00099818

BOMBAY BRANCH
OF THE
ROYAL ASIATIC SOCIETY
TOWN HALL, BOMBAY.

Digitized with financial assistance from the
Government of Maharashtra
on 21 October, 2015

OEUVRES

DE

P. CORNEILLE.

TOME QUATRIEME.

OEUVRES

DE

P. CORNEILLE,

AVEC LE COMMENTAIRE DE VOLTAIRE
SUR LES PIECES DE THEATRE,

ET DES OBSERVATIONS CRITIQUES SUR CE COMMENTAIRE,
PAR LE CITOYEN PALISSOT.

9818

ÉDITION COMPLÈTE,

DÉDIÉE AU PREMIER CONSUL DE LA RÉPUBLIQUE FRANÇAISE.

TOME QUATRIEME.

Vol 4

0 0 4

A PARIS,

DE L'IMPRIMERIE DE P. DIDOT L'AINE,
AU PALAIS DES SCIENCES ET ARTS.

AN IX (1801.)

Fo 842-4
99818

POLYEUCTE,

MARTYR,

TRAGÉDIE CHRÉTIENNE.

1640.

00099818

PRÉFACE

DE VOLTAIRE.

QUAND on passe de Cinna à Polyeucte, on se trouve dans un monde tout différent : mais les grands poëtes, ainsi que les grands peintres, savent traiter tous les sujets. C'est une chose assez connue que Corneille, ayant lu sa tragédie de Polyeucte chez madame de Rambouillet, où se rassemblaient alors les esprits les plus cultivés, cette piece y fut condamnée d'une voix unanime, malgré l'intérêt qu'on prenait à l'auteur dans cette maison : Voiture fut député de toute l'assemblée pour engager Corneille à ne pas faire représenter cet ouvrage. Il est difficile de démêler ce qui put porter les hommes du royaume qui avaient le plus de goût et de lumieres à juger si singulièrement ; furent-ils persuadés qu'un martyr ne pouvait jamais réussir sur le théâtre? c'était ne pas connaître le peuple ; croyaient-ils que les défauts que leur

sagacité leur faisait remarquer révolteraient le public? c'était tomber dans la même erreur qui avait trompé les censeurs du Cid: ils examinaient le Cid par l'exacte raison, et ils ne voyaient pas qu'au spectacle on juge par sentiment. Pouvaient-ils ne pas sentir les beautés singulieres des rôles de Sévere et de Pauline? Ces beautés d'un genre si neuf et si délicat les alarmerent peut-être : ils purent craindre qu'une femme qui aimait à la fois son amant et son mari n'intéressât pas; et c'est précisément ce qui fit le succès de la piece. On trouvera dans les remarques quelques anecdotes concernant ce jugement de l'hôtel de Rambouillet. Ce qui est étonnant c'est que tous ces chefs-d'œuvre se suivaient d'année en année. Cinna fut joué au commencement de 1639, et Polyeucte en 1640. Il est vrai que Lopès de Vega, Garnier, Calderon, composaient encore plus vîte, *stantes pede in uno;* mais quand on ne s'asservit à aucune regle, qu'on n'est gêné ni par la rime, ni par la conduite, ni par aucune bienséance, il est plus aisé de faire dix tragédies que de faire Cinna et Polyeucte.

A LA REINE RÉGENTE.

MADAME,

Quelque connoissance que j'aie de ma foiblesse, quelque profond respect qu'imprime votre majesté dans les ames de ceux qui l'approchent, j'avoue que je me jette à ses pieds sans timidité et sans défiance, et que je me tiens assuré de lui plaire, parceque je suis assuré de lui parler de ce qu'elle aime le mieux. Ce n'est qu'une piece de théâtre que je lui présente, mais qui l'entretiendra de Dieu : la dignité de la matiere est si haute que l'impuissance de l'artisan ne la peut ravaler ; et votre ame royale se plaît trop à cette sorte d'entretien pour s'offenser des défauts d'un ouvrage où elle rencontrera les

délices de son cœur. C'est par-là, MADAME, que j'espere obtenir de votre majesté le pardon du long temps que j'ai attendu à lui rendre cette sorte d'hommage. Toutes les fois que j'ai mis sur notre scene des vertus morales ou politiques, j'en ai toujours cru les tableaux trop peu dignes de paroître devant elle, quand j'ai considéré qu'avec quelque soin que je les pusse choisir dans l'histoire, et quelques ornements dont l'artifice les pût enrichir, elle en voyoit de plus grands exemples dans elle-même. Pour rendre les choses proportionnées, il falloit aller à la plus haute espece, et n'entreprendre pas de rien offrir de cette nature à une reine très chrétienne, et qui l'est beaucoup plus encore par ses actions que par son titre, à moins que de lui offrir un portrait des vertus chrétiennes dont l'amour et la gloire de Dieu formassent les plus beaux traits, et qui rendît les plaisirs qu'elle y pourra prendre aussi propres à exercer sa piété qu'à délasser son esprit. C'est à cette extraordi-

naire et admirable piété, MADAME, que la France est redevable des bénédictions qu'elle voit tomber sur les premieres armes de son roi ; les heureux succès qu'elles ont obtenus en sont les rétributions éclatantes, et des coups du ciel qui répand abondamment sur tout le royaume les récompenses et les graces que votre majesté a méritées. Notre perte sembloit infaillible après celle de notre grand monarque ; toute l'Europe avoit déja pitié de nous, et s'imaginoit que nous nous allions précipiter dans un extrême désordre, parcequ'elle nous voyoit dans une extrême désolation : cependant la prudence et les soins de votre majesté, les bons conseils qu'elle a pris, les grands courages qu'elle a choisis pour les exécuter, ont agi si puissamment dans tous les besoins de l'état, que cette premiere année de sa régence a non seulement égalé les plus glorieuses de l'autre regne, mais a même effacé, par la prise de Thionville, le souvenir du malheur qui, devant ses murs, avoit interrompu

une si longue suite de victoires. Permettez que je me laisse emporter au ravissement que me donne cette pensée, et que je m'écrie dans ce transport :

Que vos soins [1], grande reine, enfantent de miracles !
Bruxelles et Madrid en sont tout interdits ;
Et si notre Apollon me les avoit prédits,
J'aurois moi-même osé douter de ses oracles.

Sous vos commandements on force tous obstacles ;
On porte l'épouvante aux cœurs les plus hardis,
Et par des coups d'essai vos états agrandis,
Des drapeaux ennemis font d'illustres spectacles.

---

[1] Corneille n'était pas fait pour les sonnets et pour les madrigaux. Il aurait mieux fait de ne se point *écrier dans son transport*. Les vers que Voiture fit cette année-là même pour la reine en sa présence sont dans un autre goût et un peu meilleurs :

. . . . . .
Mais que vous étiez plus heureuse
Lorsque vous étiez autrefois,
Je ne veux pas dire amoureuse,
La rime le dit toutefois !

C'est un assez plaisant contraste que Voiture loue la reine d'avoir été un peu galante, et que Corneille fasse l'éloge de sa dévotion.

La victoire elle-même accourant à mon roi,
Et mettant à ses pieds Thionville et Rocroi,
Fait retentir ces vers sur les bords de la Seine.

France, attends tout d'un regne ouvert en triomphant,
Puisque tu vois déja les ordres de ta reine
Faire un foudre en tes mains des armes d'un enfant.

Il ne faut point douter que des commencements si merveilleux ne soient soutenus par des progrès encore plus étonnants. Dieu ne laisse point ses ouvrages imparfaits; il les achèvera, MADAME, et rendra non seulement la régence de votre majesté, mais encore toute sa vie, un enchaînement continuel de prospérités. Ce sont les vœux de toute la France, et ce sont ceux que fait avec le plus de zele,

MADAME,

DE VOTRE MAJESTÉ,

Le très humble, très obéissant,
et très fidele serviteur et sujet,
P. CORNEILLE.

ABRÉGÉ

Du martyre de saint Polyeucte, écrit par Siméon Métaphraste, et rapporté par Surius.

L'INGÉNIEUSE tissure des fictions avec la vérité, où consiste le plus beau secret de la poésie, produit d'ordinaire deux sortes d'effets, selon la diversité des esprits qui la voient. Les uns se laissent si bien persuader à cet enchaînement, qu'aussi-tôt qu'ils ont remarqué quelques évènements véritables, ils s'imaginent la même chose des motifs qui les font naître et des circonstances qui les accompagnent; les autres, mieux avertis de notre artifice, soupçonnent de fausseté tout ce qui n'est pas de leur connoissance : si bien que quand nous traitons quelque histoire écartée dont ils ne trouvent rien dans leur souvenir, ils l'attribuent tout entiere à l'effort de notre imagination, et la prennent pour une aventure de roman.

L'un et l'autre de ces effets seroit dangereux en cette rencontre : il y va de la gloire de Dieu, qui se plaît dans celle de ses saints, dont la mort si précieuse devant ses yeux ne doit pas passer pour fabuleuse devant ceux des hommes. Au lieu de *sanctifier* notre théâtre par sa représentation, nous y profanerions la sainteté de [illegible] si nous permettions que la crédulité des uns et la défiance des autres, également abusées par ce mélange, se méprissent également en la vénération qui leur est due, et que les premiers la rendissent mal-à-propos à ceux qui ne la méritent pas, pendant que les autres la dénieroient à ceux à qui elle appartient.

Saint Polyeucte est un martyr dont, s'il m'est permis de parler ainsi, beaucoup ont plutôt appris le nom à la comédie qu'à l'é-

glise. Le martyrologe romain en fait mention sur le 13 de février, mais en deux mots, suivant sa coutume ; Baronius, dans ses annales, n'en écrit qu'une ligne ; le seul Surius, ou plutôt Mosander, qui l'a augmenté dans les dernieres impressions, en rapporte la mort assez au long sur le 9 de janvier : et j'ai cru qu'il étoit de mon devoir d'en mettre ici l'abrégé. Comme il a été à propos d'en rendre la représentation agréable, afin que le plaisir pût en insinuer plus doucement l'utilité, et lui servir comme de véhicule pour la porter dans l'ame du peuple, il est juste aussi de lui donner cette lumiere pour démêler la vérité d'avec ses ornements, et lui faire reconnaître ce qui lui doit imprimer du respect comme saint, et ce qui le doit seulement divertir comme industrieux. Voici donc ce que ce dernier nous apprend.

« Polyeucte et Néarque étoient deux cavaliers étroitement liés ensemble d'amitié ; ils vivoient en l'an 250, sous l'empire de Décius ; leur demeure étoit dans Mélitene, capitale d'Arménie ; leur religion différente. Néarque étoit chrétien, et Polyeucte suivoit encore la secte des gentils, mais ayant toutes les qualités dignes d'un chrétien, et une grande inclination à le devenir. L'empereur ayant fait publier un édit très rigoureux contre les chrétiens, cette publication donna un grand trouble à Néarque, non par la crainte des supplices dont il étoit menacé, mais pour l'appréhension qu'il eut que leur amitié ne souffrit quelque séparation ou refroidissement par cet édit, vu les peines qui y étoient proposées à ceux de sa religion, et les honneurs promis à ceux du parti contraire ; il en conçut un si profond déplaisir que son ami s'en apperçut ; et l'ayant obligé de lui en dire la cause, il prit de là occasion de lui ouvrir son cœur : Ne craignez point, lui dit-il, que l'édit de l'empereur nous désunisse ; j'ai vu cette nuit le Christ que vous adorez ; il m'a dépouillé d'une robe sale pour me revêtir d'une autre toute lumineuse, et m'a fait monter sur un cheval ailé pour le suivre : cette vision m'a résolu entièrement à

faire ce qu'il y a long-temps que je médite ; le seul nom de chrétien me manque ; et vous-même, toutes les fois que vous m'avez parlé de votre grand Messie, vous avez pu remarquer que je vous ai toujours écouté avec respect ; et quand vous m'avez lu sa vie et ses enseignements, j'ai toujours admiré la sainteté de ses actions et de ses discours : ô Néarque, si je ne me croyois pas indigne d'aller à lui sans être initié dans ses mysteres et avoir reçu la grace de ses sacrements, que vous verriez éclater l'ardeur que j'ai de mourir pour sa gloire et le soutien de ses éternelles vérités ! Néarque l'ayant éclairci sur l'illusion du scrupule où il étoit par l'exemple du bon larron, qui en un moment mérita le ciel, bien qu'il n'eût pas reçu le baptême ; aussitôt notre martyr, plein d'une sainte ferveur, prend l'édit de l'empereur, crache dessus et le déchire en morceaux qu'il jette au vent ; et voyant des idoles que le peuple portoit sur les autels pour les adorer, il les arrache à ceux qui les portoient, les brise contre terre, et les foule aux pieds, étonnant tout le monde et son ami même, par la chaleur de ce zele qu'il n'avoit pas espéré.

Son beau-pere Félix, qui avoit la commission de l'empereur pour persécuter les chrétiens, ayant vu lui-même ce qu'avoit fait son gendre, saisi de douleur de voir l'espoir et l'appui de sa famille perdus, tâche d'ébranler sa constance, premièrement par de belles paroles, ensuite par des menaces, enfin par des coups qu'il lui fait donner par ses bourreaux sur tout le visage : mais n'en ayant pu venir à bout, pour dernier effort il lui envoie sa fille Pauline, afin de voir si ses larmes n'auroient point plus de pouvoir sur l'esprit d'un mari que n'avoient eu ses artifices et ses rigueurs. Il n'avance rien davantage par-là ; au contraire, voyant que sa fermeté convertissoit beaucoup de païens, il le condamne à perdre la tête. Cet arrêt fut exécuté sur l'heure ; et le saint martyr, sans autre baptême que de son sang, s'en alla prendre possession de la gloire que Dieu a promise à ceux qui renonceroient à eux-mêmes pour l'amour de lui. »

Voilà en peu de mots ce qu'en dit Surius : le songe de Pauline, l'amour de Sévere, le baptême effectif de Polyeucte, le sacrifice pour la victoire de l'empereur, la dignité de Félix que je fais gouverneur d'Arménie, la mort de Néarque, la conversion de Félix et de Pauline, sont des inventions et des embellissements de théâtre. La seule victoire de l'empereur contre les Perses a quelque fondement dans l'histoire ; et, sans chercher d'autres auteurs, elle est rapportée par M. Coeffeteau dans son Histoire romaine ; mais il ne dit pas, ni qu'il leur imposa tribut, ni qu'il envoya faire des sacrifices de remerciement en Arménie.

Si j'ai ajouté ces incidents et ces particularités selon l'art, ou non, les savants en jugeront ; mon but ici n'est pas de les justifier, mais seulement d'avertir le lecteur de ce qu'il en peut croire.

OBSERVATION PRÉLIMINAIRE

DE L'ÉDITEUR.

Nous nous permettrons sur le jugement que Voltaire a porté de la tragédie de Polyeucte, et principalement du personnage de Pauline, une remarque générale qui nous dispensera de beaucoup de remarques particulieres.

Voltaire avoit de l'aversion pour les sujets sacrés, et cette aversion étoit devenue chez lui une espece de manie qui s'étoit accrue avec l'âge. On sait que dans les dernieres années de sa vie il changea dans la Henriade des vers qui avoient subsisté jusqu'alors dans toutes les éditions de ce poëme, uniquement parceque ces vers paroissoient traduits d'un passage de l'évangile. Qui sait même si, par une suite de cette manie, il ne se reprochoit pas les vers dévots du vieux Lusignan dans Zaïre, et ce bel éloge du christianisme qui fait le dénouement d'Alzire?

Quelque admiration qu'il eût constamment témoignée pour Racine, le ridicule qu'il a jeté sur le sujet d'Esther, et la critique amere qu'il s'est permise, en plus d'une occasion, de celui d'Athalie, prouve qu'il avoit de la peine à lui pardonner ces deux pieces. Quoi qu'il en soit, cette prévention de Voltaire contre les sujets religieux étoit d'une inconséquence singuliere : car enfin on peut admirer Athalie sans être Juif, et sentir les beautés de Polyeucte sans être chrétien.

Mais, en partant de cette prévention très réelle, Voltaire, dans le personnage d'un martyr de la religion, ne

pouvoit voir qu'un fanatique impassible ; et ce caractère lui paroissoit peu fait pour la tragédie, dont le principal intérêt n'est fondé que sur le combat des passions. Il s'en étoit expliqué long-temps avant qu'il eût la pensée de commenter Corneille : on peut en juger par cette plaisanterie adressée à un Anglois dans la dédicace de Zaïre :

De Polyeucte la belle ame
Aurait faiblement attendri,
Et les vers chrétiens qu'il déclame
Seraient tombés dans le décri,
N'eût été l'amour de sa femme
Pour ce païen son favori,
Qui méritait bien mieux sa flamme
Que son bon dévot de mari.

A l'égard de Pauline, si l'on considere que Voltaire étoit né à l'époque de la plus grande corruption de nos mœurs, qu'il étoit entré dans le monde au moment où cette corruption étoit portée à son comble, et qu'enfin il vit commencer dans sa premiere jeunesse cette licencieuse régence où les vices devinrent les mœurs de la nation, on ne sera pas étonné qu'il ait méconnu la beauté de ce caractere de Pauline, qui ne pouvoit plus passer que pour une fiction dénuée de vraisemblance : non-seulement alors ce qu'on nommoit la bonne compagnie ne croyoit plus aux honnêtes femmes, mais le mépris de la foi conjugale étoit tellement autorisé par l'usage, qu'en la respectant un bourgeois même eût craint de se donner un ridicule. Voltaire n'étoit donc plus au point de vue où l'on pouvoit juger un caractere moral aussi parfait que celui de Pauline : le meilleur esprit prend toujours quel-

que teinte des mœurs de son siecle; d'ailleurs, comme nous l'avons déja observé, la surabondance de l'esprit de Voltaire devoit égarer quelquefois son jugement.

Ce n'est pas que dans son commentaire il ait eu la maladresse d'attaquer ouvertement le personnage de Pauline; mais tantôt il lui suppose de la coquetterie, supposition qui se détruit d'elle-même pour peu qu'on lise l'ouvrage avec l'attention respectueuse qu'il mérite; tantôt il s'égaie aux dépens de quelques naïvetés qu'il travestit en bassesses: enfin, si l'on pouvoit admettre qu'il se trompât de bonne foi, nous n'en serions que plus confirmés dans l'opinion où nous sommes que le siecle où il a vécu ne lui permettoit plus de bien juger un pareil chef-d'œuvre. On trouvera et sur le style et sur les convenances théâtrales des remarques de goût dans l'examen qu'il fait de cette piece: Voltaire, quoiqu'en cette partie même il ne soit pas toujours infaillible, est toujours précieux à consulter. Nous prendrons, comme nous l'avons fait jusqu'ici, la liberté de relever ses erreurs; mais, après ce que nous venons d'observer, nous nous croyons dispensés de relever celles qui peuvent regarder les sentiments religieux de Polyeucte, ou la vertu de Pauline.

ACTEURS.

FÉLIX, sénateur romain, gouverneur d'Arménie.

POLYEUCTE, seigneur arménien, gendre de Félix.

SÉVERE, chevalier romain, favori de l'empereur Décie.

NÉARQUE, seigneur arménien, ami de Polyeucte.

PAULINE, fille de Félix, et femme de Polyeucte.

STRATONICE, confidente de Pauline.

ALBIN, confident de Félix.

FABIAN, domestique de Sévere.

CLÉON, domestique de Félix.

Trois gardes.

La scene est à Mélitene, capitale d'Arménie, dans le palais de Félix.

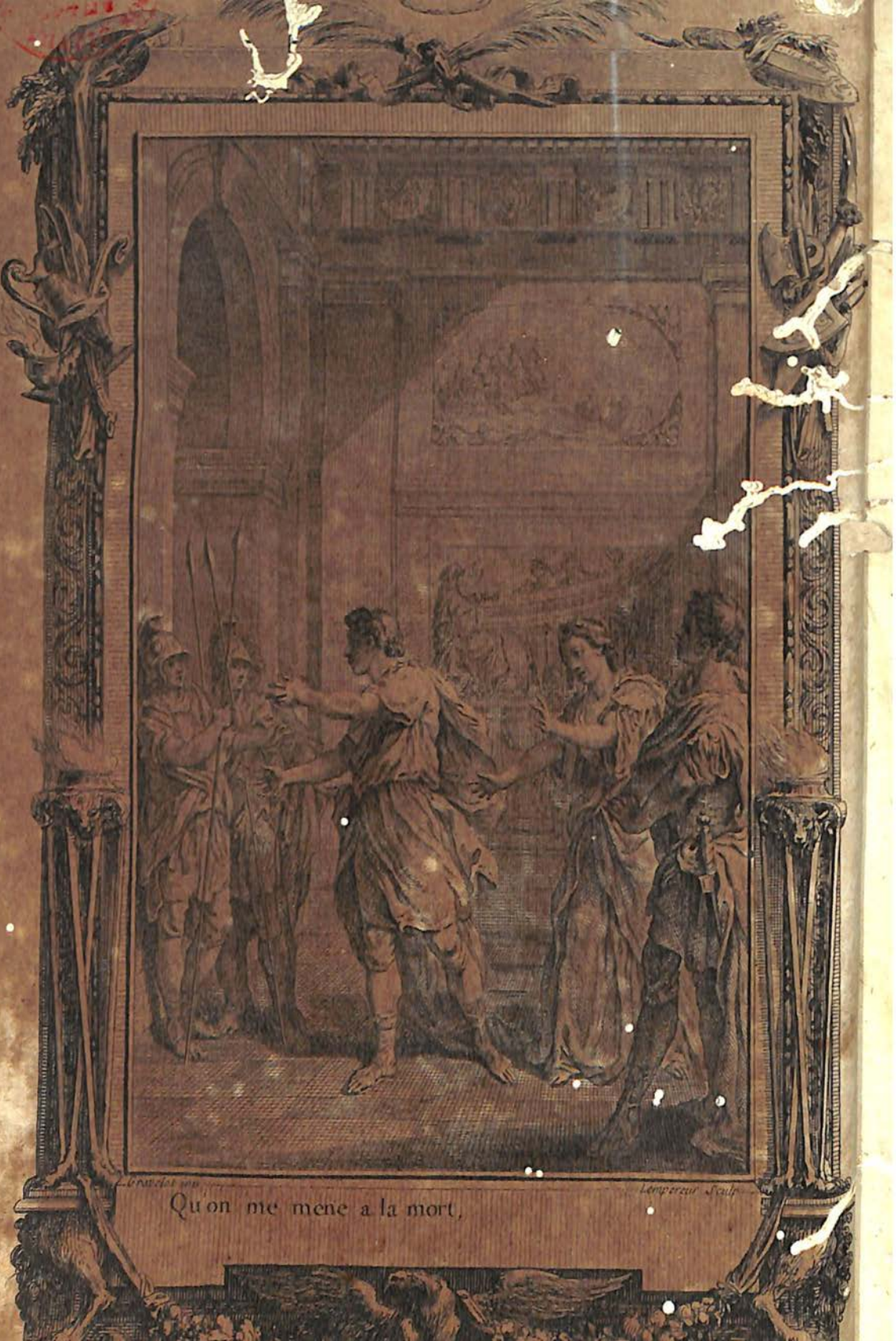

Qu on me mene a la mort,

POLYEUCTE,

MARTYR,

TRAGÉDIE CHRÉTIENNE.

ACTE PREMIER.

SCENE PREMIERE.

POLYEUCTE, NÉARQUE.

NÉARQUE.

Quoi! vous vous arrêtez aux songes d'une femme!
De si foibles sujets troublent cette grande ame!
Et ce cœur tant de fois dans la guerre éprouvé
S'alarme d'un péril qu'une femme a rêvé!

POLYEUCTE.

Je sais ce qu'est un songe, et le peu de croyance
Qu'un homme doit donner à son extravagance,
Qui d'un amas confus des vapeurs de la nuit
Forme de vains objets que le réveil détruit;

Mais vous ne savez pas ce que c'est qu une femme;
Vous ignorez quels droits elle a sur toute l'ame
Quand, après un long temps qu'elle a su nous charmer,
Les flambeaux de l'hymen viennent de s'allumer.
Pauline, sans raison dans la douleur plongée,
Craint et croit déja voir ma mort qu'elle a songée;
Elle oppose ses pleurs au dessein que je fais,
Et tâche à m'empêcher de sortir du palais.
Je méprise sa crainte, et je cede à ses larmes;
Elle me fait pitié sans me donner d'alarmes;
Et mon cœur, attendri sans être intimidé,
N'ose déplaire aux yeux dont il est possédé.
L'occasion, Néarque, est-elle si pressante
Qu'il faille être insensible aux soupirs d'une amante?
Par un peu de remise épargnons son ennui,
Pour faire en plein repos ce qu'il trouble aujourd'hui.

NÉARQUE.

Avez-vous cependant une pleine assurance
D'avoir assez de vie, ou de persévérance?
Et Dieu qui tient votre ame et vos jours dans sa main
Promet-il à vos vœux de le vouloir demain?
Il est toujours tout juste et tout bon; mais sa grace
Ne descend pas toujours avec même efficace;
Après certains moments que perdent nos longueurs
Elle quitte ces traits qui pénetrent les cœurs;
Le nôtre s'endurcit, la repousse, l'égare:
Le bras qui la versoit en devient plus avare;
Et cette sainte ardeur qui doit porter au bien

Tombe plus rarement, ou n'opere plus rien:
Celle qui vous pressoit de courir au baptême,
Languissante déja, cesse d'être la même,
Et, pour quelques soupirs qu'on vous a fait ouïr,
Sa flamme se dissipe, et va s'évanouïr.

POLYEUCTE.

Vous me connoissez mal, la même ardeur me brûle,
Et le desir s'accroît quand l'effet se recule.
Ces pleurs, que je regarde avec un œil d'époux,
Me laissent dans le cœur aussi chrétien que vous;
Mais, pour en recevoir le sacré caractere
Qui lave nos forfaits dans une eau salutaire,
Et qui, purgeant notre ame, et dessillant nos yeux,
Nous rend le premier droit que nous avions aux cieux,
Bien que je le préfere aux grandeurs d'un empire,
Comme le bien suprême et le seul où j'aspire,
Je crois, pour satisfaire un juste et saint amour,
Pouvoir un peu remettre, et différer d'un jour.

NÉARQUE.

Ainsi du genre humain l'ennemi vous abuse:
Ce qu'il ne peut de force, il l'entreprend de ruse;
Jaloux des bons desseins qu'il tâche d'ébranler,
Quand il ne les peut rompre, il pousse à reculer;
D'obstacle sur obstacle il va troubler le vôtre,
Aujourd'hui par des pleurs, chaque jour par quelque autre;
Et ce songe rempli de noires visions
N'est que le coup d'essai de ses illusions:
Il met tout en usage et priere et menace;

Il attaque toujours, et jamais ne se lasse;
Il croit pouvoir enfin ce qu'encore il n'a pu,
Et que ce qu'on differe est à demi rompu.
Rompez ces premiers coups; laissez pleurer Pauline.
Dieu ne veut point d'un cœur où le monde domine,
Qui regarde en arriere, et, douteux en son choix,
Lorsque sa voix l'appelle, écoute une autre voix.

POLYEUCTE.

Pour se donner à lui faut-il n'aimer personne?

NÉARQUE.

Nous pouvons tout aimer, il le souffre, il l'ordonne;
Mais, à vous dire tout, ce seigneur des seigneurs
Veut le premier amour, et les premiers honneurs.
Comme rien n'est égal à sa grandeur suprême,
Il faut ne rien aimer qu'après lui, qu'en lui-même,
Négliger, pour lui plaire, et femme, et biens, et rang,
Exposer pour sa gloire et verser tout son sang.
Mais que vous êtes loin de cette ardeur parfaite
Qui vous est nécessaire, et que je vous souhaite!
Je ne puis vous parler que les larmes aux yeux.
Polyeucte, aujourd'hui qu'on nous hait en tous lieux,
Qu'on croit servir l'état quand on nous persécute,
Qu'aux plus âpres tourments un chrétien est en butte;
Comment en pourrez-vous surmonter les douleurs,
Si vous ne pouvez pas résister à des plêurs?

POLYEUCTE.

Vous ne m'étonnez point; la pitié qui me blesse
Sied bien aux plus grands cœurs, et n'a point de foiblesse.
Sur mes pareils, Néarque, un bel œil est bien fort:

Tel craint de le fâcher qui ne craint pas la mort;
Et s'il faut affronter les plus cruels supplices,
Y trouver des appas, en faire mes délices,
Votre Dieu, que je n'ose encor nommer le mien,
M'en donnera la force en me faisant chrétien.

NÉARQUE.

Hâtez-vous donc de l'être.

POLYEUCTE.

Oui, j'y cours, cher Néarque;
Je brûle d'en porter la glorieuse marque.
Mais Pauline s'afflige, et ne peut consentir,
Tant ce songe la trouble, à me laisser sortir.

NÉARQUE.

Votre retour pour elle en aura plus de charmes;
Dans une heure au plus tard vous essuîrez ses larmes;
Et l'heur de vous revoir lui semblera plus doux,
Plus elle aura pleuré pour un si cher époux.
Allons, on nous attend.

POLYEUCTE.

Appaisez donc sa crainte,
Et calmez la douleur dont son ame est atteinte.
Elle revient.

NÉARQUE.

Fuyez.

POLYEUCTE.

Je ne puis.

NÉARQUE.

Il le faut;
Fuyez un ennemi qui sait votre défaut,

Qui le trouve aisément, qui blesse par la vue,
Et dont le coup mortel vous plaît quand il vous tue.

POLYEUCTE.

Fuyons, puisqu'il le faut.

SCENE II.

POLYEUCTE, NEARQUE, PAULINE, STRATONICE.

POLYEUCTE.

Adieu, Pauline, adieu.
Dans une heure au plus tard je reviens en ce lieu.

PAULINE.

Quel sujet si pressant à sortir vous convie?
Y va-t-il de l'honneur? y va-t-il de la vie?

POLYEUCTE.

Il y va de bien plus.

PAULINE.

Quel est donc ce secret?

POLYEUCTE.

Vous le saurez un jour: je vous quitte à regret;
Mais enfin il le faut.

PAULINE.

Vous m'aimez?

POLYEUCTE.

Je vous aime,
Le ciel m'en soit témoin, cent fois plus que moi-même
Mais...

PAULINE.

Mais mon déplaisir ne vous peut émouvoir!
Vous avez des secrets que je ne puis savoir!
Quelle preuve d'amour! Au nom de l'hyménée
Donnez à mes soupirs cette seule journée.

POLYEUCTE.

Un songe vous fait peur?

PAULINE.

Ses présages sont vains,
Je le sais, mais enfin je vous aime, et je crains.

POLYEUCTE.

Ne craignez rien de mal pour une heure d'absence.
Adieu : vos pleurs sur moi prennent trop de puissance;
Je sens déja mon cœur prêt à se révolter,
Et ce n'est qu'en fuyant que j'y puis résister.

SCENE III.

PAULINE, STRATONICE.

PAULINE.

Va, néglige mes pleurs, cours, et te précipite
Au-devant de la mort que les dieux m'ont prédite;
Suis cet agent fatal de tes mauvais destins,
Qui peut-être te livre aux mains des assassins.
Tu vois, ma Stratonice, en quel siecle nous sommes:
Voilà notre pouvoir sur les esprits des hommes;
Voilà ce qui nous reste, et l'ordinaire effet
De l'amour qu'on nous offre, et des vœux qu'on nous fait.

Tant qu'ils ne sont qu'amants nous sommes souveraines,
Et jusqu'à la conquête ils nous traitent de reines;
Mais après l'hyménée ils sont rois à leur tour.

STRATONICE.

Polyeucte pour vous ne manque point d'amour;
S'il ne vous traite ici d'entiere confidence,
S'il part malgré vos pleurs, c'est un trait de prudence;
Sans vous en affliger, présumez avec moi,
Qu'il est plus à propos qu'il vous cele pourquoi;
Assurez-vous sur lui qu'il en a juste cause.
Il est bon qu'un mari nous cache quelque chose,
Qu'il soit quelquefois libre, et ne s'abaisse pas
A nous rendre toujours compte de tous ses pas:
On n'a tous deux qu'un cœur qui sent mêmes traverses;
Mais ce cœur a pourtant ses fonctions diverses,
Et la loi de l'hymen qui vous tient assemblés
N'ordonne pas qu'il tremble alors que vous tremblez:
Ce qui fait vos frayeurs ne peut le mettre en peine;
Il est Arménien, et vous êtes Romaine,
Et vous pouvez savoir que nos deux nations
Nont pas sur ce sujet mêmes impressions.
Un songe en notre esprit passe pour ridicule,
Il ne nous laisse espoir, ni crainte, ni scrupule;
Mais il passe dans Rome avec autorité
Pour fidele miroir de la fatalité.

PAULINE.

Quelque peu de crédit que chez vous il obtienne,
Je crois que ta frayeur égaleroit la mienne,

Si de telles horreurs t'avoient frappé l'esprit,
Si je t'en avois fait seulement le récit.

STRATONICE.

A raconter ses maux souvent on les soulage.

PAULINE.

Écoute; mais il faut te dire davantage,
Et que, pour mieux comprendre un si triste discours,
Tu saches ma foiblesse et mes autres amours:
Une femme d'honneur peut avouer sans honte
Ces surprises des sens que la raison surmonte;
Ce n'est qu'en ces assauts qu'éclate la vertu,
Et l'on doute d'un cœur qui n'a point combattu.
Dans Rome, où je naquis, ce malheureux visage
D'un chevalier romain captiva le courage;
Il s'appeloit Sévere: excuse les soupirs
Qu'arrache encore un nom trop cher à mes desirs.

STRATONICE.

Est-ce lui qui naguere aux dépens de sa vie,
Sauva des ennemis votre empereur Décie,
Qui leur tira mourant la victoire des mains,
Et fit tourner le sort des Perses aux Romains?
Lui, qu'entre tant de morts immolés à son maître,
On ne put rencontrer, ou du moins reconnoître;
A qui Décie enfin pour des exploits si beaux
Fit si pompeusement dresser de vains tombeaux?

PAULINE.

Hélas! c'étoit lui-même, et jamais notre Rome
N'a produit plus grand cœur, ni vu plus honnête homme.

Puisque tu le connois, je ne t'en dirai rien.
Je l'aimai, Stratonice; *il le méritoit bien.*
Mais que sert le mérite où manque la fortune?
L'un étoit grand en lui, l'autre foible et commune;
Trop invincible obstacle, et dont trop rarement
Triomphe auprès d'un pere un vertueux amant!

STRATONICE.

La digne occasion d'une rare constance!

PAULINE.

Dis plutôt d'une indigne et folle résistance.
Quelque fruit qu'une fille en puisse recueillir,
Ce n'est une vertu que pour qui veut faillir.
Parmi ce grand amour que j'avois pour Sévere,
J'attendois un époux de la main de mon pere;
Toujours prête à le prendre, et jamais ma raison
N'avoua de mes yeux l'aimable trahison :
Il possédoit mon cœur, mes desirs, ma pensée;
Je ne lui cachois point combien j'étois blessée;
Nous soupirions ensemble et pleurions nos malheurs:
Mais au lieu d'espérance il n'avoit que des pleurs;
Et, malgré des soupirs si doux, si favorables,
Mon pere et mon devoir étoient inexorables.
Enfin je quittai Rome et ce parfait amant,
Pour suivre ici mon pere en son gouvernement;
Et lui, désespéré, s'en alla dans l'armée,
Chercher d'un beau trépas l'illustre renommée.
Le reste, tu le sais. Mon abord en ces lieux
Me fit voir Polyeucte, et je plus à ses yeux,

Et comme il est ici le chef de la noblesse,
Mon pere fut ravi qu'il me prît pour maîtresse,
Et par son alliance il se crut assuré
D'être plus redoutable et plus considéré;
Il approuva sa flamme, et conclut l'hyménée;
Et moi, comme à son lit je me vis destinée,
Je donnai par devoir à son affection
Tout ce que l'autre avoit par inclination.
Si tu peux en douter, juge-le par la crainte
Dont en ce triste jour tu me vois l'ame atteinte.

STRATONICE.

Elle fait assez voir à quel point vous l'aimez.
Mais quel songe, après tout, tient vos sens alarmés?

PAULINE.

Je l'ai vu cette nuit, ce malheureux Sévere,
La vengeance à la main, l'œil ardent de colere:
Il n'étoit point couvert de ces tristes lambeaux
Qu'une ombre désolée emporte des tombeaux,
Il n'étoit point percé de ces coups pleins de gloire
Qui retranchant sa vie assurent sa mémoire;
Il sembloit triomphant, et tel que sur son char
Victorieux dans Rome entre notre César.
Après un peu d'effroi que m'a donné sa vue,
« Porte à qui tu voudras la faveur qui m'est due,
« Ingrate, m'a-t-il dit, et, ce jour expiré,
« Pleure à loisir l'époux que tu m'as préféré ».
A ces mots j'ai frémi, mon ame s'est troublée;
Ensuite des chrétiens une impie assemblée,

Pour avancer l'effet de ce discours fatal,
A jeté Polyeucte aux pieds de son rival.
Soudain à son secours j'ai réclamé mon pere;
Hélas! c'est de tout point ce qui me désespere.
J'ai vu mon pere même un poignard à la main
Entrer le bras levé pour lui percer le sein :
Là, ma douleur trop forte a brouillé ces images;
Le sang de Polyeucte a satisfait leurs rages.
Je ne sais ni comment ni quand ils l'ont tué,
Mais je sais qu'à sa mort tous ont contribué.
Voilà quel est mon songe.

STRATONICE.

Il est vrai qu'il est triste;
Mais il faut que votre ame à ces frayeurs résiste:
La vision de soi peut faire quelque horreur,
Mais non pas vous donner une juste terreur.
Pouvez-vous craindre un mort, pouvez-vous craindre un
Qui chérit votre époux, que votre époux révere,
Et dont le juste choix vous a donnée à lui
Pour s'en faire en ces lieux un ferme et sûr appui?

PAULINE.

Il m'en a dit autant, et rit de mes alarmes;
Mais je crains des chrétiens les complots et les charmes
Et que sur mon époux leur troupeau ramassé
Ne venge tant de sang que mon pere à versé

STRATONICE.

Leur secte est insensée, impie, et sacrilege,
Et dans son sacrifice use de sortilege;

Mais sa fureur ne va qu'à briser nos autels;
Elle n'en veut qu'aux dieux, et non pas aux mortels.
Quelque sévérité que sur eux on déploie,
Ils souffrent sans murmure, et meurent avec joie;
Et depuis qu'on les traite en criminels d'état
On ne peut les charger d'aucun assassinat.

PAULINE.

Tais-toi, mon pere vient.

SCENE IV.

FÉLIX, ALBIN, PAULINE, STRATONICE.

FÉLIX.

Ma fille, que ton songe
En d'étranges frayeurs ainsi que toi me plonge!
Que j'en crains les effets qui semblent s'approcher!

PAULINE.

Quelle subite alarme ainsi vous peut toucher?

FÉLIX.

Sévere n'est point mort.

PAULINE.

Quel mal nous fait sa vie?

FÉLIX.

Il est le favori de l'empereur Décie.

PAULINE.

Après l'avoir sauvé des mains des ennemis,
L'espoir d'un si haut rang lui devenoit permis;

Le destin, aux grands cœurs si souvent mal propice,
Se résout quelquefois à leur faire justice.

FÉLIX.

Il vient ici lui-même.

PAULINE.

Il vient!

FÉLIX.

Tu le vas voir.

PAULINE.

C'en en est trop; mais comment le pouvez-vous savoir?

FÉLIX.

Albin l'a rencontré dans la proche campagne:
Un gros de courtisans en foule l'accompagne,
Et montre assez quel est son rang et son crédit:
Mais, Albin, redis-lui ce que ses gens t'ont dit.

ALBIN.

Vous savez quelle fut cette grande journée,
Que sa perte pour nous rendit si fortunée,
Où l'empereur captif par sa main dégagé
Rassura son parti déja découragé,
Tandis que sa vertu succomba sous le nombre;
Vous savez les honneurs qu'on fit faire à son ombre
Après qu'entre les morts on ne le put trouver:
Le roi de Perse aussi l'avoit fait enlever;
Témoin de ses hauts faits, et de son grand courage,
Ce monarque en voulut connoître le visage;
On le mit dans sa tente, où, tout percé de coups,
Tout mort qu'il paroissoit, il fit mille jaloux;

Là bientôt il montra quelque signe de vie:
Ce prince généreux en eut l'ame ravie,
Et sa joie, en dépit de son dernier malheur,
Du bras qui le causoit honora la valeur;
Il en fit prendre soin, la cure en fut secrete;
Et comme au bout d'un mois sa santé fut parfaite,
Il offrit dignités, alliance, trésors,
Et pour gagner Sévere il fit cent vains efforts;
Après avoir comblé ses refus de louange,
Il envoie à Décie en proposer l'échange;
Et soudain l'empereur, transporté de plaisir,
Offre au Perse son frere, et cent chefs à choisir.
Ainsi revint au camp le valeureux Sévere
De sa haute vertu recevoir le salaire;
La faveur de Décie en fut le digne prix.
De nouveau l'on combat, et nous sommes surpris:
Ce malheur toutefois sert à croître sa gloire;
Lui seul rétablit l'ordre, et gagne la victoire,
Mais si belle, et si pleine, et par tant de beaux faits,
Qu'on nous offre tribut, et nous faisons la paix.
L'empereur, qui lui montre une amour infinie,
Après ce grand succès l'envoie en Arménie;
Il vient en apporter la nouvelle en ces lieux,
Et par un sacrifice en rendre hommage aux dieux.

FÉLIX.

O ciel! en quel état ma fortune est réduite!

ALBIN.

Voilà ce que j'ai su d'un homme de sa suite,

Et j'ai couru, seigneur, pour vous y disposer.

FÉLIX.

Ah! sans doute, ma fille, il vient pour t'épouser;
L'ordre d'un sacrifice est pour lui peu de chose,
C'est un prétexte faux dont l'amour est la cause.

PAULINE.

Cela pourroit bien être; il m'aimoit chèrement.

FÉLIX.

Que ne permettra-t-il à son ressentiment?
Et jusques à quel point ne porte sa vengeance
Une juste colere aveo tant de puissance?
Il nous perdra, ma fille.

PAULINE.

Il est trop généreux.

FÉLIX.

Tu veux flatter en vain un pere malheureux;
Il nous perdra, ma fille. Ah! regret qui me tue
De n'avoir pas aimé la vertu toute nue!
Ah, Pauline! en effet tu m'as trop obéi;
Ton courage étoit bon, ton devoir l'a trahi:
Que ta rebellion m'eût été favorable!
Qu'elle m'eût garanti d'un état déplorable!
Si quelque espoir me reste, il n'est plus aujourd'hui
Qu'en l'absolu pouvoir qu'il te donnoit sur lui;
Ménage en ma faveur l'amour qui le possede,
Et d'où provient mon mal fais sortir le remede.

PAULINE.

Moi! moi! que je revoie un si puissant vainqueur,

Et m'expose à des yeux qui me percent le cœur!
Mon pere, je suis femme, et je sais ma foiblesse;
Je sens déja mon cœur qui pour lui s'intéresse,
Et poussera sans doute, en dépit de ma foi,
Quelque soupir indigne et de vous et de moi.
Je ne le verrai point.

FÉLIX.

Rassure un peu ton ame.

PAULINE.

Il est toujours aimable, et je suis toujours femme;
Dans le pouvoir sur moi que ses regards ont eu
Je n'ose m'assurer de toute ma vertu.
Je ne le verrai point.

FÉLIX.

Il faut le voir, ma fille,
Ou tu trahis ton pere et toute ta famille.

PAULINE.

C'est à moi d'obéir, puisque vous commandez;
Mais voyez les périls où vous me hasardez.

FÉLIX.

Ta vertu m'est connue.

PAULINE.

Elle vaincra sans doute;
Ce n'est pas le succès que mon ame redoute,
Je crains ce dur combat et ces troubles puissants
Que fait déja chez moi la révolte des sens:
Mais, puisqu'il faut combattre un ennemi que j'aime,
Souffrez que je me puisse armer contre moi-même,

Et qu'un peu de loisir me prépare à le voir.

FÉLIX.

Jusqu'au-devant des murs je vais le recevoir;
Rappelle cependant tes forces étonnées,
Et songe qu'en tes mains tu tiens nos destinées

PAULINE.

Oui, je vais de nouveau domter mes sentiments
Pour servir de victime à vos commandements.

FIN DU PREMIER ACTE.

ACTE II.

SCÆNE PREMIERE.

SÉVERE, FABIAN.

SÉVERE.

Cependant que Félix donne ordre au sacrifice
Pourrai-je prendre un temps à mes vœux si propice?
Pourrai-je voir Pauline, et rendre à ses beaux yeux
L'hommage souverain que l'on va rendre aux dieux?
Je ne t'ai point celé que c'est ce qui m'amene,
Le reste est un prétexte à soulager ma peine;
Je viens sacrifier, mais c'est à ses beautés
Que je viens immoler toutes mes volontés.

FABIAN.

Vous la verrez, seigneur.

SÉVERE.

Ah, quel comble de joie!
Cette chere beauté consent que je la voie!
Mais ai-je sur son ame encor quelque pouvoir?
Quelque reste d'amour s'y fait-il encor voir?
Quel trouble, quel transport lui cause ma venue?
Puis-je tout espérer de cette heureuse vue?

Car je voudrois mourir plutôt que d'abuser
Des lettres de faveur que j'ai pour l'épouser;
Elles sont pour Félix, non pour triompher d'elle,
Jamais à ses desirs mon cœur ne fut rebelle;
Et, si mon mauvais sort avoit changé le sien,
Je me vaincrois moi-même, et ne prétendrois rien.

FABIAN.

Vous la verrez, c'est tout ce que je vous puis dire.

SÉVERE.

D'où vient que tu frémis, et que ton cœur soupire?
Ne m'aime-t-elle plus? éclaircis-moi ce point.

FABIAN.

M'en croirez-vous, seigneur? ne la revoyez point;
Portez en lieu plus haut l'honneur de vos caresses:
Vous trouverez à Rome assez d'autres maîtresses;
Et, dans ce haut degré de puissance et d'honneur,
Les plus grands y tiendront votre amour à bonheur.

SÉVERE.

Qu'à des pensers si bas mon ame se ravale!
Que je tienne Pauline à mon sort inégale!
Elle en a mieux usé, je la dois imiter;
Je n'aime mon bonheur que pour la mériter.
Voyons-la, Fabian, ton discours m'importune;
Allons mettre à ses pieds cette haute fortune:
Je l'ai dans les combats trouvée heureusement
En cherchant une mort digne de son amant;
Ainsi ce rang est sien, cette faveur est sienne,
Et je n'ai rien enfin que d'elle je ne tienne.

FABIAN.

Non, mais encor un coup ne la revoyez point.

SÉVERE.

Ah! c'en est trop, enfin éclaircis-moi ce point;
As-tu vu des froideurs quand tu l'en as priée?

FABIAN.

Je tremble à vous le dire; elle est...

SÉVERE.

Quoi?

FABIAN.

Mariée.

SÉVERE.

Soutiens-moi, Fabian; ce coup de foudre est grand,
Et frappe d'autant plus que plus il me surprend.

FABIAN.

Seigneur, qu'est devenu ce généreux courage?

SÉVERE.

La constance est ici d'un difficile usage;
De pareils déplaisirs accablent un grand cœur;
La vertu la plus mâle en perd toute vigueur;
Et quand d'un feu si beau les ames sont éprises,
La mort les trouble moins que de telles surprises.
Je ne suis plus à moi quand j'entends ce discours.
Pauline est mariée!

FABIAN.

Oui, depuis quinze jours;
Polyeucte, un seigneur des premiers d'Arménie,
Goûte de son hymen la douceur infinie.

SÉVERE.

Je ne la puis du moins blâmer d'un mauvais choix;
Polyeucte a du nom, et sort du sang des rois :
Foibles soulagements d'un malheur sans remede!
Pauline, je verrai qu'un autre vous possede!
O ciel, qui malgré moi me renvoyez au jour,
O sort, qui redonniez l'espoir à mon amour,
Reprenez la faveur que vous m'avez prêtée,
Et rendez-moi la mort que vous m'avez ôtée!
Voyons-la toutefois, et dans ce triste lieu
Achevons de mourir en lui disant adieu;
Que mon cœur chez les morts emportant son image
De son dernier soupir puisse lui faire hommage.

FABIAN.

Seigneur, considérez...

SÉVERE.

Tout est considéré.
Quel désordre peut craindre un cœur désespéré?
N'y consent-elle pas?

FABIAN.

Oui, seigneur, mais...

SÉVERE.

N'importe.

FABIAN.

Cette vive douleur en deviendra plus forte.

SÉVERE.

Et ce n'est pas un mal que je veuille guérir;

Je ne veux que la voir, soupirer, et mourir.

FABIAN.

Vous vous échapperez sans doute en sa présence;
Un amant qui perd tout n'a plus de complaisance;
Dans un tel entretien il suit sa passion,
Et ne pousse qu'injure et qu'imprécation.

SÉVERE.

Juge autrement de moi, mon respect dure encore;
Tout violent qu'il est, mon désespoir l'adore.
Quels reproches aussi peuvent m'être permis?
De quoi puis-je accuser qui ne m'a rien promis?
Elle n'est point parjure, elle n'est point légere;
Son devoir m'a trahi, mon malheur, et son pere.
Mais son devoir fut juste, et son pere eut raison;
J'impute à mon malheur toute la trahison;
Un peu moins de fortune et plutôt arrivée
Eût gagné l'un par l'autre, et me l'eût conservée;
Trop heureux, mais trop tard, je n'ai pu l'acquérir:
Laisse-la moi donc voir, soupirer, et mourir.

FABIAN.

Oui, je vais l'assurer qu'en ce malheur extrême
Vous êtes assez fort pour vous vaincre vous-même.
Elle a craint comme moi ces premiers mouvements
Qu'une perte imprévue arrache aux vrais amants,
Et dont la violence excite assez de trouble,
Sans que l'objet présent l'irrite et le redouble.

SÉVERE.

Fabian, je la vois.

FABIAN.

Seigneur, souvenez-vous...

SÉVERE.

Hélas! elle aime un autre! un autre est son époux!

SCENE II.

PAULINE, SÉVERE, STRATONICE, FABIAN.

PAULINE.

Oui, je l'aime, Sévere, et n'en fais point d'excuse;
Que tout autre que moi vous flatte et vous abuse,
Pauline a l'ame noble, et parle à cœur ouvert.
Le bruit de votre mort n'est point ce qui vous perd;
Si le ciel en mon choix eût mis mon hyménée,
A vos seules vertus je me serois donnée,
Et toute la rigueur de votre premier sort
Contre votre mérite eût fait un vain effort;
Je découvrois en vous d'assez illustres marques
Pour vous préférer même aux plus heureux monarques:
Mais puisque mon devoir m'imposoit d'autres lois,
De quelque amant pour moi que mon pere eût fait choix,
Quand à ce grand pouvoir que la valeur vous donne
Vous auriez ajouté l'éclat d'une couronne,
Quand je vous aurois vu, quand je l'aurois haï,
J'en aurois soupiré, mais j'aurois obéi,
Et sur mes passions ma raison souveraine
Eût blâmé mes soupirs, et dissipé ma haine.

SÉVERE.

Que vous êtes heureuse! et qu'un peu de soupirs
Fait un aisé remede à tous vos déplaisirs!
Ainsi, de vos desirs toujours reine absolue,
Les plus grands changements vous trouvent résolue;
De la plus forte ardeur vous portez vos esprits
Jusqu'à l'indifférence, et peut-être au mépris,
Et votre fermeté fait succéder sans peine
La faveur au dédain, et l'amour à la haine.
Qu'un peu de votre humeur ou de votre vertu
Soulageroit les maux de ce cœur abattu!
Un soupir, une larme à regret épandue
M'auroit déja guéri de vous avoir perdue;
Ma raison pourroit tout sur l'amour affoibli,
Et de l'indifférence iroit jusqu'à l'oubli;
Et, mon feu désormais se réglant sur le vôtre,
Je me tiendrois heureux entre les bras d'une autre.
O trop aimable objet, qui m'avez trop charmé,
Est-ce là comme on aime, et m'avez-vous aimé?

PAULINE.

Je vous l'ai trop fait voir, seigneur, et si mon ame
Pouvoit bien étouffer les restes de sa flamme,
Dieux, que j'éviterois de rigoureux tourments!
Ma raison, il est vrai, domte mes sentiments;
Mais, quelque autorité que sur eux elle ait prise,
Elle n'y regne pas, elle les tyrannise;
Et, quoique le dehors soit sans émotion,
Le dedans n'est que trouble et que sédition:

Un je ne sais quel charme encor vers vous m'emporte;
Votre mérite est grand, si ma raison est forte:
Je le vois, encor tel qu'il alluma mes feux,
D'autant plus puissamment solliciter mes vœux
Qu'il est environné de puissance et de gloire,
Qu'en tous lieux après vous il traîne la victoire,
Que j'en sais mieux le prix, et qu'il n'a point déçu
Le généreux espoir que j'en avois conçu;
Mais ce même devoir qui le vainquit dans Rome,
Et qui me range ici dessous les lois d'un homme,
Repousse encor si bien l'effort de tant d'appas,
Qu'il déchire mon ame, et ne l'ébranle pas;
C'est cette vertu même, à nos desirs cruelle,
Que vous louiez alors en blasphémant contre elle:
Plaignez-vous en encor, mais louez sa rigueur
Qui triomphe à la fois de vous et de mon cœur,
Et voyez qu'un devoir moins ferme et moins sincere
N'auroit pas mérité l'amour du grand Sévere.

SÉVERE.

Ah! madame, excusez une aveugle douleur
Qui ne connaît plus rien que l'excès du malheur:
Je nommois inconstance, et prenois pour un crime
De ce juste devoir l'effort le plus sublime.
De grace montrez moins à mes sens désolés
La grandeur de ma perte et ce que vous valez;
Et cachant par pitié cette vertu si rare,
Qui redouble mes feux lorsqu'elle nous sépare,
Faites voir des défauts qui puissent à leur tour

Affoiblir ma douleur avecque mon amour.

PAULINE.

Hélas! cette vertu, quoiqu'enfin invincible,
Ne laisse que trop voir une ame trop sensible.
Ces pleurs en sont témoins, et ces lâches soupirs
Qu'arrachent de nos feux les cruels souvenirs:
Trop rigoureux effets d'une aimable présence
Contre qui mon devoir a trop peu de défense!
Mais si vous estimez ce vertueux devoir,
Conservez-m'en la gloire, et cessez de me voir.
Épargnez-moi des pleurs qui coulent à ma honte;
Épargnez-moi des feux qu'à regret je surmonte;
Enfin épargnez-moi ces tristes entretiens,
Qui ne font qu'irriter vos tourments et les miens.

SÉVERE.

Que je me prive ainsi du seul bien qui me reste!

PAULINE.

Sauvez-vous d'une vue à tous les deux funeste.

SÉVERE.

Quel prix de mon amour! quel fruit de mes travaux!

PAULINE.

C'est le remede seul qui peut guérir nos maux.

SÉVERE.

Je veux mourir des miens; aimez-en la mémoire.

PAULINE.

Je veux guérir des miens; ils souilleroient ma gloire.

SÉVERE.

Ah! puisque votre gloire en prononce l'arrêt,

Il faut que ma douleur cede à son intérêt.
Est-il rien que sur moi cette gloire n'obtienne?
Elle me rend les soins que je dois à la mienne.
Adieu : je vais chercher au milieu des combats
Cette immortalité que donne un beau trépas,
Et remplir dignement, par une mort pompeuse,
De mes premiers exploits l'attente avantageuse;
Si toutefois, après ce coup mortel du sort,
J'ai de la vie assez pour chercher une mort.

PAULINE.

Et moi, dont votre vue augmente le supplice,
Je l'éviterai même en votre sacrifice;
Et, seule dans ma chambre enfermant mes regrets,
Je vais pour vous aux dieux faire des vœux secrets.

SÉVERE.

Puisse le juste ciel, content de ma ruine,
Combler d'heur et de jours Polyeucte et Pauline!

PAULINE.

Puisse trouver Sévere, après tant de malheur,
Une félicité digne de sa valeur!

SÉVERE.

Il la trouvoit en vous.

PAULINE.

Je dépendois d'un pere.

SÉVERE.

O devoir qui me perd et qui me désespere!
Adieu, trop vertueux objet, et trop charmant.

PAULINE.

Adieu, trop malheureux et trop parfait amant.

SCENE III.

PAULINE, STRATONICE.

STRATONICE.

Je vous ai plaints tous deux, j'en verse encor des larmes;
Mais du moins votre esprit est hors de ses alarmes:
Vous voyez clairement que votre songe est vain;
Sévere ne vient pas la vengeance à la main.

PAULINE.

Laisse-moi respirer du moins si tu m'as plainte:
Au fort de ma douleur tu rappelles ma crainte;
Souffre un peu de relâche à mes esprits troublés;
Et ne m'accable point par des maux redoublés.

STRATONICE.

Quoi! vous craignez encor?

PAULINE.

Je tremble, Stratonice;
Et, bien que je m'effraie avec peu de justice,
Cette injuste frayeur sans cesse reproduit
L'image des malheurs que j'ai vus cette nuit.

STRATONICE.

Sévere est généreux.

PAULINE.

Malgré sa retenue,

Polyeucte sanglant frappe toujours ma vue.

STRATONICE.

Vous voyez ce rival faire des vœux pour lui.

PAULINE.

Je crois même au besoin qu'il seroit son appui :
Mais soit cette croyance ou fausse, ou véritable,
Son séjour en ce lieu m'est toujours redoutable;
A quoi que sa vertu puisse le disposer,
Il est puissant, il m'aime, et vient sur m'épouser.

SCENE I

POLYEUCTE, NÉARQUE, PAULINE, STRATONICE.

POLYEUCTE.

C'est trop verser de pleurs; il est temps qu'ils tarissent;
Que votre douleur cesse, et vos craintes finissent;
Malgré les faux avis par vos dieux envoyés,
Je suis vivant, madame, et vous me revoyez.

PAULINE.

Le jour est encor long, et, ce qui plus m'effraie,
La moitié de l'avis se trouve déja vraie;
J'ai cru Sévere mort, et je le vois ici.

POLYEUCTE.

Je le sais; mais enfin j'en prends peu de souci.
Je suis dans Mélitene; et, quel que soit Sévere,
Votre pere y commande, et l'on m'y considere;
Et je ne pense pas qu'on puisse avec raison

D'un cœur tel que le sien craindre une trahison:
On m'avoit assuré qu'il vous faisoit visite,
Et je venois lui rendre un honneur qu'il mérite.

PAULINE.

Il vient de me quitter assez triste et confus;
Mais j'ai gagné sur lui qu'il ne me verra plus.

POLYEUCTE.

Quoi! vous me soupçonnez déja de quelque ombrage?

PAULINE.

Je ferois à tous trois un trop sensible outrage.
J'assure mon repos que troublent ses regards:
La vertu la plus ferme évite les hasards;
Qui s'expose au péril veut bien trouver sa perte;
Et, pour vous en parler avec une ame ouverte,
Depuis qu'un vrai mérite a pu nous enflammer,
Sa présence toujours a droit de nous charmer.
Outre qu'on doit rougir de s'en laisser surprendre,
On souffre à résister, on souffre à s'en défendre;
Et, bien que la vertu triomphe de ces feux,
La victoire est pénible, et le combat honteux.

POLYEUCTE.

O vertu trop parfaite, et devoir trop sincere,
Que vous devez coûter de regrets à Sévere!
Qu'aux dépens d'un beau feu vous me rendez heureux!
Et que vous êtes doux à mon cœur amoureux!
Plus je vois mes défauts et plus je vous contemple,
Plus j'admire....

SCENE V.

POLYEUCTE, PAULINE, NÉARQUE, STRATONICE, CLÉON.

CLÉON.

Seigneur, Félix vous mande au temple;
La victime est choisie, et le peuple à genoux;
Et pour sacrifier on n'attend plus que vous.

POLYEUCTE.

Va, nous allons te suivre. Y venez-vous, madame?

PAULINE.

Sévere craint ma vue, elle irrite sa flamme;
Je lui tiendrai parole, et ne veux plus le voir.
Adieu: vous l'y verrez; pensez à son pouvoir,
Et ressouvenez-vous que sa faveur est grande.

POLYEUCTE.

Allez, tout son crédit n'a rien que j'appréhende;
Et comme je connois sa générosité,
Nous ne nous combattrons que de civilité.

SCENE VI.

POLYEUCTE, NEARQUE.

NÉARQUE.

Où pensez-vous aller?

POLYEUCTE.

Au temple où l'on m'appelle.

NÉARQUE.

Quoi! vous mêler aux vœux d'une troupe infidele!
Oubliez-vous déja que vous êtes chrétien?

POLYEUCTE.

Vous par qui je le suis, vous en souvient-il bien?

NÉARQUE.

J'abhorre les faux dieux.

POLYEUCTE.

Et moi, je les déteste.

NÉARQUE.

Je tiens leur culte impie.

POLYEUCTE.

Et je le tiens funeste.

NÉARQUE.

Fuyez donc leurs autels.

POLYEUCTE.

Je les veux renverser,
Et mourir dans leur temple, ou les y terrasser.
Allons, mon cher Néarque, allons aux yeux des hommes
Braver l'idolâtrie, et montrer qui nous sommes:
C'est l'attente du ciel, il nous la faut remplir;
Je viens de le promettre, et je vais l'accomplir.
Je rends graces au Dieu que tu m'as fait connoître
De cette occasion qu'il a sitôt fait naître,
Où déja sa bonté, prête à me couronner,
Daigne éprouver la foi qu'il vient de me donner.

NÉARQUE.

Ce zele est trop ardent, souffrez qu'il se modere.

POLYEUCTE.

On n'en peut avoir trop pour le dieu qu'on révere.

NÉARQUE.

Vous trouverez la mort.

POLYEUCTE.

Je la cherche pour lui.

NÉARQUE.

Et si ce cœur s'ébranle?

POLYEUCTE.

Il sera mon appui.

NÉARQUE.

Il ne commande point que l'on s'y précipite.

POLYEUCTE.

Plus elle est volontaire, et plus elle mérite.

NÉARQUE.

Il suffit, sans chercher, d'attendre et de souffrir.

POLYEUCTE.

On souffre avec regret, quand on n'ose s'offrir.

NÉARQUE.

Mais dans ce temple enfin la mort est assurée.

POLYEUCTE.

Mais dans le ciel déja la palme est préparée.

NÉARQUE.

Par une sainte vie il faut la mériter.

POLYEUCTE.

Mes crimes en vivant me la pourroient ôter.
Pourquoi mettre au hasard ce que la mort assure?
Quand elle ouvre le ciel peut-elle sembler dure?

Je suis chrétien, Néarque, et le suis tout-à-fait;
La foi que j'ai reçue aspire à son effet.
Qui fuit croit lâchement, et n'a qu'une foi morte.

NÉARQUE.

Ménagez votre vie, à Dieu même elle importe;
Vivez pour protéger les chrétiens en ces lieux.

POLYEUCTE.

L'exemple de ma mort les fortifira mieux.

NÉARQUE.

Vous voulez donc mourir?

POLYEUCTE.

Vous aimez donc à vivre?

NÉARQUE.

Je ne puis déguiser que j'ai peine à vous suivre.
Sous l'horreur des tourments je crains de succomber.

POLYEUCTE.

Qui marche assurément n'a point peur de tomber:
Dieu fait part, au besoin, de sa force infinie.
Qui craint de le nier, dans son ame le nie;
Il croit le pouvoir faire, et doute de sa foi.

NÉARQUE.

Qui n'appréhende rien présume trop de soi.

POLYEUCTE.

J'attends tout de sa grace, et rien de ma foiblesse.
Mais loin de me presser, il faut que je vous presse!
D'où vient cette froideur?

NÉARQUE.

Dieu même a craint la mort.

POLYEUCTE.

Il s'est offert pourtant; suivons ce saint effort;
Dressons-lui des autels sur des monceaux d'idoles.
Il faut, je me souviens encor de vos paroles,
Négliger, pour lui plaire, et femme, et biens, et rang;
Exposer pour sa gloire et verser tout son sang.
Hélas! qu'avez-vous fait de cette amour parfaite
Que vous me souhaitiez, et que je vous souhaite?
S'il vous en reste encor, n'êtes-vous point jaloux
Qu'à grand'peine chrétien j'en montre plus que vous?

NÉARQUE.

Vous sortez du baptême, et ce qui vous anime
C'est sa grace qu'en vous n'affoiblit aucun crime;
Comme encor tout entiere, elle agit pleinement,
Et tout semble possible à son feu véhément:
Mais cette même grace en moi diminuée,
Et par mille péchés sans cesse exténuée,
Agit aux grands effets avec tant de langueur
Que tout semble impossible à son peu de vigueur:
Cette indigne mollesse et ces lâches défenses
Sont des punitions qu'attirent mes offenses;
Mais Dieu, dont on ne doit jamais se défier,
Me donne votre exemple à me fortifier.
Allons, cher Polyeucte, allons aux yeux des hommes
Braver l'idolâtrie, et montrer qui nous sommes;
Puissé-je vous donner l'exemple de souffrir,
Comme vous me donnez celui de vous offrir!

POLYEUCTE.

A cet heureux transport que le ciel vous envoie,
Je reconnois Néarque, et j'en pleure de joie.
Ne perdons plus de temps; le sacrifice est prêt;
Allons-y du vrai Dieu soutenir l'intérêt;
Allons fouler aux pieds ce foudre ridicule
Dont arme un bois pourri ce peuple trop crédule;
Allons en éclairer l'aveuglement fatal;
Allons briser ces dieux de pierre et de métal;
Abandonnons nos jours à cette ardeur céleste;
Faisons triompher Dieu: qu'il dispose du reste.

NÉARQUE.

Allons faire éclater sa gloire aux yeux de tous,
Et répondre avec zele à ce qu'il veut de nous.

FIN DU SECOND ACTE.

ACTE III.

SCENE PREMIERE.

PAULINE.

Que de soucis flottants, que de confus nuages,
Présentent à mes yeux d'inconstantes images!
Douce tranquillité, que je n'osé espérer,
Que ton divin rayon tarde à les éclairer!
Mille agitations, que mes troubles produisent,
Dans mon cœur ébranlé tour-à-tour se détruisent;
Aucun espoir n'y coule où j'ose persister;
Aucun effroi n'y regne où j'ose m'arrêter.
Mon esprit, embrassant tout ce qu'il s'imagine,
Voit tantôt mon bonheur, et tantôt ma ruine,
Et suit leur vaine idée avec si peu d'effet
Qu'il ne peut espérer ni craindre tout-à-fait.
Sévere incessamment brouille ma fantaisie:
J'espere en sa vertu, je crains sa jalousie;
Et je n'ose penser que d'un œil bien égal
Polyeucte en ces lieux puisse voir son rival.
Comme entre deux rivaux la haine est naturelle,

L'entrevue aisément se termine en querelle;
L'un voit aux mains d'autrui ce qu'il croit mériter,
L'autre un désespéré qui peut trop attenter.
Quelque haute raison qui regle leur courage,
L'un conçoit de l'envie, et l'autre de l'ombrage;
La honte d'un affront que chacun d'eux croit voir
Ou de nouveau reçue, ou prête à recevoir,
Consumant dès l'abord toute leur patience,
Forme de la colere et de la défiance;
Et, saisissant ensemble et l'époux et l'amant,
En dépit d'eux les livre à leur ressentiment.
Mais que je me figure une étrange chimere!
Et que je traite mal Polyeucte et Sévere,
Comme si la vertu de ces fameux rivaux
Ne pouvoit s'affranchir de ces communs défauts!
Leurs ames à tous deux d'elles-mêmes maîtresses
Sont d'un ordre trop haut pour de telles bassesses:
Ils se verront au temple en hommes généreux.
Mais las! ils se verront, et c'est beaucoup pour eux.
Que sert à mon époux d'être dans Mélitene,
Si contre lui Sévere arme l'aigle romaine,
Si mon pere y commande, et craint ce favori,
Et se repent déja du choix de mon mari?
Si peu que j'ai d'espoir ne luit qu'avec contrainte;
En naissant il [illegible]orte, et fait place à la crainte;
Ce qui doit l'affermir sert à le dissiper.
Dieux! faites que ma peur puisse enfin se tromper!
Mais sachons-en l'issue.

SCENE II.

PAULINE, STRATONICE.

PAULINE.

Eh bien! ma Stratonice,
Comment s'est terminé ce pompeux sacrifice?
Ces rivaux généreux au temple se sont vus?

STRATONICE.

Ah, Pauline!

PAULINE.

Mes vœux ont-ils été déçus?
J'en vois sur ton visage une mauvaise marque.
Se sont-ils querellés?

STRATONICE.

Polyeucte, Néarque,
Les chrétiens....

PAULINE.

Parle donc: les chrétiens...?

STRATONICE.

Je ne puis.

PAULINE.

Tu prépares mon ame à d'étranges ennuis.

STRATONICE.

Vous n'en sauriez avoir une plus juste cause.

PAULINE.

L'ont-ils assassiné?

STRATONICE.

Ce seroit peu de chose.
Tout votre songe est vrai, Polyeucte n'est plus....

PAULINE.

Il est mort!

STRATONICE.

Non, il vit; mais, ô pleurs superflus!
Ce courage si grand, cette ame si divine,
N'est plus digne du jour, ni digne de Pauline.
Ce n'est plus cet époux si charmant à vos yeux;
C'est l'ennemi commun de l'état et des dieux,
Un méchant, un infâme, un rebelle, un perfide,
Un traître, un scélérat, un lâche, un parricide,
Une peste exécrable à tous les gens de bien,
Un sacrilege impie, en un mot un chrétien.

PAULINE.

Ce mot auroit suffi sans ce torrent d'injures.

STRATONICE.

Ces titres aux chrétiens sont-ce des impostures?

PAULINE.

Il est ce que tu dis, s'il embrasse leur foi;
Mais il est mon époux, et tu parles à moi.

STRATONICE.

Ne considérez plus que le dieu qu'il adore.

PAULINE.

Je l'aimai par devoir; ce devoir dure encore.

STRATONICE.

Il vous donne à présent sujet de le haïr:

Qui trahit tous nos dieux auroit pu vous trahir.

PAULINE.

Je l'aimerois encor, quand il m'auroit trahie ;
Et si de tant d'amour tu peux être ébahie,
Apprends que mon devoir ne dépend point du sien :
Qu'il y manque, s'il veut; je dois faire le mien.
Quoi! s'il aimoit ailleurs, serois-je dispensée
A suivre, à son exemple, une ardeur insensée?
Quelque chrétien qu'il soit, je n'en ai point d'horreur;
Je chéris sa personne, et je hais son erreur.
Mais quel ressentiment en témoigne mon pere?

STRATONICE.

Une secrete rage, un excès de colere,
Malgré qui toutefois un reste d'amitié
Montre pour Polyeucte encor quelque pitié.
Il ne veut point sur lui faire agir sa justice,
Que du traître Néarque il n'ait vu le supplice.

PAULINE.

Quoi! Néarque en est donc?

STRATONICE.

Néarque l'a sédu[illegible]
De leur vieille amitié c'est là l'indigne fruit.
Ce perfide tantôt, en dépit de lui-même,
L'arrachant de vos bras le [illegible]aînoit au baptême.
Voilà ce grand secret et [illegible]érieux
Que n'en pouvoit tirer [illegible] amour curieux.

PAULINE.

Tu me blâmois alors d'être trop importune.

STRATONICE.

Je ne prévoyois pas une telle infortune.

PAULINE.

Avant qu'abandonner mon ame à mes douleurs,
Il me faut essayer la force de mes pleurs;
En qualité de femme, ou de fille, j'espere
Qu'ils vaincront un époux, ou fléchiront un pere.
Que si sur l'un et l'autre ils manquent de pouvoir,
Je ne prendrai conseil que de mon désespoir.
Apprends-moi cependant ce qu'ils ont fait au temple.

STRATONICE.

C'est une impiété qui n'eut jamais d'exemple.
Je ne puis y penser sans frémir à l'instant,
Et crains de faire un crime en vous la racontant.
Apprenez en deux mots leur brutale insolence.
Le prêtre avoit à peine obtenu du silence,
Et devers l'orient assuré son aspect,
Qu'ils ont fait éclater leur manque de respect.
A chaque occasion de la cérémonie,
A l'envi l'un et l'autre étaloit sa manie,
Des mysteres sacrés hautement se moquoit,
Et traitoit de mépris les dieux qu'on invoquoit.
Tout le peuple en murmure, et Félix s'en offense;
Mais tous deux s'emportant à plus d'irrévérence,
« Quoi! lui dit Polyeucte en élevant sa voix,
« Adorez-vous des dieux ou de pierre ou de bois? »
Ici dispensez-moi du récit des blasphêmes
Qu'ils ont vomis tous deux contre Jupiter mêmes:

L'adultere et l'inceste en étoient les plus doux.
« Oyez, dit-il ensuite, oyez, peuple; oyez tous.
« Le Dieu de Polyeucte et celui de Néarque
« De la terre et du ciel est l'absolu monarque,
« Seul être indépendant, seul maître du destin,
« Seul principe éternel, et souveraine fin.
« C'est ce Dieu des chrétiens qu'il faut qu'on remercie
« Des victoires qu'il donne à l'empereur Décie;
« Lui seul tient en sa main le succès des combats;
« Il le veut élever, il le peut mettre à bas;
« Sa bonté, son pouvoir, sa justice est immense;
« C'est lui seul qui punit, lui seul qui récompense:
« Vous adorez en vain des monstres impuissants. »
Se jetant à ces mots sur le vin et l'encens,
Après en avoir mis les saints vases par terre,
Sans crainte de Félix, sans crainte du tonnerre,
D'une fureur pareille ils courent à l'autel.
Cieux! a-t-on vu jamais, a-t-on rien vu de tel!
Du plus puissant des dieux nous voyons la statue
Par une main impie à leurs pieds abattue,
Les mysteres troublés, le temple profané,
La fuite et les clameurs d'un peuple mutiné
Qui craint d'être accablé sous le courroux céleste.
Félix... Mais le voici qui vous dira le reste.

PAULINE.

Que son visage est sombre, et plein d'émotion!
Qu'il montre de tristesse et d'indignation!

SCENE III.

FÉLIX, PAULINE, STRATONICE.

FÉLIX.

Une telle insolence avoir osé paroître!
En public! à ma vue! il en mourra, le traître.

PAULINE.

Souffrez que votre fille embrasse vos genoux.

FÉLIX.

Je parle de Néarque, et non de votre époux.
Quelque indigne qu'il soit de ce doux nom de gendre,
Mon ame lui conserve un sentiment plus tendre;
La grandeur de son crime et de mon déplaisir
N'a pas éteint l'amour qui me l'a fait choisir.

PAULINE.

Je n'attendois pas moins de la bonté d'un pere.

FÉLIX.

Je pouvois l'immoler à ma juste colere:
Car vous n'ignorez pas à quel comble d'horreur
De son audace impie a monté la fureur;
Vous l'avez pu savoir du moins de Stratonice.

PAULINE.

Je sais que de Néarque il doit voir le supplice.

FÉLIX.

Du conseil qu'il doit prendre il sera mieux instruit,
Quand il verra punir celui qui l'a séduit.
Au spectacle sanglant d'un ami qu'il faut suivre,

La crainte de mourir et le desir de vivre
Resaisissent un ame avec tant de pouvoir,
Que qui voit le trépas cesse de le vouloir.
L'exemple touche plus que ne fait la menace:
Cette indiscrete ardeur tourne bientôt en glace;
Et nous verrons bientôt son cœur inquiété
Me demander pardon de tant d'impiété.

PAULINE.

Vous pouvez espérer qu'il change de courage?

FÉLIX.

Aux dépens de Néarque il doit se rendre sage.

PAULINE.

Il le doit; mais, hélas! où me renvoyez-vous?
Et quels tristes hasards ne court point mon époux,
Si de son inconstance il faut qu'enfin j'espere
Le bien que j'espérois de la bonté d'un pere?

FÉLIX.

Je vous en fais trop voir, Pauline, à consentir
Qu'il évite la mort par un prompt repentir.
Je devois même peine à des crimes semblables;
Et, mettant différence entre ces deux coupables,
J'ai trahi la justice à l'amour paternel;
Je me suis fait pour lui moi-même criminel;
Et j'attendois de vous, au milieu de vos craintes,
Plus de remercîments que je n'entends de plaintes.

PAULINE.

De quoi remercier qui ne me donne rien?
Je sais quelle est l'humeur et l'esprit d'un chrétien.

Dans l'obstination jusqu'au bout il demeure:
Vouloir son repentir c'est ordonner qu'il meure.

FÉLIX.

Sa grace est en sa main, c'est à lui d'y rêver.

PAULINE.

Faites-la tout entiere.

FÉLIX.

Il la peut achever.

PAULINE.

Ne l'abandonnez pas aux fureurs de sa secte.

FÉLIX.

Je l'abandonne aux lois, qu'il faut que je respecte.

PAULINE.

Est-ce ainsi que d'un gendre un beau-pere est l'appui?

FÉLIX.

Qu'il fasse autant pour soi comme je fais pour lui.

PAULINE.

Mais il est aveuglé.

FÉLIX.

Mais il se plaît à l'être.
Qui chérit son erreur ne la veut pas connoître.

PAULINE.

Mon pere, au nom des dieux...

FÉLIX.

Ne les réclamez pas,
Ces dieux dont l'intérêt demande son trépas.

PAULINE.

Ils écoutent nos vœux.

FÉLIX.

Eh bien! qu'il leur en fasse.

PAULINE.

Au nom de l'empereur, dont vous tenez la place...

FÉLIX.

J'ai son pouvoir en main; mais, s'il me l'a commis,
C'est pour le déployer contre ses ennemis.

PAULINE.

Polyeucte l'est-il?

FÉLIX.

Tous chrétiens sont rebelles.

PAULINE.

N'écoutez point pour lui ces maximes cruelles;
En épousant Pauline il s'est fait votre sang.

FÉLIX.

Je regarde sa faute, et ne vois plus son rang.
Quand le crime d'état se mêle au sacrilege,
Le sang ni l'amitié n'ont plus de privilege.

PAULINE.

Quel excès de rigueur!

FÉLIX.

Moindre que son forfait.

PAULINE.

O de mon songe affreux trop véritable effet!
Voyez-vous qu'avec lui vous perdez votre fille?

FÉLIX.

Les dieux et l'empereur sont plus que ma famille.

PAULINE.

La perte de tous deux ne vous peut arrêter!

FÉLIX.

J'ai les dieux et Décie ensemble à redouter.
Mais nous n'avons encore à craindre rien de triste:
Dans son aveuglement pensez-vous qu'il persiste?
S'il nous sembloit tantôt courir à son malheur,
C'est d'un nouveau chrétien la premiere chaleur.

PAULINE.

Si vous l'aimez encor, quittez cette espérance
Que deux fois en un jour il change de croyance;
Outre que les chrétiens ont plus de dureté,
Vous attendez de lui trop de légèreté.
Ce n'est point une erreur avec le lait sucée,
Que sans l'examiner son ame ait embrassée;
Polyeucte est chrétien parcequ'il l'a voulu,
Et vous portoit au temple un esprit résolu.
Vous devez présumer de lui comme du reste:
Le trépas n'est pour eux ni honteux ni funeste;
Ils cherchent de la gloire à mépriser nos dieux;
Aveugles pour la terre, ils aspirent aux cieux;
Et, croyant que la mort leur en ouvre la porte,
Tourmentés, déchirés, assassinés, n'importe,
Les supplices leur sont ce qu'à nous les plaisirs,
Et les menent au but où tendent leurs desirs;
La mort la plus infâme ils l'appellent martyre.

FÉLIX.

Eh bien donc! Polyeucte aura ce qu'il desire:
N'en parlons plus.

PAULINE.

Mon pere...

SCENE IV.

FÉLIX, ALBIN, PAULINE, STRATONICE.

FÉLIX.

Albin, en est-ce fait?

ALBIN.

Oui, seigneur; et Néarque a payé son forfait.

FÉLIX.

Et notre Polyeucte a vu trancher sa vie?

ALBIN.

Il l'a vu, mais, hélas! avec un œil d'envie.
Il brûle de le suivre, au lieu de reculer;
Et son cœur s'affermit, au lieu de s'ébranler.

PAULINE.

Je vous le disois bien. Encore un coup, mon pere,
Si jamais mon respect a pu vous satisfaire,
Si vous l'avez prisé, si vous l'avez chéri...

FÉLIX.

Vous aimez trop, Pauline, un indigne mari.

PAULINE.

Je l'ai de votre main: mon amour est sans crime;
Il est de votre choix la glorieuse estime;
Et j'ai, pour l'accepter, éteint le plus beau feu
Qui d'une ame bien née ait mérité l'aveu.
Au nom de cette aveugle et prompte obéissance
Que j'ai toujours rendue aux lois de la naissance,
Si vous avez pu tout sur moi, sur mon amour,

Que je puisse sur vous quelque chose à mon tour!
Par ce juste pouvoir à présent trop à craindre,
Par ces beaux sentiments qu'il m'a fallu contraindre,
Ne m'ôtez pas vos dons; ils sont chers à mes yeux,
Et m'ont assez coûté pour m'être précieux.

FÉLIX.

Vous m'importunez trop: bien que j'aie un cœur tendre,
Je n'aime la pitié qu'au prix que j'en veux prendre:
Employez mieux l'effort de vos justes douleurs;
Malgré moi m'en toucher, c'est perdre et temps et pleurs;
J'en veux être le maître, et je veux bien qu'on sache
Que je la désavoue alors qu'on me l'arrache.
Préparez-vous à voir ce malheureux chrétien;
Et faites votre effort quand j'aurai fait le mien.
Allez; n'irritez plus un pere qui vous aime;
Et tâchez d'obtenir votre époux de lui-même.
Tantôt jusqu'en ce lieu je le ferai venir:
Cependant quittez-nous; je veux l'entretenir.

PAULINE.

De grace, permettez...

FÉLIX.

Laissez-nous seuls, vous dis-je;
Votre douleur m'offense autant qu'elle m'afflige.
A gagner Polyeucte appliquez tous vos soins;
Vous avancerez plus en m'importunant moins.

SCENE V.

FÉLIX, ALBIN.

FÉLIX.

Albin, comme est-il mort?

ALBIN.

En brutal, en impie,
En bravant les tourments, en dédaignant la vie,
Sans regret, sans murmure, et sans étonnement,
Dans l'obstination et l'endurcissement,
Comme un chrétien enfin, le blasphême à la bouche.

FÉLIX.

Et l'autre?

ALBIN.

Je l'ai dit déja, rien ne le touche;
Loin d'en être abattu, son cœur en est plus haut;
On l'a violenté pour quitter l'échafaud:
Il est dans la prison où je l'ai vu conduire;
Mais vous êtes bien loin encor de le réduire.

FÉLIX.

Que je suis malheureux!

ALBIN.

Tout le monde vous plaint.

FÉLIX.

On ne sait pas les maux dont mon cœur est atteint;
De pensers sur pensers mon ame est agitée,

De soucis sur soucis elle est inquiétée;
Je sens l'amour, la haine, et la crainte, et l'espoir,
La joie, et la douleur tour-à-tour l'émouvoir;
J'entre en des sentiments qui ne sont pas croyables;
J'en ai de violents, j'en ai de pitoyables;
J'en ai de généreux qui n'oseroient agir:
J'en ai même de bas, et qui me font rougir.
J'aime ce malheureux que j'ai choisi pour gendre,
Je hais l'aveugle erreur qui le vient de surprendre;
Je déplore sa perte, et, le voulant sauver,
J'ai la gloire des dieux ensemble à conserver;
Je redoute leur foudre, et celui de Décie;
Il y va de ma charge, il y va de ma vie.
Ainsi tantôt pour lui je m'expose au trépas,
Et tantôt je le perds pour ne me perdre pas.

ALBIN.

Décie excusera l'amitié d'un beau-pere;
Et d'ailleurs Polyeucte est d'un sang qu'on révere.

FÉLIX.

A punir les chrétiens son ordre est rigoureux;
Et plus l'exemple est grand, plus il est dangereux:
On ne distingue point quand l'offense est publique;
Et, lorsqu'on dissimule un crime domestique,
Par quelle autorité peut-on, par quelle loi,
Châtier en autrui ce qu'on souffre chez soi?

ALBIN.

Si vous n'osez avoir d'égard à sa personne,
Ecrivez à Décie afin qu'il en ordonne.

FÉLIX.

Sévere me perdroit si j'en usois ainsi:
Sa haine et son pouvoir font mon plus grand souci.
Si j'avois différé de punir un tel crime,
Quoiqu'il soit généreux, quoiqu'il soit magnanime,
Il est homme, et sensible, et je l'ai dédaigné;
Et de tant de mépris son esprit indigné,
Que met au désespoir cet hymen de Pauline,
Du courroux de Décie obtiendroit ma ruine.
Pour venger un affront tout semble être permis,
Et les occasions tentent les plus remis.
Peut-être, et ce soupçon n'est pas sans apparence,
Il rallume en son cœur déja quelque espérance;
Et, croyant bientôt voir Polyeucte puni,
Il rappelle un amour à grand' peine banni.
Juge si sa colere, en ce cas implacable,
Me feroit innocent de sauver un coupable,
Et s'il m'épargneroit, voyant par mes bontés
Une seconde fois ses desseins avortés.
Te dirai-je un penser indigne, bas, et lâche?
Je l'étouffe; il renaît; il me flatte, et me fâche:
L'ambition toujours me le vient présenter;
Et tout ce que je puis, c'est de le détester.
Polyeucte est ici l'appui de ma famille;
Mais si, par son trépas, l'autre épousoit ma fille,
J'acquerrois bien par-là de plus puissants appuis
Qui me mettroient plus haut cent fois que je ne suis.

Mon cœur en prend par force une maligne joie:
Mais que plutôt le ciel à tes yeux me foudroie,
Qu'à des pensers si bas je puisse consentir,
Que jusque-là ma gloire ose se démentir!

ALBIN.

Votre cœur est trop bon, et votre ame trop haute.
Mais vous résolvez-vous à punir cette faute?

FÉLIX.

Je vais dans la prison faire tout mon effort
A vaincre cet esprit par l'effroi de la mort;
Et nous verrons après ce que pourra Pauline.

ALBIN.

Que ferez-vous enfin, si toujours il s'obstine?

FÉLIX.

Ne me presse point tant; dans un tel déplaisir,
Je ne puis que résoudre, et ne sais que choisir.

ALBIN.

Je dois vous avertir, en serviteur fidele,
Qu'en sa faveur déja la ville se rebelle,
Et ne peut voir passer par la rigueur des lois
Sa derniere espérance et le sang de ses rois.
Je tiens sa prison même assez mal assurée;
J'ai laissé tout autour une troupe éplorée;
Je crains qu'on ne la force.

FÉLIX.

Il faut donc l'en tirer,
Et l'amener ici pour nous en assurer.

ALBIN.

Tirez-l'en donc vous-même, et d'un espoir de grace
Appaisez la fureur de cette populace.

FÉLIX.

Allons, et, s'il persiste à demeurer chrétien,
Nous en disposerons sans qu'elle en sache rien.

FIN DU TROISIEME ACTE.

ACTE IV.

SCÈNE PREMIERE.

POLYEUCTE, CLÉON.

TROIS AUTRES GARDES.

POLYEUCTE.

GARDES, que me veut-on?

CLÉON.

Pauline vous demande.

POLYEUCTE.

O présence, ô combat que sur-tout j'appréhende!
Félix, dans la prison j'ai triomphé de toi,
J'ai ri de ta menace, et t'ai vu sans effroi:
Tu prends pour t'en venger de plus puissantes armes;
Je craignois beaucoup moins tes bourreaux que ses larmes.
Seigneur, qui vois ici les périls que je cours,
En ce pressant besoin redouble ton secours;
Et toi qui, tout sortant encor de la victoire,
Regardes mes travaux du séjour de la gloire,
Cher Néarque, pour vaincre un si fort ennemi,
Prête du haut du ciel la main à ton ami.

Gardes, oseriez-vous me rendre un bon office?
Non pour me dérober aux rigueurs du supplice,
Ce n'est pas mon dessein qu'on me fasse évader;
Mais comme il suffira de trois à me garder,
L'autre m'obligeroit d'aller quérir Sévere;
Je crois que sans péril on peut me satisfaire:
Si j'avois pu lui dire un secret important,
Il vivroit plus heureux, et je mourrois content.

CLÉON.

Si vous me l'ordonnez, j'y cours en diligence.

POLYEUCTE.

Sévere à mon défaut fera ta récompense.
Va, ne perds point de temps, et reviens promptement.

CLÉON.

Je serai de retour, seigneur, dans un moment.

SCENE II.

POLYEUCTE.

(*Les gardes se retirent aux côtés du théâtre.*)

Source délicieuse, en miseres féconde,
Que voulez-vous de moi, flatteuses voluptés?
Honteux attachements de la chair et du monde,
Que ne me quittez-vous, quand je vous ai quittés!
Allez, honneurs, plaisirs, qui me livrez la guerre:
Toute votre félicité,
Sujette à l'instabilité,

En moins de rien tombe par terre ;
Et comme elle a l'éclat du verre,
Elle en a la fragilité.

Ainsi n'espérez pas qu'après vous je soupire.
Vous étalez en vain vos charmes impuissants;
Vous me montrez en vain par tout ce vaste empire
Les ennemis de Dieu pompeux et florissants.
Il étale à son tour des revers équitables
Par qui les grands sont confondus;
Et les glaives qu'il tient pendus
Sur les plus fortunés coupables
Sont d'autant plus inévitables
Que leurs coups sont moins attendus.

Tigre altéré de sang, Décie impitoyable,
Ce Dieu t'a trop long-temps abandonné les siens:
De ton heureux destin vois la suite effroyable;
Le Scythe va venger la Perse et les chrétiens.
Encore un peu plus outre, et ton heure est venue;
Rien ne t'en sauroit garantir;
Et la foudre qui va partir,
Toute prête à crever la nue,
Ne peut plus être retenue
Par l'attente du repentir.

Que cependant Félix m'immole à ta colere;
Qu'un rival plus puissant éblouisse ses yeux;

Qu'aux dépens de ma vie il s'en fasse beau-pere,
Et qu'à titre d'esclave il commande en ces lieux:
Je consens, ou plutôt j'aspire à ma ruine.
Monde, pour moi tu n'as plus rien:
Je porte en un cœur tout chrétien
Une flamme toute divine;
Et je ne regarde Pauline
Que comme un obstacle à mon bien.

Saintes douceurs du ciel, adorables idées,
Vous remplissez un cœur qui vous peut recevoir:
De vos sacrés attraits les ames possédées
Ne conçoivent plus rien qui les puisse émouvoir.
Vous promettez beaucoup, et donnez davantage:
Vos biens ne sont point inconstants,
Et l'heureux trépas que j'attends
Ne vous sert que d'un doux passage
Pour nous introduire au partage
Qui nous rend à jamais contents.

C'est vous, ô feu divin que rien ne peut éteindre,
Qui m'allez faire voir Pauline sans la craindre.
Je la vois: mais mon cœur, d'un saint zele enflammé,
N'en goûte plus l'appas dont il étoit charmé;
Et mes yeux, éclairés des célestes lumieres,
Ne trouvent plus aux siens leurs graces coutumieres.

SCENE III.

POLYEUCTE, PAULINE, GARDES.

POLYEUCTE.

Madame, quel dessein vous fait me demander?
Est-ce pour me combattre, ou pour me seconder?
Cet effort généreux de votre amour parfaite
Vient-il à mon secours, vient-il à ma défaite?
Appoitez-vous ici la haine, ou l'amitié,
Comme mon ennemie, ou ma chere moitié?

PAULINE.

Vous n'avez point ici d'ennemi que vous-même;
Seul vous vous haïssez lorsque chacun vous aime;
Seul vous exécutez tout ce que j'ai rêvé:
Ne veuillez pas vous perdre, et vous êtes sauvé.
A quelque extrémité que votre crime passe,
Vous êtes innocent si vous vous faites grace.
Daignez considérer le sang dont vous sortez,
Vos grandes actions, vos rares qualités;
Chéri de tout le peuple, estimé chez le prince,
Gendre du gouverneur de toute la province,
Je ne vous compte à rien le nom de mon époux:
C'est un bonheur pour moi qui n'est pas grand pour vous;
Mais après vos exploits, après votre naissance,
Après votre pouvoir, voyez notre espérance;
Et n'abandonnez pas à la main d'un bourreau
Ce qu'à nos justes vœux promet un sort si beau.

POLYEUCTE.

Je considere plus; je sais mes avantages,
Et l'espoir que sur eux forment les grands courages.
Ils n'aspirent enfin qu'à des biens passagers,
Que troublent les soucis, que suivent les dangers;
La mort nous les ravit, la fortune s'en joue;
Aujourd'hui dans le trône, et demain dans la boue;
Et leur plus haut éclat fait tant de mécontents,
Que peu de vos Césars en ont joui long-temps
J'ai de l'ambition, mais plus noble et plus belle:
Cette grandeur périt, j'en veux une immortelle,
Un bonheur assuré, sans mesure et sans fin,
Au-dessus de l'envie, au-dessus du destin.
Est-ce trop l'acheter que d'une triste vie,
Qui tantôt, qui soudain, me peut être ravie;
Qui ne me fait jouir que d'un instant qui fuit,
Et ne peut m'assurer de celui qui le suit?

PAULINE.

Voilà de vos chrétiens les ridicules songes;
Voilà jusqu'à quel point vous charment leurs mensonges:
Tout votre sang est peu pour un bonheur si doux!
Mais, pour en disposer, ce sang est-il à vous?
Vous n'avez pas la vie ainsi qu'un héritage;
Le jour qui vous la donne en même temps l'engage:
Vous la devez au prince, au public, à l'état.

POLYEUCTE.

Je la voudrois pour eux perdre dans un combat;
Je sais quel en est l'heur, et quelle en est la gloire.

Des aïeux de Décie on vante la mémoire;
Et ce nom, précieux encore à vos Romains,
Au bout de six cents ans lui met l'empire aux mains.
Je dois ma vie au peuple, au prince, à sa couronne;
Mais je la dois bien plus au Dieu qui me la donne.
Si mourir pour son prince est un illustre sort,
Quand on meurt pour son Dieu, quelle sera la mort!

PAULINE.

Que Dieu!

POLYEUCTE.

Tout beau, Pauline: il entend vos paroles;
Et ce n'est pas un Dieu comme vos dieux frivoles,
Insensibles et sourds, impuissants, mutilés,
De bois, de marbre, ou d'or, comme vous les voulez:
C'est le Dieu des chrétiens, c'est le mien, c'est le vôtre;
Et la terre et le ciel n'en connoissent point d'autre.

PAULINE.

Adorez-le dans l'ame, et n'en témoignez rien.

POLYEUCTE.

Que je sois tout ensemble idolâtre et chrétien!

PAULINE.

Ne feignez qu'un moment: laissez partir Sévere,
Et donnez lieu d'agir aux bontés de mon pere.

POLYEUCTE.

Les bontés de mon Dieu sont bien plus à chérir:
Il m'ôte des périls que j'aurois pu courir,
Et, sans me laisser lieu de tourner en arriere,
Sa faveur me couronne entrant dans la carriere;

Du premier coup de vent il me conduit au port,
Et, sortant du baptême, il m'envoie à la mort.
Si vous pouviez comprendre et le peu qu'est la vie,
Et de quelles douceurs cette mort est suivie...
Mais que sert de parler de ces trésors cachés
A des esprits que Dieu n'a pas encor touchés?

PAULINE.

Cruel! car il est temps que ma douleur éclate,
Et qu'un juste reproche accable une ame ingrate,
Est-ce là ce beau feu? sont-ce là tes serments?
Témoignes-tu pour moi les moindres sentiments?
Je ne te parlois point de l'état déplorable
Où ta mort va laisser ta femme inconsolable;
Je croyois que l'amour t'en parleroit assez,
Et je ne voulois pas de sentiments forcés:
Mais cette amour si ferme et si bien méritée
Que tu m'avois promise, et que je t'ai portée,
Quand tu me veux quitter, quand tu me fais mourir,
Te peut-elle arracher une larme, un soupir?
Tu me quittes, ingrat, et le fais avec joie;
Tu ne la caches pas, tu veux que je la voie;
Et ton cœur, insensible à ces tristes appas,
Se figure un bonheur où je ne serai pas!
C'est donc là le dégoût qu'apporte l'hyménée?
Je te suis odieuse après m'être donnée!

POLYEUCTE.

Hélas!

PAULINE.

Que cet hélas a de peine à sortir!
Encor s'il commençoit un heureux repentir,
Que, tout forcé qu'il est, j'y trouverois de charmes!
Mais courage, il s'émeut, je vois couler des larmes.

POLYEUCTE.

J'en verse, et plût à Dieu qu'à force d'en verser
Ce cœur trop endurci se pût enfin percer!
Le déplorable état où je vous abandonne
Est bien digne des pleurs que mon amour vous donne;
Et si l'on peut au ciel sentir quelques douleurs,
J'y pleurerai pour vous l'excès de vos malheurs:
Mais si, dans ce séjour de gloire et de lumiere,
Ce Dieu tout juste et bon peut souffrir ma priere;
S'il y daigne écouter un conjugal amour,
Sur votre aveuglement il répandra le jour.
Seigneur, de vos bontés il faut que je l'obtienne;
Elle a trop de vertus pour n'être pas chrétienne:
Avec trop de mérite il vous plut la former,
Pour ne vous pas connoître et ne vous pas aimer,
Pour vivre des enfers esclave infortunée,
Et sous leur triste joug mourir comme elle est née.

PAULINE.

Que dis-tu, malheureux? qu'oses-tu souhaiter?

POLYEUCTE.

Ce que de tout mon sang je voudrois acheter.

PAULINE.

Que plutôt...!

POLYEUCTE.

C'est en vain qu'on se met en défense:
Ce Dieu touche les cœurs lorsque moins on y pense.
Ce bienheureux moment n'est pas encor venu;
Il viendra; mais le temps ne m'en est pas connu.

PAULINE.

Quittez cette chimere, et m'aimez.

POLYEUCTE.

Je vous aime,
Beaucoup moins que mon Dieu, mais bien plus que moi-même.

PAULINE.

Au nom de cet amour, ne m'abandonnez pas.

POLYEUCTE.

Au nom de cet amour, daignez suivre mes pas.

PAULINE.

C'est peu de me quitter, tu veux donc me séduire?

POLYEUCTE.

C'est peu d'aller au ciel, je vous y veux conduire.

PAULINE.

Imaginations!

POLYEUCTE.

Célestes vérités!

PAULINE.

Étrange aveuglement!

POLYEUCTE.

Éternelles clartés!

PAULINE.

Tu préferes la mort à l'amour de Pauline!

POLYEUCTE.

Vous préférez le monde à la bonté divine!

PAULINE.

Va, cruel, va mourir; tu ne m'aimas jamais.

POLYEUCTE.

Vivez heureuse au monde, et me laissez en paix.

PAULINE.

Oui, je t'y vais laisser; ne t'en mets plus en peine;
Je vais....

SCENE IV.

SÉVÈRE, POLYEUCTE, PAULINE, FABIAN, GARDES.

PAULINE.

Mais quel dessein en ce lieu vous amene,
Sévere? auroit-on cru qu'un cœur si généreux
Pût venir jusqu'ici braver un malheureux?

POLYEUCTE.

Vous traitez mal, Pauline, un si rare mérite;
A ma seule priere il rend cette visite.
Je vous ai fait, seigneur, une incivilité,
Que vous pardonnerez à ma captivité.
Possesseur d'un trésor dont je n'étois pas digne,
Souffrez avant ma mort que je vous le résigne,
Et laisse la vertu la plus rare à nos yeux
Qu'une femme jamais pût recevoir des cieux
Aux mains du plus vaillant et du plus honnête homme
Qu'ait adoré la terre et qu'ait vu naître Rome.

Vous êtes digne d'elle, elle est digne de vous;
Ne la refusez pas de la main d'un époux:
S'il vous a désunis, sa mort vous va rejoindre.
Qu'un feu jadis si beau n'en devienne pas moindre;
Rendez-lui votre cœur, et recevez sa foi:
Vivez heureux ensemble, et mourez comme moi;
C'est le bien qu'à tous deux Polyeucte desire.
Qu'on me mene à la mort, je n'ai plus rien à dire.
Allons, gardes, c'est fait.

SCENE V.

SÉVERE, PAULINE, FABIAN.

SÉVERE.

Dans mon étonnement,
Je suis confus pour lui de son aveuglement;
Sa résolution a si peu de pareilles,
Qu'à peine je me fie encore à mes oreilles.
Un cœur qui vous chérit, (mais quel cœur assez bas
Auroit pu vous connoître et ne vous chérir pas?)
Un homme aimé de vous, sitôt qu'il vous possede,
Sans regret il vous quitte: il fait plus, il vous cede;
Et, comme si vos feux étoient un don fatal,
Il en fait un présent lui-même à son rival!
Certes, ou les chrétiens ont d'étranges manies,
Ou leurs félicités doivent être infinies,
Puisque, pour y prétendre, ils osent rejeter
Ce que de tout l'empire il faudroit acheter.
Pour moi, si mes destins, un peu plutôt propices,

Eussent de votre hymen honoré mes services,
Je n'aurois adoré que l'éclat de vos yeux,
J'en aurois fait mes rois, j'en aurois fait mes dieux;
On m'auroit mis en poudre, on m'auroit mis en cendre,
Avant que...

PAULINE.

Brisons là; je crains de trop entendre,
Et que cette chaleur, qui sent vos premiers feux,
Ne pousse quelque suite indigne de tous deux.
Sévere, connoissez Pauline tout entiere.
Mon Polyeucte touche à son heure derniere;
Pour achever de vivre il n'a plus qu'un moment;
Vous en êtes la cause, encor qu'innocemment.
Je ne sais si votre ame, à vos desirs ouverte,
Auroit osé former quelque espoir sur sa perte:
Mais sachez qu'il n'est point de si cruels trépas
Où d'un front assuré je ne porte mes pas,
Qu'il n'est point aux enfers d'horreurs que je n'endure,
Plutôt que de souiller une gloire si pure,
Que d'épouser un homme, après son triste sort,
Qui de quelque façon soit cause de sa mort:
Et, si vous me croyiez d'une ame si peu saine,
L'amour que j'ai pour vous tourneroit tout en haine.
Vous êtes généreux; soyez-le jusqu'au bout.
Mon pere est en état de vous accorder tout,
Il vous craint; et j'avance encor cette parole,
Que, s'il perd mon époux, c'est à vous qu'il l'immole.
Sauvez ce malheureux, employez-vous pour lui;

Faites-vous un effort pour lui servir d'appui.
Je sais que c'est beaucoup que ce que je demande;
Mais plus l'effort est grand, plus la gloire en est grande.
Conserver un rival dont vous êtes jaloux,
C'est un trait de vertu qui n'appartient qu'à vous;
Et si ce n'est assez de votre renommée,
C'est beaucoup qu'une femme, autrefois tant aimée,
Et dont l'amour peut-être encor vous peut toucher,
Doive à votre grand cœur ce qu'elle a de plus cher:
Souvenez-vous enfin que vous êtes Sévere.
Adieu. Résolvez seul ce que vous devez faire,
Si vous n'êtes pas tel que je l'ose espérer,
Pour vous priser encor je le veux ignorer.

SCENE VI.

SÉVERE, FABIAN.

SÉVERE.

Qu'est-ce ci, Fabian? quel nouveau coup de foudre
Tombe sur mon bonheur et le réduit en poudre!
Plus je l'estime près, plus il est éloigné;
Je trouve tout perdu, quand je crois tout gagné;
Et toujours la fortune, à me nuire obstinée,
Tranche mon espérance aussitôt qu'elle est née;
Avant qu'offrir des vœux je reçois des refus:
Toujours triste, toujours et honteux et confus
De voir que lâchement elle ait osé renaître,
Qu'encor plus lâchement elle ait osé paroître;

Et qu'une femme enfin dans la calamité
Me fasse des leçons de générosité.
Votre belle ame est haute autant que malheureuse,
Mais elle est inhumaine autant que généreuse,
Pauline; et vos douleurs avec trop de rigueur
D'un amant tout à vous tyrannisent le cœur.
C'est donc peu de vous perdre, il faut que je vous donne;
Que je serve un rival lorsqu'il vous abandonne;
Et que, par un cruel et généreux effort,
Pour vous rendre en ses mains je l'arrache à la mort!

FABIAN.

Laissez à son destin cette ingrate famille;
Qu'il accorde, s'il veut, le pere avec la fille,
Polyeucte et Félix, l'épouse avec l'époux:
D'un si cruel effort quel prix espérez-vous?

SÉVERE.

La gloire de montrer à cette ame si belle
Que Sévere l'égale, et qu'il est digne d'elle;
Qu'elle m'étoit bien due, et que l'ordre des cieux
En me la refusant m'est trop injurieux.

FABIAN.

Sans accuser le sort ni le ciel d'injustice,
Prenez garde au péril qui suit un tel service;
Vous hasardez beaucoup, seigneur, pensez-y bien.
Quoi! vous entreprenez de sauver un chrétien!
Pouvez-vous ignorer pour cette secte impie
Quelle est et fut toujours la haine de Décie?
C'est un crime vers lui si grand, si capital,

Qu'à votre faveur même il peut être fatal.

SÉVERE.

Cet avis seroit bon pour quelque ame commune.
S'il tient entre ses mains ma vie et ma fortune,
Je suis encor Sévere; et tout ce grand pouvoir
Ne peut rien sur ma gloire, et rien sur mon devoir.
Ici l'honneur m'oblige, et j'y veux satisfaire;
Qu'après le sort se montre ou propice ou contraire,
Comme son naturel est toujours inconstant,
Périssant glorieux, je périrai content.
Je te dirai bien plus, mais avec confidence:
La secte des chrétiens n'est pas ce que l'on pense:
On les hait; la raison je ne la connois point;
Et je ne vois Décie injuste qu'en ce point.
Par curiosité j'ai voulu les connoître:
On les tient pour sorciers dont l'enfer est le maître;
Et sur cette croyance on punit du trépas
Des mysteres secrets que nous n'entendons pas.
Mais Cérès Eleusine, et la bonne déesse,
Ont leurs secrets comme eux à Rome et dans la Grece;
Encore impunément nous souffrons en tous lieux,
Leur Dieu seul excepté, toute sorte de dieux:
Tous les monstres d'Égypte ont leurs temples dans Rome;
Nos aïeux à leur gré faisoient un dieu d'un homme;
Et, leur sang parmi nous conservant leurs erreurs,
Nous remplissons le ciel de tous nos empereurs:
Mais, à parler sans fard de tant d'apothéoses,
L'effet est bien douteux de ces métamorphoses.

Les chrétiens n'ont qu'un Dieu, maître absolu de tout,
De qui le seul vouloir fait tout ce qu'il résout:
Mais, si j'ose entre nous dire ce qui me semble,
Les nôtres bien souvent s'accordent mal ensemble;
Et, me dût leur colere écraser à tes yeux,
Nous en avons beaucoup pour être de vrais dieux.
Peut-être qu'après tout ces croyances publiques
Ne sont qu'inventions de sages politiques,
Pour contenir un peuple, ou bien pour l'émouvoir,
Et dessus sa foiblesse affermir leur pouvoir.
Enfin chez les chrétiens les mœurs sont innocentes;
Les vices détestés, les vertus florissantes;
Ils font des vœux pour nous qui les persécutons;
Et, depuis tant de temps que nous les tourmentons,
Les a-t-on vu mutins? les a-t-on vu rebelles?
Nos princes ont-ils eu des soldats plus fideles?
Furieux dans la guerre, ils souffrent nos bourreaux;
Et, lions au combat, ils meurent en agneaux.
J'ai trop de pitié d'eux pour ne les pas défendre.
Allons trouver Félix; commençons par son gendre;
Et contentons ainsi, d'une seule action,
Et Pauline, et ma gloire, et ma compassion.

FIN DU QUATRIEME ACTE.

ACTE V.

SCENE PREMIERE.

FÉLIX, ALBIN, CLÉON.

FÉLIX.

ALBIN, as-tu bien vu la fourbe de Sévere?
As-tu bien vu sa haine? et vois-tu ma misere?

ALBIN.

Je n'ai vu rien en lui qu'un rival généreux,
Et ne vois rien en vous qu'un pere rigoureux.

FÉLIX.

Que tu discernes mal le cœur d'avec la mine!
Dans l'ame il hait Félix et dédaigne Pauline;
Et, s'il l'aima jadis, il estime aujourd'hui
Les restes d'un rival trop indignes de lui.
Il parle en sa faveur, il me prie, il menace,
Et me perdra, dit-il, si je ne lui fais grace;
Tranchant du généreux, il croit m'épouvanter.
L'artifice est trop lourd pour ne pas l'éventer.
Je sais des gens de cour quelle est la politique,
J'en connois mieux que lui la plus fine pratique.

C'est en vain qu'il tempête; et feint d'être en fureur:
Je vois ce qu'il prétend auprès de l'empereur.
De ce qu'il me demande il m'y feroit un crime;
Epargnant son rival, je serois sa victime;
Et s'il avoit à faire à quelque mal-adroit,
Le piege est bien tendu, sans doute il le perdroit:
Mais un vieux courtisan est un peu moins crédule;
Il voit quand on le joue, et quand on dissimule;
Et moi j'en ai tant vu de toutes les façons,
Qu'à lui-même au besoin j'en ferois des leçons.

ALBIN.

Dieux! que vous vous gênez par cette défiance!

FÉLIX.

Pour subsister en cour c'est la haute science.
Quand un homme une fois a droit de nous haïr,
Nous devons présumer qu'il cherche à nous trahir;
Toute son amitié nous doit être suspecte.
Si Polyeucte enfin n'abandonne sa secte,
Quoi que son protecteur ait pour lui dans l'esprit,
Je suivrai hautement l'ordre qui m'est prescrit.

ALBIN.

Grace, grace, seigneur! que Pauline l'obtienne!

FÉLIX.

Celle de l'empereur ne suivroit pas la mienne;
Et, loin de le tirer de ce pas dangereux,
Ma bonté ne feroit que nous perdre tous deux.

ALBIN.

Mais Sévere promet...

FÉLIX.

Albin, je m'en défie,
Et connois mieux que lui la haine de Décie;
En faveur des chrétiens s'il choquoit son courroux,
Lui-même assurément se perdroit avec nous.
Je veux tenter pourtant encore une autre voie.
Amenez Polyeucte; et si je le renvoie,
S'il demeure insensible à ce dernier effort,
Au sortir de ce lieu qu'on lui donne la mort.

ALBIN.

Votre ordre est rigoureux.

FÉLIX.

Il faut que je le suive,
Si je veux empêcher qu'un désordre n'arrive.
Je vois le peuple ému pour prendre son parti;
Et toi-même tantôt tu m'en as averti:
Dans ce zele pour lui qu'il fait déja paroître
Je ne sais si long-temps j'en pourrois être maître;
Peut-être dès demain, dès la nuit, dès ce soir,
J'en verrois des effets que je ne veux pas voir;
Et Sévere aussitôt courant à sa vengeance
M'iroit calomnier de quelque intelligence.
Il faut rompre ce coup qui me seroit fatal.

ALBIN.

Que tant de prévoyance est un étrange mal!
Tout vous nuit, tout vous perd, tout vous fait de l'ombrage:
Mais voyez que sa mort mettra ce peuple en rage;
Que c'est mal le guérir que le désespérer.

FÉLIX.

En vain après sa mort il voudra murmurer;
Et, s'il ose venir à quelque violence,
C'est à faire à céder deux jours à l'insolence:
J'aurai fait mon devoir, quoi qu'il puisse arriver.
Mais Polyeucte vient, tâchons à le sauver.
Soldats, retirez-vous, et gardez bien la porte.

SCENE II.

FÉLIX, POLYEUCTE, ALBIN.

FÉLIX.

As-tu donc pour la vie une haine si forte,
Malheureux Polyeucte? et la loi des chrétiens
T'ordonne-t-elle ainsi d'abandonner les tiens?

POLYEUCTE.

Je ne hais point la vie, et j'en aime l'usage,
Mais sans attachement qui sente l'esclavage,
Toujours prêt à la rendre au Dieu dont je la tiens;
La raison me l'ordonne, et la loi des chrétiens;
Et je vous montre à tous par-là comme il faut vivre,
Si vous avez le cœur assez bon pour me suivre.

FÉLIX.

Te suivre dans l'abyme où tu veux te jeter?

POLYEUCTE.

Mais plutôt dans la gloire où je m'en vais monter.

FÉLIX.

Donne-moi pour le moins le temps de la connoître;

Pour me faire chrétien, sers-moi de guide à l'être ;
Et ne dédaigne pas de m'instruire en ta foi,
Ou toi-même à ton Dieu tu répondras de moi.

POLYEUCTE.

N'en riez point, Félix, il sera votre juge;
Vous ne trouverez point devant lui de refuge;
Les rois et les bergers y sont d'un même rang:
De tous les siens sur vous il vengera le sang.

FÉLIX.

Je n'en répandrai plus, et, quoi qu'il en arrive,
Dans la foi des chrétiens je souffrirai qu'on vive;
J'en serai protecteur.

POLYEUCTE.

Non, non, persécutez,
Et soyez l'instrument de nos félicités:
Celle d'un vrai chrétien n'est que dans les souffrances;
Les plus cruels tourments lui sont des récompenses.
Dieu, qui rend le centuple aux bonnes actions,
Pour comble donne encor les persécutions:
Mais ces secrets pour vous sont fâcheux à comprendre;
Ce n'est qu'à ses élus que Dieu les fait entendre.

FÉLIX.

Je te parle sans fard, et veux être chrétien.

POLYEUCTE.

Qui peut donc retarder l'effet d'un si grand bien?

FÉLIX.

La présence importune...

POLYEUCTE.

Et de qui? de Sévère?

FÉLIX.

Pour lui seul contre toi j'ai feint tant de colere:
Dissimule un moment jusques à son départ.

POLYEUCTE.

Félix, c'est donc ainsi que vous parlez sans fard?
Portez à vos païens, portez à vos idoles,
Le sucre empoisonné que sement vos paroles.
Un chrétien ne craint rien, ne dissimule rien;
Aux yeux de tout le monde il est toujours chrétien.

FÉLIX.

Ce zele de ta foi ne sert qu'à te séduire,
Si tu cours à la mort plutôt que de m'instruire.

POLYEUCTE.

Je vous en parlerois ici hors de saison;
Elle est un don du ciel, et non de la raison;
Et c'est là que bientôt, voyant Dieu face à face,
Plus aisément pour vous j'obtiendrai cette grace.

FÉLIX.

Ta perte cependant me va désespérer.

POLYEUCTE.

Vous avez en vos mains de quoi la réparer;
En vous ôtant un gendre, on vous en donne un autre
Dont la condition répond mieux à la votre;
Ma perte n'est pour vous qu'un change avantageux.

FÉLIX.

Cesse de me tenir ce discours outrageux.
Je t'ai considéré plus que tu ne mérites;
Mais, malgré ma bonté, qui croît plus tu l'irrites,
Cette insolence enfin te rendroit odieux,

Et je me vengerois aussi-bien que nos dieux.

POLYEUCTE.

Quoi! vous changez bientôt d'humeur et de langage!
Le zele de vos dieux rentre en votre courage!
Celui d'être chrétien s'échappe! et par hasard
Je vous viens d'obliger à me parler sans fard!

FÉLIX.

Va, ne présume pas que, quoi que je te jure,
De tes nouveaux docteurs je suive l'imposture.
Je flattois ta manie, afin de t'arracher
Du honteux précipice où tu vas trébucher;
Je voulois gagner temps pour ménager ta vie
Après l'éloignement d'un flatteur de Décie:
Mais j'ai trop fait d'injure à nos dieux tout-puissants;
Choisis de leur donner ton sang, ou de l'encens.

POLYEUCTE.

Mon choix n'est point douteux. Mais j'apperçois Pauline:
O ciel!

SCENE III.

PAULINE, FÉLIX, POLYEUCTE, ALBIN.

PAULINE.

Qui de vous deux aujourd'hui m'assassine?
Sont-ce tous deux ensemble, ou chacun à son tour?
Ne pourrai-je fléchir la nature, ou l'amour?
Et n'obtiendrai-je rien d'un époux, ni d'un pere?

FÉLIX.

Parlez à votre époux.

POLYEUCTE.

Vivez avec Sévere.

PAULINE.

Tigre, assassine-moi du moins sans m'outrager.

POLYEUCTE.

Mon amour, par pitié, cherche à vous soulager;
Il voit quelle douleur dans l'ame vous possede,
Et sait qu'un autre amour en est le seul remede.
Puisqu'un si grand mérite a pu vous enflammer,
Sa présence toujours a droit de vous charmer:
Vous l'aimiez, il vous aime, et sa gloire augmentée...

PAULINE.

Que t'ai-je fait, cruel, pour être ainsi traitée,
Et pour me reprocher, au mépris de ma foi,
Un amour si puissant que j'ai vaincu pour toi?
Vois, pour te faire vaincre un si fort adversaire,
Quels efforts à moi-même il a fallu me faire;
Quels combats j'ai donnés pour te donner un cœur
Si justement acquis à son premier vainqueur;
Et si l'ingratitude en ton cœur ne domine,
Fais quelque effort sur toi pour te rendre à Pauline:
Apprends d'elle à forcer ton propre sentiment;
Prends sa vertu pour guide en ton aveuglement;
Souffre que de toi-même elle obtienne ta vie,
Pour vivre sous tes lois à jamais asservie.
Si tu peux rejeter de si justes desirs,

Regarde au moins ses pleurs, écoute ses soupirs;
Ne désespere pas une ame qui t'adore.

POLYEUCTE.

Je vous l'ai déja dit, et vous le dis encore,
Vivez avec Sévere, ou mourez avec moi.
Je ne méprise point vos pleurs, ni votre foi;
Mais, de quoi que pour vous notre amour m'entretienne,
Je ne vous connois plus si vous n'êtes chrétienne.
C'en est assez: Félix, reprenez ce courroux,
Et sur cet insolent vengez vos dieux, et vous:

PAULINE.

Ah! mon pere, son crime à peine est pardonnable;
Mais s'il est insensé, vous êtes raisonnable:
La nature est trop forte, et ses aimables traits
Imprimés dans le sang ne s'effacent jamais:
Un pere est toujours pere, et sur cette assurance
J'ose appuyer encore un reste d'espérance.
Jetez sur votre fille un regard paternel:
Ma mort suivra la mort de ce cher criminel;
Et les dieux trouveront sa peine illégitime,
Puisqu'elle confondra l'innocence et le crime;
Et qu'elle changera, par ce redoublement,
En injuste rigueur un juste châtiment:
Nos destins, par vos mains rendus inséparables,
Nous doivent rendre heureux ensemble, ou misérables;
Et vous seriez cruel jusques au dernier point,
Si vous désunissiez ce que vous avez joint.
Un cœur à l'autre uni jamais ne se retire;

Et pour l'en séparer il faut qu'on le déchire.
Mais vous êtes sensible à mes justes douleurs,
Et d'un œil paternel vous regardez mes pleurs.

FÉLIX.

Oui, ma fille, il est vrai qu'un pere est toujours pere:
Rien n'en peut effacer le sacré caractere;
Je porte un cœur sensible, et vous l'avez percé.
Je me joins avec vous contre cet insensé.
Malheureux Polyeucte, es-tu seul insensible?
Et veux-tu rendre seul ton crime irrémissible?
Peux-tu voir tant de pleurs d'un œil si détaché?
Peux-tu voir tant d'amour sans en être touché?
Ne reconnois-tu plus ni beau-pere, ni femme,
Sans amitié pour l'un, et pour l'autre sans flamme?
Pour reprendre les noms et de gendre et d'époux,
Veux-tu nous voir tous deux embrasser tes genoux?

POLYEUCTE.

Que tout cet artifice est de mauvaise grace!
Après avoir deux fois essayé la menace,
Après m'avoir fait voir Néarque dans la mort,
Après avoir tenté l'amour et son effort,
Après m'avoir montré cette soif du baptême,
Pour opposer à Dieu l'intérêt de Dieu même,
Vous vous joignez ensemble! ah! ruses de l'enfer!
Faut-il tant de fois vaincre avant que triompher!
Vos résolutions usent trop de remise;
Prenez la vôtre enfin, puisque la mienne est prise.
Je n'adore qu'un Dieu, maître de l'univers,

Sous qui tremblent le ciel, la terre, et les enfers;
Un Dieu qui, nous aimant d'une amour infinie,
Voulut mourir pour nous avec ignominie,
Et qui, par un effort de cet excès d'amour,
Veut pour nous en victime être offert chaque jour.
Mais j'ai tort d'en parler à qui ne peut m'entendre.
Voyez l'aveugle erreur que vous osez défendre:
Des crimes les plus noirs vous souillez tous vos dieux;
Vous n'en punissez point qui n'ait son maître aux cieux;
La prostitution, l'adultere, l'inceste,
Le vol, l'assassinat, et tout ce qu'on déteste,
C'est l'exemple qu'à suivre offrent vos immortels.
J'ai profané leur temple, et brisé leurs autels;
Je le ferois encor, si j'avois à le faire,
Même aux yeux de Félix, même aux yeux de Sévere,
Même aux yeux du sénat, aux yeux de l'empereur.

FÉLIX.

Enfin ma bonté cede à ma juste fureur:
Adore-les; ou meurs.

POLYEUCTE.

Je suis chrétien.

FÉLIX.

Impie!
Adore-les, te dis-je; ou renonce à la vie.

POLYEUCTE.

Je suis chrétien.

FÉLIX.

Tu l'es? O cœur trop obstiné!

Soldats, exécutez l'ordre que j'ai donné.

PAULINE.

Où le conduisez-vous?

FÉLIX.

A la mort.

POLYEUCTE.

A la gloire.

Chere Pauline, adieu; conservez ma mémoire.

PAULINE.

Je te suivrai par-tout, et mourrai si tu meurs.

POLYEUCTE.

Ne suivez point mes pas, ou quittez vos erreurs.

FÉLIX.

Qu'on l'ôte de mes yeux, et que l'on m'obéisse.
Puisqu'il aime à périr, je consens qu'il périsse.

SCENE IV.

FÉLIX, ALBIN.

FÉLIX.

Je me fais violence, Albin, mais je l'ai dû;
Ma bonté naturelle aisément m'eût perdu.
Que la rage du peuple à présent se déploie,
Que Sévere en fureur tonne, éclate, foudroie,
M'étant fait cet effort, j'ai fait ma sûreté.
Mais, n'es-tu point surpris de cette dureté?
Vois-tu comme le sien des cœurs impénétrables,
Ou des impiétés à ce point exécrables?

Du moins j'ai satisfait mon esprit affligé:
Pour amollir son cœur je n'ai rien négligé;
J'ai feint même à tes yeux des lâchetés extrêmes:
Et certes, sans l'horreur de ses derniers blasphèmes,
Qui m'ont rempli soudain de colere et d'effroi,
J'aurois eu de la peine à triompher de moi.

ALBIN.

Vous maudirez peut-être un jour cette victoire,
Qui tient je ne sais quoi d'une action trop noire,
Indigne de Félix, indigne d'un Romain,
Répandant votre sang par votre propre main.

FÉLIX.

Ainsi l'ont autrefois versé Brute et Manlie;
Mais leur gloire en a crû, loin d'en être affoiblie;
Et quand nos vieux héros avoient de mauvais sang,
Ils eussent, pour le perdre, ouvert leur propre flanc.

ALBIN.

Votre ardeur vous séduit; mais, quoi qu'elle vous die,
Quand vous la sentirez une fois refroidie,
Quand vous verrez Pauline, et que son désespoir
Par ses pleurs et ses cris saura vous émouvoir...

FÉLIX.

Tu me fais souvenir qu'elle a suivi ce traître,
Et que ce désespoir qu'elle fera paroître
De mes commandements pourra troubler l'effet:
Va donc, cours y mettre ordre, et voir ce qu'elle fait;
Romps ce que ses douleurs y donneroient d'obstacle;
Tire-la, si tu peux, de ce triste spectacle;

Tâche à la consoler. Va donc; qui te retient?

ALBIN.

Il n'en est pas besoin, seigneur, elle revient.

SCENE V.

PAULINE, FÉLIX, ALBIN.

PAULINE.

Pere barbare, acheve, acheve ton ouvrage;
Cette seconde hostie est digne de ta rage:
Joins ta fille à ton gendre: ose: que tardes-tu?
Tu vois le même crime, ou la même vertu:
Ta barbarie en elle a les mêmes matieres.
Mon époux en mourant m'a laissé ses lumieres;
Son sang, dont tes bourreaux viennent de me couvrir,
M'a dessillé les yeux, et me les vient d'ouvrir.
Je vois, je sais, je crois, je suis désabusée:
De ce bienheureux sang tu me vois baptisée;
Je suis chrétienne enfin, n'est-ce point assez dit?
Conserve en me perdant ton rang et ton crédit;
Redoute l'empereur, appréhende Sévere:
Si tu ne veux périr, ma perte est nécessaire;
Polyeucte m'appelle à cet heureux trépas;
Je vois Néarque et lui qui me tendent les bras.
Mene, mene-moi voir tes dieux que je déteste;
Ils n'en ont brisé qu'un, je briserai le reste.
On m'y verra braver tout ce que vous craignez,
Ces foudres impuissants qu'en leurs mains vous peignez,

Et, saintement rebelle aux lois de la naissance,
Une fois envers toi manquer d'obéissance.
Ce n'est point ma douleur que par-là je fais voir;
C'est la grace qui parle, et non le désespoir.
Le faut-il dire encor? Félix, je suis chrétienne;
Affermis par ma mort ta fortune et la mienne;
Le coup à l'un et l'autre en sera précieux,
Puisqu'il t'assure en terre en m'élevant aux cieux.

SCENE VI.

SÉVERE, FÉLIX, PAULINE, ALBIN, FABIAN.

SÉVERE.

Pere dénaturé, malheureux politique,
Esclave ambitieux d'une peur chimérique;
Polyeucte est donc mort! et par vos cruautés
Vous pensez conserver vos tristes dignités!
La faveur que pour lui je vous avois offerte,
Au lieu de le sauver, précipite sa perte!
J'ai prié, menacé, mais sans vous émouvoir;
Et vous m'avez cru fourbe, ou de peu de pouvoir!
Eh bien! à vos dépens vous verrez que Sévere
Ne se vante jamais que de ce qu'il peut faire;
Et par votre ruine il vous fera juger
Que qui peut bien vous perdre eût pu vous protéger.
Continuez aux dieux ce service fidele;

Par de telles horreurs montrez-leur votre zele.
Adieu; mais quand l'orage éclatera sur vous,
Ne doutez point du bras dont partiront les coups.

FÉLIX.

Arrêtez-vous, seigneur, et d'une ame appaisée,
Souffrez que je vous livre une vengeance aisée.
Ne me reprochez plus que par mes cruautés
Je tâche à conserver mes tristes dignités;
Je dépose à vos pieds l'éclat de leur faux lustre:
Celle où j'ose aspirer est d'un rang plus illustre;
Je m'y trouve forcé par un secret appas;
Je cede à des transports que je ne connois pas;
Et, par un mouvement que je ne puis entendre,
De ma fureur je passe au zele de mon gendre.
C'est lui, n'en doutez point, dont le sang innocent
Pour son persécuteur prie un Dieu tout-puissant;
Son amour épandu sur toute la famille
Tire après lui le pere aussi-bien que la fille.
J'en ai fait un martyr, sa mort me fait chrétien:
J'ai fait tout son bonheur; il veut faire le mien.
C'est ainsi qu'un chrétien se venge et se courrouce:
Heureuse cruauté dont la suite est si douce!
Donne la main, Pauline. Apportez des liens;
Immolez à vos dieux ces deux nouveaux chrétiens.
Je le suis, elle l'est, suivez votre colere.

PAULINE.

Qu'heureusement enfin je retrouve mon pere!

Cet heureux changement rend mon bonheur parfait.

FÉLIX.

Ma fille, il n'appartient qu'à la main qui le fait.

SÉVERE.

Qui ne seroit touché d'un si tendre spectacle!
De pareils changements ne vont point sans miracle.
Sans doute vos chrétiens, qu'on persécute en vain,
Ont quelque chose en eux qui surpasse l'humain;
Ils menent une vie avec tant d'innocence,
Que le ciel leur en doit quelque reconnoissance:
Se relever plus forts, plus ils sont abattus,
N'est pas aussi l'effet des communes vertus.
Je les aimai toujours, quoi qu'on m'en ait pu dire;
Je n'en vois point mourir que mon cœur n'en soupire;
Et peut-être qu'un jour je les connoîtrai mieux.
J'approuve cependant que chacun ait ses dieux,
Qu'il les serve à sa mode, et sans peur de la peine.
Si vous êtes chrétien, ne craignez plus ma haine;
Je les aime, Félix, et de leur protecteur
Je n'en veux pas sur vous faire un persécuteur.
Gardez votre pouvoir, reprenez-en la marque;
Servez bien votre Dieu, servez notre monarque.
Je perdrai mon crédit envers sa majesté,
Ou vous verrez finir cette sévérité:
Par cette injuste haine il se fait trop d'outrage.

FÉLIX.

Daigne le ciel en vous achever son ouvrage,

Et, pour vous rendre un jour ce que vous méritez,
Vous inspirer bientôt toutes ses vérités!
Nous autres, bénissons notre heureuse aventure:
Allons à nos martyrs donner la sépulture,
Baiser leurs corps sacrés, les mettre en digne lieu,
Et faire retentir par-tout le nom de Dieu.

FIN DE POLYEUCTE.

REMARQUES

DE VOLTAIRE

SUR POLYEUCTE,

ET NOTES DE L'ÉDITEUR SUR CES REMARQUES.

ACTE PREMIER.

SCENE PREMIERE.

Vers 1. Quoi! vous vous arrêtez aux songes d'rne femme!
De si foibles sujets troublent cette grande ame!

DES *songes qui sont des sujets*. Il était aisé de commencer avec plus d'exactitude et d'élégance; mais la faute est très légere.

Vers 3. Et ce cœur tant de fois dans la guerre éprouvé
S'alarme d'un péril qu'une femme a rêvé!

Le mot de *réver* est devenu trop familier; peut-être ne

l'était-il pas du temps de Corneille. Il faut observer qu'il avait déja l'art de varier son style ; il nous avertit même dans ses examens qu'il l'a proportionné à ses sujets. Toutes les pieces des autres auteurs paraissent jetées dans le même moule. Il faut convenir pourtant qu'un connaisseur reconnaîtra toujours le même fonds de style dans les pieces de Corneille qui paraissent le plus diversement écrites : c'est en effet le même tour dans les phrases, toujours un peu de raisonnement dans la passion, toujours des maximes détachées, toujours des pensées retournées en plus d'une maniere. C'est le style de Rotrou, avec plus de force, d'élégance, et de richesse. La maniere du peintre est visible, quelque sujet que traite son pinceau.

Vers 5. Je sais ce qu'est un songe, et le peu de croyance
Qu'un homme doit donner à son extravagance ;

termes de la haute comédie. De plus, *donner de la croyance* n'est pas d'un français pur. *

Vers 9. Mais vous ne savez pas ce que c'est qu'une femme,

est du style bourgeois de la comédie.

Vers 10. Vous ignorez quels droits elle a sur toute l'ame.

Ce mot *toute* est inutile, et fait languir le vers ; une vaine épithete affaiblit toujours la diction et la pensée.

---

* Cependant Racine, le plus pur de nos écrivains, a dit, dans Britannicus :

Seigneur, à vos soupçons donnez moins de croyance.

Vers 13. Pauline, sans raison dans la douleur plongée,
Craint et croit déja voir ma mort qu'elle a songée.

On ne peut dire que dans le burlesque *songer une mort.* *

Vers 19. Et mon cœur, attendri sans être intimidé,
N'ose déplaire aux yeux dont il est possédé ;

expression impropre, vicieuse : on ne peut dire, *être possédé des yeux.*

Vers 23. Par un peu de remise épargnons son ennui,
Pour faire en plein repos ce qu'il trouble aujourd'hui.

Cela est à peine intelligible. Ce style est trop à la fois négligé et forcé. Pour juger si des vers sont mauvais, mettez-les en prose **; si cette prose est incorrecte, les

* Nous pouvons nous tromper, mais nous croyons entrevoir quelque différence entre *songer une mort*, expression que nous ne balancerions pas à condamner si elle étoit employée dans un sens absolu, et cette mort de Polyeucte que Pauline a véritablement songée, puisqu'elle a cru la voir en songe. *Somniare aliquem* étoit une expression latine très usitée pour dire voir quelqu'un en songe; *somniare mortem alicujus* se diroit donc également, et c'est précisément l'expression de Corneille. Non seulement elle ne nous avoit jamais choqués, mais nous ne soupçonnions pas même qu'elle dût être reprise, ni traitée de burlesque.

** C'est ici un paradoxe auquel Voltaire est revenu plus d'une fois dans le cours de ses remarques, et qui seroit plus capable d'égarer que d'instruire; il est même étonnant qu'il ait pu se présenter à l'idée d'un homme aussi exercé que lui dans l'art des

vers le sont. *Epargnons son ennui par un peu de remise, pour faire en plein repos ce qu'il trouble.* Vous voyez combien une telle phrase révolte. Les vers doivent avoir la clarté, la pureté de la prose la plus correcte, et l'élégance, la force, la hardiesse, l'harmonie de la poésie.

Ce qui est assez singulier, c'est que Corneille, dans la premiere édition de Polyeucte, avait mis:

Remettons ce dessein qui l'accable d'ennui,
Nous le pourrons demain aussi-bien qu'aujourd'hui;

et dans toutes les autres éditions qu'il fit faire il corri-

---

vers, et qui souvent en a fait de si beaux. Cette maniere de les juger seroit à la fois défectueuse et impraticable; car, indépendamment d'une foule d'expressions qui ne peuvent appartenir qu'à la poésie, et de l'inversion, qui rend sa marche si différente de celle de la prose, elle a des constructions qui lui sont tellement propres qu'elles ne permettroient pas cette espece de traduction en prose à laquelle Voltaire voudroit qu'on assujettit les vers. Pour qu'une pareille traduction ne parût pas fréquemment, sinon barbare, du moins fort étrange, il faudroit y joindre des suppléments, dont la poésie dédaigne de se charger, ou qu'elle sacrifie à la précision, mais dont la langue vulgaire ne peut se dispenser. Il en résulteroit que ce qui est en vers non seulement une hardiesse permise, mais une beauté, deviendroit ou bizarre, ou ridicule, ou même insoutenable en prose. On trouveroit dans Racine et dans Boileau mille exemples de ces constructions brisées que la poésie seule peut admettre; on en trouveroit un grand nombre dans Voltaire même, qui ne pouvoit l'ignorer: mais, dans ce commentaire fait à froid, il s'étoit, si nous l'osons dire, travesti en grammairien au point d'en contracter les scrupules, et de méconnoître, en plus d'une occasion, les privileges de la poésie: c'est ce que nous aurons lieu d'observer plus particulièrement quand il parle des métaphores.

gea ces deux vers de la maniere dont nous les imprimons dans le texte. Apparemment on avait critiqué *remettre un dessein*, parcequ'on remet à un autre jour l'accomplissement, l'exécution, et non pas le dessein. On avait pu aussi blâmer, *nous le pourrons demain*, parceque ce mot se rapporte à *dessein*, et que *pouvoir un dessein* n'est pas français. Mais en général il vaut mieux pécher un peu contre l'exactitude de la syntaxe que de faire des vers obscurs et mal tournés. La premiere maniere était, à la vérité, un peu fautive, mais elle vaut beaucoup mieux que la seconde. Tout cela prouve que la versification française est d'une difficulté presque insurmontable.

Vers 27. Et Dieu qui tient votre ame et vos jours dans sa main
Promet-il à vos vœux de le vouloir demain?

Est-ce Dieu qui *promet de vouloir demain*, ou qui promet que Polyeucte voudra? Un écrivain ne doit jamais tomber dans ces amphibologies; on ne les permet plus.

Vers 29. Il est toujours tout juste et tout bon; mais sa grace
Ne descend pas toujours avec même efficace;
Après certains moments que perdent nos longueurs
Elle quitte ces traits qui pénetrent les cœurs.

Tous ces vers sont rampants, trop négligés, trop du style familier des livres de dévotion. *Après certains moments*, etc. cela sent plus le style comique que le tragique.

Vers 34. Le bras qui la versoit en devient plus avare.

Il y avait dans les premieres éditions:

Le bras qui la versoit s'arrête et se courrouce;
Notre cœur s'endurcit, et sa pointe s'émousse.

Il faut avouer qu'aujourd'hui on ne souffrirait pas *un bras qui verse une grace.* *

Vers 39. Et, pour quelques soupirs qu'on vous a fait ouïr,
Sa flamme se dissipe, et va s'évanouïr.

Ce mot *ouïr* ne peut guere convenir à des *soupirs*. Quand Racine, dans son style châtié, toujours élégant, toujours noble, et d'autant plus hardi qu'il le paraît moins, fait dire à Andromaque :

. . . . Ah, seigneur! vous entendiez assez
Des soupirs qui craignoient de se voir repoussés ;

le mot d'*entendre* signifie là *comprendre, connaître. Vous connaissiez mon cœur par mes soupirs.*

Vers 53. Ainsi du genre humain l'ennemi vous abuse.

Ce langage familier de la dévotion parut d'abord extraordinaire : on venait de jouer sainte Agnès, d'un Puget de la Serre ; elle était tombée : sa chûte donna mauvaise opinion de saint Polyeucte à l'hôtel de Rambouillet. Le cardinal de Richelieu le condamna comme le Cid. C'est ce que nous apprend l'abbé Hédelin d'Aubignac, ennemi de Corneille, et qui croyait être son maître.

Remarquez que cette périphrase, *l'ennemi du genre humain*, est noble, et que le nom propre eût été ridi-

* *Verser un regard* paroîtroit plus hasardé que *verser une grace :* cependant Rousseau, dans son ode au comte du Luc, a dit heureusement :

Ainsi daigne le ciel, toujours pur et tranquille,
Verser sur tous les jours que la Parque nous file
Un regard amoureux !

cule : le vulgaire se représente le diable avec des cornes et une longue queue ; *l'ennemi du genre humain* donne l'idée d'un être terrible qui combat contre Dieu même. Toutes les fois qu'un mot présente une image, ou basse, ou dégoûtante, ou comique, ennoblissez-la par des images accessoires, mais aussi ne vous piquez pas de vouloir ajouter une grandeur vaine à ce qui est imposant par soi-même. Si vous voulez exprimer que le roi vient, dites *le roi vient ;* et n'imitez pas le poëte qui, trouvant ces mots trop communs, dit :

Ce grand roi roule ici ses pas impérieux.

Vers 54. Ce qu'il ne peut de force, il l'entreprend de ruse.

De force, de ruse, cela est lâche, et n'est pas d'un français pur. On n'entreprend point de ruse. *

Vers 55. Jaloux des bons desseins qu'il tâche d'ébranler,
Quand il ne les peut rompre, il pousse à reculer.

Les rompre, demi-rompu, rompez. Ce mot *rompre*, si souvent répété, est d'autant plus vicieux, qu'on ne dit ni *rompre un dessein*, ni *rompre un coup.*

Vers 57. D'obstacle sur obstacle il va troubler le vôtre,
Aujourd'hui par des pleurs, chaque jour par quelque autre,

Après *par des pleurs* il fallait spécifier un autre obstacle. *Chaque jour par quelque autre :* il semble que ce soit

* On entreprend par ruse ce qu'on avoit tenté vainement par la force. Corneille emploie *de* au lieu de *par :* ce qui étoit familier et ce qui l'est encore à tous les poëtes.

par quelque autre pleur. Le sens est clair, à la vérité, mais la phrase ne l'est pas.

Ici le sens me choque, et plus loin c'est la phrase.
BOILEAU.

Ces petites négligences multipliées se font plus sentir à la lecture qu'au théâtre; rien ne doit échapper aux lecteurs qui veulent s'instruire. Quand Virgile eut appris aux Romains à faire des vers toujours nobles et élégants, il ne fut plus permis d'écrire comme Ennius.

Vers 87. Sur mes pareils, Néarque, un bel œil est bien fort.

On ne dirait plus aujourd'hui, *sur mes pareils*, ni *un bel œil*. Ce terme de *pareil* dont Rotrou et Corneille se sont toujours servis, et que Racine n'employa jamais, semble caractériser une petite vanité bourgeoise. *Un bel œil* est toujours ridicule, et beaucoup plus dans un mari que dans un amant. *Fâcher un bel œil* est encore pis.

Vers 101. . . . . Appaisez donc sa crainte.

On appaise la colere et non la crainte.

Vers 104. Fuyez un ennemi qui sait votre défaut,
Qui le trouve aisément, qui blesse par la vue,
Et dont le coup mortel vous plaît quand il vous tue.

Plusieurs personnages ont cru que Néarque ne devait pas parler ainsi d'une épouse : que dirait-il de plus si c'était une maîtresse? Le mot *tue* semble ici un peu trop fort; car, après tout, une complaisance de quelques heures pour sa femme tuerait-elle l'ame de Polyeucte?

SCENE II.

Vers 7. Mais enfin il le faut.

Voilà trois fois de suite *il le faut.* Cette inadvertance n'ôte rien à l'intérêt qui commence à naître dès la premiere scene ; quoique le style soit souvent incorrect et négligé, il est toujours au-dessus de son siecle.

Vers 15. Ne craignez rien de mal pour une heure d'absence,

est encore du style comique.

SCENE III.

Vers 5. Tu vois, ma Stratonice, en quel siecle nous sommes :
Voilà notre pouvoir sur les esprits des hommes.

Ces deux vers sentent la comédie. Le peu de rimes de notre langue fait que pour rimer à *hommes* on fait venir comme on peut *le siecle où nous sommes, l'état où nous sommes, tous tant que nous sommes.*

Cette gêne ne se fait que trop sentir en mille occasions ; et c'est une des preuves de la prodigieuse supériorité des langues grecque et latine sur les langues modernes. La seule ressource est d'éviter, si l'on peut, ces malheureuses rimes, et de chercher un autre tour ; la difficulté est prodigieuse, mais il la faut vaincre.

Vers 11. Mais après l'hyménée ils sont rois à leur tour.

Ce vers a passé en proverbe. Il n'est pas à la vérité de la haute tragédie, mais cette naïveté ne peut déplaire.

Et tragicus plerumque dolet sermone pedestri.

Il y a ici une remarque bien plus importante à faire.

Il s'agit de la vie de Polyeucte. Pauline croit que le fanatique Néarque va livrer son mari aux mains des assassins, et elle s'amuse à dire : *Voilà notre pouvoir sur les hommes dans le siecle où nous sommes, etc.* Si elle est réellement si effrayée, si elle craint pour la vie de Polyeucte, c'est de cette crainte qu'elle devait d'abord parler; elle devait même la confier à son mari, et ne pas attendre son départ pour raconter son rêve à une confidente.

Vers 12. Polyeucte pour vous ne manque point d'amour.

Manquer d'amour est d'une prose trop faible.

Vers 13. S'il ne vous traite ici d'entiere confidence...

Cela n'est pas français; c'est un barbarisme de phrase.

Vers 14. S'il part malgré vos pleurs, c'est un trait de prudence.

Expression de la haute comédie, mais que la tragédie peut souffrir.

Vers 15. Sans vous en affliger, présumez avec moi
Qu'il est plus à propos qu'il vous cele pourquoi.

Ce dernier vers ou cette ligne tient trop du bourgeois. C'est une regle assez générale qu'un vers héroïque ne doit guere finir par un adverbe, à moins que cet adverbe se fasse à peine remarquer comme adverbe; je ne le verrai *plus*, je ne l'aimerai *jamais*. *Pourquoi* pourrait être employé à la fin d'un vers quand le sens est suspendu:

Eh! comment et pourquoi
Voulez-vous que je vive,
Quand vous ne vivez pas pour moi? *

QUINAULT.

---

*Ces vers de Quinault ne méritoient guere d'être cités.

Mais alors ce *pourquoi* lie la phrase. Vous ne trouverez jamais dans le style noble, *il m'a dit pourquoi; je sais pourquoi* : la nuance du simple et du familier est délicate, il faut la saisir.

Vers 18. Il est bien qu'un mari nous cache quelque chose.

Ce vers est absolument comique et même burlesque.

Vers 21. On n'a tous deux qu'un cœur qui sent mêmes traverses.

Cette expression ne paraît pas d'abord française, elle l'est cependant. *Est-on allé là? on y est allé deux;* mais c'est un gallicisme qui ne s'emploie que dans le style très familier. *Mêmes traverses, fonctions diverses;* cela n'est pas assez élégamment écrit, et l'idée est un peu subtile. Rien n'est véritablement beau que ce qui est écrit naturellement, avec élégance et pureté : on ne saurait trop avoir ces regles devant les yeux.

Vers 23. Et la loi de l'hymen qui vous tient assemblés
N'ordonne pas qu'il tremble alors que vous tremblez.

Le mot propre est *unis*, on ne peut se servir de celui d'*assembler* que pour plusieurs personnes.

Vers 29. Un songe en notre esprit passe pour ridicule...
Mais il passe dans Rome avec autorité
Pour fidele miroir de la fatalité.

Les mots de *ridicule* et de *miroir* doivent être bannis

des vers héroïques *; cependant on pourrait se servir du terme *ridicule* pour jeter de l'opprobre sur quelque chose que d'autres respectent. Tout dépend de l'art avec lequel les mots sont placés.

Il est à remarquer que du temps de l'empereur Décie les Romains n'avoient nulle foi aux songes; les honnêtes gens ne connaissaient plus de superstitions. On dit bien *miroir de l'avenir*, parcequ'on est supposé voir l'avenir comme dans un miroir; mais on ne peut dire *miroir de la fatalité*, parceque ce n'est pas cette fatalité qu'on voit, mais les évènements qu'elle amene.

---

* Il n'est pas vrai que le mot *ridicule* doive etre banni des vers héroïques, puisque Voltaire convient qu'on peut l'employer pour jeter du mépris sur des préjugés que d'autres respectent. C'est ce que fait ici Corneille, en l'appliquant aux songes, à-peu-près comme Voltaire l'a fait lui-même dans ces vers de Mahomet:

> Qui, sous le vain appât d'un songe ridicule,
> Des plus vils des humains tente la foi crédule.

Non seulement ce mot n'est point bas, comme le dit ailleurs Voltaire, mais il n'a rien qui doive le faire exclure du style noble, témoin ces beaux vers de l'art poétique:

> Ce n'étoit point jadis sur ce ton ridicule
> Qu'Amour dictoit les vers que soupiroit Tibulle.

Il est vrai que Voltaire paroît se rétracter lorsqu'il ajoute que *tout dépend de l'art avec lequel les mots sont placés;* mais peut-être n'exprime-t-il pas assez fortement une vérité très importante en poésie, et qui pourroit être confirmée par une foule d'exemples: c'est que, loin qu'il y ait des mots qui doivent être bannis des vers héroïques, la poésie n'en rejette aucun quand il est heureusement employé.

Vers 33. Quelque peu de crédit que chez vous il obtienne, etc.

Le mot de *crédit* est impropre. Un songe n'obtient point de crédit. *

Vers 37. A raconter ses maux souvent on les soulage.

Ce vers est un peu familier, et il faut *en racontant*, et non *à raconter.*

Vers 43. Ce n'est qu'en ces assauts qu'éclate la vertu,
Et l'on doute d'un cœur qui n'a point combattu.

Plusieurs personnes ont trouvé que Pauline ne devait pas débuter par dire un peu crûment qu'elle a eu *d'autres amours* **, et qu'une coquette ne s'exprimerait pas autrement; d'autres disent que Corneille avait la simplicité d'un grand homme, et qu'il la donne à Pauline.

---

* Ce mot est encore très usité dans le sens où Corneille l'emploie. *Crédit* est l'équivalent d'autorité, et les songes en conservent encore sur le peuple. Il est des hommes sur qui le merveilleux le plus absurde aura toujours du crédit.

** Corneille, dans l'examen de Polyeucte, avoit réfuté d'avance l'objection de Voltaire. « Pauline, dit-il, ne s'ouvre à Stratonice « que pour lui faire entendre le songe qui la trouble et les sujets « qu'elle a de s'en alarmer ». Elle ne pouvoit lui raconter ce songe, dans lequel il est question de Sévere, sans lui confier le secret de ses premieres amours: *secret*, ajoute Corneille, *qu'elle ne lui eût jamais révélé sans cette occasion qui l'y oblige.* Il n'y a donc pas de coquetterie dans cette confidence de Pauline.

On peut remarquer ici que Corneille étale presque toujours en maxime ce que Racine mettait en sentiment. Il y a peut-être une espece d'appareil, une petite affectation dans une nouvelle mariée, à dire ainsi, qu'une femme d'honneur peut raconter ses amours. On sent que c'est le poëte qui débite ses pensées et qui prépare une excuse pour Pauline. Si Pauline n'avait pas combattu, voudrait-elle qu'on doutât de sa conduite? Une femme est-elle moins estimée pour n'avoir aimé que son mari? faut-il absolument qu'elle ait un autre amour pour qu'on ne doute pas de sa vertu?

Vers 45. Dans Rome, où je naquis, ce malheureux visage
D'un chevalier romain captiva le courage.

Ce malheureux visage... cette expression est condamnée comme burlesque.

Vers 49. Est-ce lui . . . . . .
Qui leur tira mourant la victoire des mains?

Tirer la victoire des mains, expression impropre et un peu basse aujourd'hui; peut-être ne l'était-elle pas alors.

Vers 52. Et fit tourner le sort des Perses aux Romains?

Le sort ne peut être employé pour *la victoire;* mais le sens est si clair, qu'il ne peut y avoir d'équivoque. *Tourner le sort*, n'est pas heureux.

Vers 65. La digne occasion d'une rare constance!

Stratonice pourrait parler ainsi avant le mariage, mais non après. Ce vers est trop d'une soubrette.

Vers 66. Dis plutôt d'une indigne et folle résistance.
Quelque fruit qu'une fille en puisse recueillir,
Ce n'est une vertu que pour qui veut faillir.

Le fruit recueilli par une fille ne présente pas un sens clair; et si par ce fruit Pauline entend la possession d'un amant, ce discours paraît peu convenable à une nouvelle mariée. Racine a employé cette expression dans Phedre:

Hélas! du crime affreux dont la honte me suit
Jamais mon triste cœur n'a recueilli le fruit. *

Mais cela veut dire, *je n'ai jamais goûté de douceur dans ma passion criminelle.*

Vers 69. Parmi ce grand amour que j'avois pour Sévere,
J'attendois un époux de la main de mon pere.

Parmi ce grand amour est un solécisme. *Parmi* demande toujours un pluriel ou un nom collectif.

Vers 81. Et lui, désespéré, s'en alla dans l'armée
Chercher d'un beau trépas l'illustre renommée.

La renommée ne convient point à *trépas:* ce mot ne regarde jamais que la personne, parceque *renommée* vient de *nom;* la renommée d'un guerrier; la gloire d'un *trépas* : mais la poésie permet ces licences. **

* Les vers de Racine disent peut-être un peu trop; Pauline ne dit que ce qu'elle doit dire; mais Corneille auroit pu l'exprimer plus heureusement.

** Sans doute la poésie les permet, souvent même elle les commande.

Vers 91. Je donnai par devoir à son affection
Tout ce que l'autre avoit par inclination.

Rien ne paraît plus neuf, plus singulier, et d'une nuance plus délicate. Quoi qu'on en dise, ce sentiment peut être très naturel dans une femme sensible et honnête. Ceux qui ont dit qu'ils ne voudraient de Pauline ni pour femme ni pour maîtresse ont dit un bon mot qui ne dérobe rien à la beauté extraordinaire du caractere de Pauline. Il serait à souhaiter que ces vers fussent aussi délicats par l'expression que par le sentiment. *Affection*, *inclination*, ne terminent pas un vers heureusement.

Vers 93. Si tu peux en douter, juge-le par la crainte
Dont en ce triste jour tu me vois l'ame atteinte.

Il faut éviter ces *le* après les verbes. *Juge-s-en* ne serait pas moins dur.

Fuyez des mauvais sons le concours odieux.
BOILEAU.

Vers 114. Hélas! c'est de tout point ce qui me désespere...
Là ma douleur trop forte a brouillé ces images;
Le sang de Polyeucte a satisfait leurs rages.

De tout point, *brouiller des images*, sont des termes bannis du tragique. *Rages* ne se dit plus au pluriel; je ne sais pourquoi, car il faisait un très bel effet dans Malherbe et dans Corneille. Craignons d'appauvrir notre langue.

Plusieurs personnes ont entendu dire au marquis de

Saint-Aulaire, mort à l'âge de cent ans, que l'hôtel de Rambouillet avait condamné ce songe de Pauline. On disait que, dans une piece chrétienne ce songe est envoyé par Dieu même *, et que dans ce cas Dieu, qui a en vue la conversion de Pauline, doit faire servir ce songe à cette même conversion; mais qu'au contraire il semble uniquement fait pour inspirer à Pauline de la haine contre les chrétiens; qu'elle voit des chrétiens qui assassinent son mari, et qu'elle devait voir tout le contraire.

. . . Des chrétiens une impie assemblée....
A jeté Polyeucte aux pieds de son rival.

Ce qu'on pourrait encore reprocher peut-être à ce songe c'est qu'il ne sert de rien dans la piece; ce n'est qu'un morceau de déclamation. Il n'en est pas ainsi du songe d'Athalie, envoyé exprès par le Dieu des Juifs; il fait entrer Athalie dans le temple pour lui faire rencontrer

* L'hôtel de Rambouillet avoit évidemment tort. Ce n'est pas Dieu, c'est au contraire le diable, qui, dans l'intention de l'auteur, envoie ce songe à Pauline pour lui faire haïr les chrétiens. C'est ce que Corneille fait dire expressément à Néarque dans la premiere scene de ce premier acte, où il est question du même songe. Voltaire auroit dû se rappeler ces vers:

Et ce songe, rempli de noires visions,
N'est que le coup d'essai de ses illusions.

Le diable veut exciter Pauline à s'opposer au baptême de Polyeucte: supposition qui n'a rien que de naturel dans une tragédie chrétienne, quelque absurde qu'elle puisse paroître à la raison.

ce même enfant qui lui est apparu pendant la nuit, et pour amener l'enfant même, le nœud et le dénouement de la piece ; un pareil songe est à la fois sublime, vraisemblable, intéressant, et nécessaire : celui de Pauline est à la vérité un peu hors d'œuvre, la piece peut s'en passer. L'ouvrage serait sans doute meilleur s'il y avait le même art que dans Athalie ; mais si ce songe de Pauline est une moindre beauté, ce n'est point du tout un défaut choquant ; il y a de l'intérêt et du pathétique. On fait souvent des critiques judicieuses qui subsistent, mais l'ouvrage qu'elles attaquent subsiste aussi.

Vers 121. Voilà quel est mon songe.

STRATONICE.

Il est vrai qu'il est triste.

Cette naïveté fait toujours rire le parterre ; je n'en ai jamais trop connu la raison : on pouvait s'exprimer avec un tour plus noble ; mais la simplicité n'est-elle pas permise dans une confidente ? ses expressions ici ne sont point comiques.

A l'égard du songe, s'il n'a pas l'extrême mérite de celui d'Athalie, qui fait le nœud de la piece, il a le mérite de celui de Camille, il prépare.

Vers 123. La vision de soi peut faire quelque horreur.

La vision est bannie du genre noble, et *de soi* l'est de tous les genres.

SCENE IV.

Vers 5. Sévere n'est point mort.

PAULINE.

Quel mal nous fait sa vie?

Sévere n'est point mort... Ce mot seul fait un beau coup de théâtre. Et combien la réponse de Pauline est intéressante ! Que le lecteur me pardonne de remarquer quelquefois ces beautés, qu'il sent assez, sans qu'on les lui indique.

Vers 9. Le destin, aux grands cœurs si souvent mal propice,
Se résout quelquefois à leur faire justice.

Il n'y a que ce mot *mal propice* qui gâte cette belle et naturelle réflexion de Pauline. *Mal* détruit *propice* : il faut *peu propice*.

Vers 11. Il vient ici lui-même. — Il vient! — Tu vas le voir. —
C'en est trop ; mais comment le pouvez-vous savoir?

Il n'est pas naturel qu'un gouverneur d'Arménie ne sache pas de si grands évènements arrivés dans la Perse qui touche à l'Arménie, et qu'il ne les apprenne que par l'arrivée de Sévere : il ne paraît pas convenable qu'il ne soit instruit que par un subalterne à qui les gens de Sévere ont parlé. Il est encore assez extraordinaire que Sévere, devenu tout d'un coup favori sans que le gouverneur d'Arménie en ait rien su, quitte la cour et l'armée pour aller faire sans raison un sacrifice qu'il pouvait mieux faire sur les lieux. Qu'eût-on dit de

Turenne, s'il eût quitté l'Alsace pour aller faire chanter un *Te Deum* en Champagne? Mais Sévere vient pour épouser Pauline. L'Arménie est frontiere de Perse; il a dû savoir que Pauline était mariée; il a dû s'informer d'elle tous les jours; Félix n'a point marié sa fille sans en avertir l'empereur. Il fallait inventer une fable qui fût plus vraisemblable *: toutefois le défaut de vraisem-

---

* En avouant que le spectateur pardonne presque toujours ce qui amene de grandes beautés, Voltaire n'eût-il pas dû se dispenser de toutes les objections qu'il accumule ici contre de prétendues invraisemblances dont il seroit facile de justifier Corneille?

Peut-il supposer, par exemple, que Sévere, qu'on a cru mort, et qui n'est en effet échappé à la mort que par une espece de miracle, ait été bien à portée, lorsqu'il étoit mourant dans la tente du roi de Perse, de s'informer tous les jours de la situation de Pauline? A qui, d'ailleurs, en eût-il demandé des nouvelles?

A peine rétabli, un nouveau combat l'expose à de nouveaux dangers; et s'il retourne en Arménie après ce combat, c'est par un ordre exprès de l'empereur. Voltaire a donc voulu plaisanter lorsqu'il compare ce retour de Sévere en Arménie à la ridicule démarche que Turenne auroit faite, si, de son propre mouvement, et sans ordre, il eût quitté l'Alsace pour aller faire chanter un *Te Deum* en Champagne.

Voltaire, dans cette remarque, n'a fait que copier les objections qu'on lui fit à lui-même sur les invraisemblances beaucoup plus réelles de sa tragédie d'OEdipe. Comment Philoctete pouvoit-il ne pas être informé de la mort de Laïus? comment pouvoit-il ignorer que Jocaste fût remariée? etc. Il devoit d'autant moins se permettre ce genre de critique, que lui-même avoit éprouvé plus souvent que le public n'y prend pas garde de si près, et qu'il

blance laisse souvent subsister l'intérêt. Le spectateur est entraîné par les objets présents, et on pardonne presque toujours ce qui amene de grandes beautés.

Vers 14. Un gros de courtisans en foule l'accompagne.

Ce vers convient moins à un gouverneur de province qu'à un homme du commun, que cette foule de suivants éblouit. Le récit de toutes ces aventures arrivées dans le voisinage de Félix fait trop voir que Félix devait en être instruit. Cette cure secrete de Sévere est un mauvais artifice, qui n'empêche pas que la cure ne soit publique : l'auteur, en voulant ménager une surprise, a oublié toute la vraisemblance.

Vers 22. Vous savez les honneurs qu'on fit faire à son ombre.

Il faudrait, *qu'on rendit.*

Vers 23. Après qu'entre les morts on ne le put trouver :
Le roi de Perse aussi l'avoit fait enlever.

Ces vers sont trop négligés ; la syntaxe y est violée. *Le roi de Perse l'avait fait enlever ; qu'on ne put le trouver :* c'est un solécisme ; ce *que* ne se rapporte à rien. Ce récit d'ailleurs est trop dans la forme d'une relation ; c'est

---

pardonne non seulement *presque toujours*, comme il le dit, mais *toujours*, ce qui produit un vif intérêt et de grandes beautés. Voltaire, d'ailleurs, qui avoit dit avec tant de goût et de raison :

Le secret d'ennuyer est celui de tout dire,

pouvoit-il se dissimuler qu'en accumulant ainsi les remarques, son commentaire devenoit beaucoup plus long que l'ouvrage même, et qu'il s'exposoit par conséquent à fatiguer le lecteur.

dans ces détails qu'il faut déployer les richesses et les ressources de la langue.

Vers 33. Il en fit prendre soin, la cure en fut secrete.

Pourquoi la cure en fut-elle secrete ? cela n'est point du tout vraisemblable ; on ne fait point guérir secrètement un guerrier dont on honore la valeur publiquement.

Vers 49. L'empereur, qui lui montre une amour infinie,
Après ce grand succès l'envoie en Arménie.

Il n'est point du tout naturel que l'empereur envoie son libérateur et son favori en Arménie porter une nouvelle.

Vers 55. Et j'ai couru, seigneur, pour vous y disposer.

Ce *disposer* ne se rapporte à rien ; il veut dire, *pour vous disposer à le recevoir.*

Vers 56. Ah ! sans doute, ma fille, il vient pour t'épouser.

Cette idée de Félix, que Sévere vient pour épouser sa fille, condamne encore son ignorance. Sévere ne devait-il pas lui expédier un exprès de la frontiere, lui écrire, l'instruire de tout, et lui demander Pauline *? N'était-il pas infiniment plus raisonnable que Félix dît à sa fille : Sévere n'est point mort, il arrive, il m'écrit, il vous demande pour épouse ? en ce cas, Pauline ne lui aurait pas répondu

* Non, si Sévere, comme c'est en effet son dessein, et comme il le dit au second acte à son confident, veut auparavant voir Pauline, et s'assurer s'il en est toujours aimé.

par ce vers comique : *Cela pourrait bien être.* Mais ici elle doit répondre : *Cela ne doit pas être ;* il fait trop peu de cas de vous, il ne vous écrit point ; vous ne savez sa victoire que par ses valets ; s'il voulait m'épouser, il ne vous traiterait pas avec tant de mépris.

Vers 68. Ton courage étoit bon, ton devoir l'a trahi.

On dit bien dans le style familier ; *tu as bon courage,* mais non pas *ton courage est bon.* L'auteur veut dire, *tu pensais mieux que moi... le ciel t'inspirait... ton cœur ne se trompait pas.*

Vers 73. Ménage en ma faveur l'amour qui le possede,
Et d'où provient mon mal fais sortir le remede.

Félix n'annonce-t-il pas par ce vers le caractere le plus bas et le plus lâche? ces expressions bourgeoises, *fais sortir le remede,* ne portent-elles pas dans l'esprit l'idée que sa fille doit faire des caresses à Sévere pour l'appaiser? devait-il craindre qu'un courtisan poli d'un empereur juste vînt persécuter le pere et la fille, parcequ'il n'a pas épousé Pauline? ne serait-ce pas en partie la raison pour laquelle l'hôtel de Rambouillet et le cardinal de Richelieu refuserent leur suffrage à Polyeucte?

Vers 82. Il est toujours aimable, et je suis toujours femme.

Ce combat de Pauline, qui dit deux fois qu'elle est femme, et de Félix qui, malgré ce danger, veut absolument que Pauline voie son ancien amant, n'aurait-il pas quelque chose de comique plus que de tragique? *Je suis toujours femme* est une expression bourgeoise.

Vers 84. Je n'ose m'assurer de toute ma vertu.

Cela contredit ce bel hémistiche, *elle vaincra sans*

doute. Il n'est point du tout convenable qu'une femme dise, *je ne réponds pas de ma vertu;* mais qu'elle le dise après quinze jours de mariage, cela paraît bien peu décent. *

Vers 85. Je ne le verrai point. — Il faut le voir, ma fille,
Ou tu trahis ton pere et toute ta famille.

Malheureuse preuve de l'esclavage de la rime : *toute ta famille* pour rimer à *fille;* toute la *province* pour rimer à *prince.* On ne tombe plus guere aujourd'hui dans ces fautes; mais la rime gêne toujours, et met souvent de la langueur dans le style.

Vers 96. Jusqu'au-devant des murs je vais le recevoir.

On va au-devant de quelqu'un, mais non au-devant des murs; on va le recevoir hors des murs, au-delà des murs.

Vers 97. Rappelle cependant tes forces étonnées.

On n'a jamais dit *les forces* d'une femme en pareil cas.

---

* Pauline ne se fait pas l'injure de douter de sa vertu. Qu'on lise la scene avec attention, et on sentira combien cette critique est peu fondée. Pauline craint les combats auxquels elle va s'exposer; et cette crainte, dans une femme honnête, est un sentiment respectable. Elle dit, il est vrai, qu'*elle n'ose s'assurer de toute sa vertu;* mais cette défiance modeste qu'elle a d'elle-même ne suppose pas une crainte honteuse. Voyez avec quelle noble fermeté elle ajoute ensuite :

Ce n'est pas le succès que mon ame redoute.

Ce qu'elle craint (et elle en fait l'aveu à son pere), c'est ce dur combat et ces troubles puissants que la femme la plus vertueuse éprouve lorsqu'il s'agit de combattre un ennemi qui lui est cher, et de s'armer, en quelque sorte, contre elle-même.

ACTE II.

SCENE PREMIERE.

Vers 1. Cependant que Félix donne ordre au sacrifice
Pourrai je prendre un temps à mes vœux si propice?

Il est bien peu décent, bien peu naturel que Sévere n'ait pas encore vu le gouverneur, et que ce gouverneur aille faire l'office de prêtre, au lieu de recevoir Sévere*. Mais si Félix est allé le recevoir *hors des murs*, comment Polyeucte ne l'a-t-il pas accompagné? comment n'a-t-on point parlé de Pauline? Il est inconcevable que Sévere ignore que Pauline est mariée, et qu'il l'apprenne par son écuyer Fabian. Où parle ici Sévere? dans la maison du gouverneur, dans un appartement où Pauline va bientôt le trouver; et il n'a point vu ce gouverneur! et il ignore que ce gouverneur a marié sa fille! Tout cela, encore une fois, justifierait le cardinal de Richelieu et

* Sévere a vu le gouverneur, puisque Félix est allé le recevoir hors des murs; maintenant Félix donne ordre au sacrifice. Polyeucte ne l'a point accompagné, parcequ'impatient de recevoir le baptême il est sorti au premier acte avec Néarque pour se disposer à cette cérémonie, et que d'ailleurs il ignore l'arrivée de Sévere, dont il n'étoit pas encore question quand il est sorti. Tout nous paroît bien conduit, bien enchaîné, bien à sa place: Voltaire auroit-il lu la piece avec moins d'attention que nous?

l'hôtel de Rambouillet, si leur jugement n'était condamné par les beautés de cette piece. Il y a sur-tout de l'intérêt, et l'intérêt fait tout passer. Le cœur oublie toutes les inconséquences quand il est touché.

Vers 3. Pourrai-je voir Pauline, et rendre à ses beaux yeux
L'hommage souverain que l'on va rendre aux dieux?

sont-elles des expressions convenables? tout cela ne justifie-t-il pas l'hôtel de Rambouillet? Il a des lettres *de faveur* pour épouser Pauline, et il ne les a pas montrées *! Il vient pourtant *immoler toutes ses volontés aux beautés* de sa maîtresse.

Vers 25. Portez en lieu plus haut l'honneur de vos caresses:
Vous trouverez à Rome assez d'autres maîtresses.

Cela est-il de la dignité de la tragédie? Corneille retourne ici ce vers du vieil Horace.

. . . . . Vous ne perdez qu'un homme,
Dont la perte est aisée à réparer dans Rome.

Et cet autre de don Diegue : *Il est tant de maîtresses.* Mais *porter l'honneur de ses caresses en lieu plus haut* est intolérable.

Vers 37. Ainsi ce rang est sien, cette faveur est sienne.

Comment ce rang peut-il être sien, c'est-à-dire appartenir à Pauline? c'est, dit-il, parcequ'il a voulu mourir

---

* Il n'a pas montré ses lettres de faveur, *parcequ'il ne prétendroit rien* si le cœur de Pauline étoit changé: c'est ce qu'il va dire à l'instant dans cette même scene; et ce sentiment est très délicat.

quand on n'a pas voulu de lui. Est-ce ainsi que Didon parle dans Virgile? Un homme passionné épuise-t-il ainsi son esprit à chercher de si fausses raisons? Les Italiens à qui on reproche les *concetti* en ont-ils de plus condamnables? *Rang sien, faveur sienne*, expressions de comédie. Voyez avec quelle noble élégance Titus, dans Racine, dit qu'il doit tout à Bérénice.

Bérénice me plut. Que ne fait point un cœur
Pour plaire à ce qu'il aime et gagner son vainqueur?
Je prodiguai mon sang: tout fit place à mes armes:
Je revins triomphant. Mais le sang et les larmes
Ne me suffisoient pas pour mériter ses vœux;
J'entrepris le bonheur de mille malheureux;
On vit de toutes parts mes bontés se répandre;
Heureux et plus heureux que tu ne peux comprendre
Quand je pouvois paroître à ses yeux satisfaits
Chargé de mille cœurs conquis par mes bienfaits!
Je lui dois tout, Paulin . . . . . .

Cette élégance est absolument nécessaire pour constituer un ouvrage parfait. Je ne prétends pas dépriser Corneille; mon commentaire n'est ni un panégyrique *, ni une censure, mais un examen impartial. La perfection de l'art est mon seul objet.

Vers 41. As-tu vu des froideurs quand tu l'en as priée?

Ce petit artifice de ne pas apprendre tout d'un coup à Sévere que Pauline est mariée est peut-être un ressort indigne de la tragédie: on voit trop que l'auteur prend ses avantages pour ménager une surprise; et encore la surprise n'est pas naturelle: car il n'est pas possible qu'on

* Un commentaire n'est pas un panégyrique, mais il ne doit jamais être une satire.

ignore un moment, dans la maison de Félix, le mariage de sa fille; il a dû le savoir en mettant le pied dans l'Arménie.

Vers 42. Je tremble à vous le dire; elle est... — Quoi? — Mariée.

Comment s'exprimerait-on autrement dans la comédie? Quelle idée peut avoir Sévere en disant *quoi?* que peut-il soupçonner? il sait que Pauline est vivante, qu'elle est honorée. Ce *quoi* n'est là que pour faire dire à Fabian, *mariée;* et Sévere devait le savoir tout aussi-bien que Fabian. Remarquez toutefois que, malgré tous ces défauts contre la vraisemblance, il regne dans cette scene un très grand intérêt: et c'est là ce qui fait le succès des tragédies. Ce mouvement d'intérêt diminuerait beaucoup si les spectateurs étaient tous des censeurs éclairés; mais le public est composé d'hommes qui se laissent entraîner au sentiment.

Vers 43. Soutiens-moi, Fabian; ce coup de foudre est grand,
Et frappe d'autant plus que plus il me surprend.

Ce coup de foudre est d'un héros de roman. Quand l'expression est trop forte pour la situation, elle devient comique. Et comment un coup de foudre *frappe-t-il d'autant plus qu'il surprend?* il faut que la métaphore soit juste.

Vers 47. De pareils déplaisirs accablent un grand cœur;
La vertu la plus mâle en perd toute vigueur;
Et quand d'un feu si beau les ames sont éprises,
La mort les trouble moins que de telles surprises.

Ces quatre vers refroidissent. C'est l'auteur qui parle

et non pas le personnage. On ne débite pas des lieux communs quand on est profondément affligé. Corneille tombe trop souvent dans ce défaut.

Vers 52. Pauline est mariée! — Oui, depuis quinze jours.

Quoi! elle est mariée depuis quinze jours, et Sévere n'en a rien su en venant en Arménie! Plus j'y réfléchis, plus cela me paraît absurde; et cependant on se sent remué, attendri à la représentation: grande preuve qu'il ne s'agit pas au théâtre d'avoir raison, mais d'émouvoir! *

Vers 73. Vous vous échapperez sans doute en sa présence.

Expression bourgeoise.

Vers 75. Dans un tel entretien il suit sa passion,
Et ne pousse qu'injure et qu'imprécation.

Cela n'est ni noble, ni français.

Vers 82. Son devoir m'a trahi, mon malheur, et son pere.

Voilà où il est beau de s'élever au-dessus des regles de la grammaire. L'exactitude demanderait *son devoir, et son pere, et mon malheur m'ont trahi;* mais la passion rend ce désordre de paroles très beau: on peut dire seulement que *trahi* n'est pas le mot propre.

---

* C'est un des moyens que Voltaire a le moins négligé dans ses meilleurs ouvrages; mais au mérite d'émouvoir, Racine savoit allier la sagesse de la composition, et Voltaire s'en est quelquefois dispensé.

Vers 83. Mais son devoir fut juste, et son pere eut raison ;
J'impute à mon malheur toute la trahison.

Un devoir ne peut être ni juste, ni injuste ; mais la justice consiste à faire son devoir. Il n'y a point eu là de trahison.

Vers 85. Un peu moins de fortune et plutôt arrivée
Eût gagné l'un par l'autre, et me l'eût conservée.

L'un par l'autre ne se rapporte à rien : on devine seulement qu'il eût gagné Félix par Pauline. Il faut éviter en poésie ces termes, *celui-ci*, *celui-là*, *l'un*, *l'autre*, *le premier*, *le second*, tous termes de discussion, tous d'une prose rampante, qui ne peuvent être employés qu'avec une extrême circonspection.

Vers 88. Laisse-la-moi donc voir, soupirer, et mourir.

Un général d'armée qui vient en Arménie *soupirer et mourir*, en rondeau, paraît très ridicule aux gens sensés de l'Europe. Cette imitation des héros de la chevalerie infectait déja notre théâtre dans sa naissance ; c'est ce que Boileau appelle *mourir par métaphore :* l'écuyer Fabian, qui parle *des vrais amants*, est encore un écuyer de roman. Tout cela est vrai ; et il n'est pas moins vrai que l'amour de Sévere intéresse, parceque tous ses sentiments sont nobles.

On n'insiste pas ici sur *la douceur infinie de l'hymen*, sur ces expressions : *Eclaircis-moi ce point ; vous vous échapperez ; ne pousse qu'injure ; et les premiers mouvements des vrais amants*. Il est peut-être un peu étrange

que Pauline ait parlé de ces premiers mouvements à l'écuyer Fabian; mais enfin tout cela n'ôte rien à l'intérêt théâtral.

SCENE II.

Vers 3. Pauline a l'ame noble, et parle à cœur ouvert.

Plus on a l'ame noble, moins on doit le dire; l'art consiste à faire voir cette noblesse sans l'annoncer. Racine n'a jamais manqué à cette regle. Corneille fait toujours dire à ses héros qu'ils sont grands; ce serait les avilir, s'ils pouvaient l'être. L'opposé de la magnanimité est de se dire magnanime. Ce n'est guere que dans un excès de passion, dans un moment où l'on craint d'être avili, qu'il est permis de parler ainsi de soi-même.

Vers 4. Le bruit de votre mort n'est point ce qui vous perd.

Ce qui vous perd, n'est pas tout-à-fait le mot propre. Une femme qui a manqué un mariage si avantageux ne doit pas dire à un homme tel que Sévere: *Vous êtes perdu*, parceque vous n'êtes pas à moi.

Vers 9. Je découvrois en vous d'assez illustres marques
Pour vous préférer même aux plus heureux monarques.

Ces *marques* pour rimer à *monarques* reviennent souvent, et ne doivent jamais paraître dans la poésie, à moins que ces *marques* ne signifient quelque chose. La plus grande de toutes les difficultés est de faire tellement ses vers que le lecteur n'apperçoive pas qu'on a

été occupé de la rime. Dirait-on en prose : Le prince Eugene avait des marques qui l'égalaient aux monarques?

Vers 12. De quelque amant pour moi que mon pere eût fait choix,
Quand à ce grand pouvoir que la valeur vous donne
Vous auriez ajouté l'éclat d'une couronne,
Quand je vous aurois vu, quand je l'aurois haï,
J'en aurois soupiré, mais j'aurois obéi.

Pauline, Romaine, parle peut-être trop de monarque et de couronne à un Romain; il semble qu'elle parle à un Perse : elle vivait, à la vérité, sous un empereur ; mais jamais empereur ne donna de royaume à un Romain. C'est un discours ordinaire que l'auteur met ici dans la bouche de Pauline ; mais c'est précisément à Pauline qu'il ne convenait pas. *

Vers 19. Que vous êtes heureuse! et qu'un peu de soupirs
Fait un aisé remede à tous vos déplaisirs!

On ne peut dire correctement, *un peu de soupirs, un peu de larmes, un peu de sanglots*, comme on dit, *un peu d'eau, un peu de pain :* on dira bien, *elle a versé peu de larmes*, mais non pas *un peu de larmes ; elle a peu de douleur, peu d'amour* ; non *un peu de douleur, un peu d'amour; elle a peu de chagrin*, et non *un peu de chagrin*, etc.

---

* Quoi! cette belle réponse de Pauline ne fournit à Voltaire qu'une remarque si déplacée! Que les empereurs aient donné ou non des royaumes à des Romains, c'est ici une question bien oiseuse : ce qu'on attendoit de Voltaire, c'est qu'il fît valoir, comme il en étoit capable, tout ce que cette réponse de Pauline a de noble et d'intéressant.

Fait un aisé remede à, n'est pas français : on remédie à des maux, on les répare, on les adoucit, on en console. *Remede* n'est admis dans la poésie noble qu'avec une épithete qui l'ennoblit : *

D'un incurable amour remedes impuissants.

Vers 27. Qu'un peu de votre humeur ou de votre vertu
Soulageroit les maux de ce cœur abattu !

On voit assez qu'*un peu de votre humeur* tient du style comique.

Vers 43. Et, quoique le dehors soit sans émotion,
Le dedans n'est que trouble et que sédition.

Le dehors et *le dedans* ne sont pas du style noble.

Vers 51. . . . . Il n'a point déçu
Le généreux espoir que j'en avois conçu ;
Mais ce même devoir qui le vainquit dans Rome, etc.

On cherche à quoi se rapporte ce *le*, et on trouve que c'est à *espoir* ** : c'est donc le devoir qui a vaincu un *es-*

---

* Voltaire se permet souvent des décisions trop tranchantes. Selon lui, le mot *remede* ne peut être admis dans la poésie noble qu'avec une épithete qui l'ennoblisse ; et lui-même l'a employé dans Rome sauvée, sans se croire obligé de l'ennoblir :

Dans ce péril pressant qui croît et nous obsede,
Vous montrez tous nos maux : montrez-vous le remede ?

** Ce *le* ne se rapporte point à *espoir ;* il se rapporte à ce charme qui entraînoit Pauline vers Sévere, à ce mérite qu'elle voit encore en lui, comme elle le voyoit lorsqu'elle pouvoit se flatter de l'obtenir pour époux.

poir. Ces phrases obscures, ces expressions impropres et forcées ne seraient pas pardonnées aujourd'hui dans de bons ouvrages, c'est-à-dire, dans des ouvrages dignes de la critique. On a substitué *me* à *le* dans quelques éditions.

Vers 57. C'est cette vertu même, à nos desirs cruelle,
Que vous louiez alors en blasphémant contre elle.

Louiez, louer, blasphémer, termes qu'on eût dû corriger; car *louiez* est désagréable à l'oreille : *blasphémer* n'est point convenable. *Vous blasphémiez contre ma vertu!* cela ne peut se dire ni en vers ni en prose : une femme doit faire sentir qu'elle est vertueuse, et ne jamais dire *ma vertu.* Voyez si *Monime*, dont *Mitridate* voulut faire sa concubine, et qui est attaquée par les deux enfants de ce prince, dit jamais *ma vertu.*

Vers 61. Et voyez qu'un devoir moins ferme et moins sincere
N'auroit pas mérité l'amour du grand Sévere.

Un devoir ne peut être ni *ferme* ni *faible :* c'est le cœur qui l'est, mais le sens est si clair, que le sentiment ne peut être affaibli.

Vers 71. Faites voir des défauts qui puissent à leur tour
Affoiblir ma douleur avecque mon amour.

Des critiques séveres, mais justes, peuvent dire que cela est d'une galanterie un peu comique. *Madame, faites-moi voir des défauts, afin que je vous aime moins.* De plus, le seul défaut que Pauline montre serait trop d'amour pour Sévere; certainement il n'en aimerait pas moins sa maîtresse. La pensée est donc fausse, recherchée, alambiquée.

Vers 75. Ces pleurs en sont témoins. . . . . .

Ils en sont la preuve. Sévere est témoin; mais *témoin* peut signifier *preuve*.

Vers 77. Trop rigoureux effets d'une aimable présence!...

D'une aimable présence, est une expression d'idylle. *Monime*, en exprimant le même sentiment, dit:

Je verrois en secret mon ame déchirée
Revoler vers le bien dont elle est séparée.

Plus une situation est délicate, plus l'expression doit l'être.

Vers 93. Est-il rien que sur moi cette gloire n'obtienne?
Elle me rend les soins que je dois à la mienne.
... Je vais ... remplir ... par une mort pompeuse,
De mes premiers exploits l'attente avantageuse.

Rend les soins, mort pompeuse, etc., tous mots impropres.

Vers 99. Si toutefois, après ce coup mortel du sort,
J'ai de la vie assez pour chercher une mort.

Ces pensées affectées, ces idées, plus recherchées que naturelles, étaient les vices du temps.

Vers 107. Puisse trouver Sévere, après tant de malheur,
Une félicité digne de sa valeur! —
Il la trouvoit en vous. — Je dépendois d'un pere.

Ces sentiments sont touchants; ce dernier vers convient aussi bien à la tragédie qu'à la comédie, parcequ'il est noble autant que simple; il y a tendresse et précision.

Vers 111. Adieu, trop vertueux objet, et trop charmant. —
Adieu, trop malheureux et trop parfait amant.

Ces vers-ci sont un peu de l'églogue *: quand les malheurs de l'amour ne consistent qu'à aller dans sa chambre, et à vivre avec son mari, ce sont des malheurs de comédie; nulle pitié, nulle terreur, rien de tragique: cette scene ne contribue en rien au nœud de la pièce; mais elle est intéressante par elle-même. Corneille sentait bien que l'entrevue de deux personnes qui s'aiment et qui ne doivent pas s'aimer ferait un très grand effet; et l'hôtel de Rambouillet ne sentit pas ce mérite.

Jusqu'ici on ne voit à la vérité dans Pauline qu'une femme qui n'a point épousé son amant, qui l'aime encore, et qui le lui dit quinze jours après ses noces; mais c'est une préparation à ce qui doit suivre, au péril de son mari, à la fermeté que montrera Pauline en parlant à Sévere pour ce mari même, à la grandeur d'ame de Sévere: voilà ce qui rend l'amour de Pauline infiniment théâtral, et digne de la tragédie.

SCENE III.

Vers 2. . . . Votre esprit est hors de ses alarmes.

On dit *hors d'alarmes, hors de crainte, hors de danger;* mais non *hors de ses alarmes, de sa crainte, de son danger,* parcequ'on n'est pas hors de quelque chose

* Il faut en convenir, ces deux vers seroient même au-dessous de l'églogue: ce qui est mauvais n'appartient à aucun genre.

qu'on a : il est *hors de mesure*, et non *hors de sa mesure ;* ce mot *hors* bien employé peut devenir noble :

Mais le cœur d'Émilie est hors de son pouvoir.

Vers 17. Mais soit cette croyance ou fausse, ou véritable,
Son séjour en ce lieu m'est toujours redoutable.

Soit cette croyance n'est pas français ; il faut *soit que cette croyance soit fausse ou véritable* *.

Je ne sais, au reste, si ce passage subit de la tendresse pour Sévere à la crainte pour son mari est bien naturel, si cela n'est pas ce qu'on appelle ajusté au théâtre : le spectateur n'est point du tout ému de ce renouvellement de crainte pour Polyeucte. Ne sent-on pas qu'une femme qui sort d'une conversation tendre avec son amant, ne s'afflige que par bienséance pour son mari ?

SCENE IV.

Vers 1. C'est trop verser de pleurs ; il est temps qu'ils tarissent.

Si Pauline verse des pleurs, c'est son amour pour Sé-

* L'exactitude prosaïque voudroit sans doute ce que Voltaire desire ici ; mais la poésie se dispense de cette régularité ; et le vers de Corneille regagne en précision ce qu'il peut perdre en exactitude. Quant à ce retour de tendresse pour Polyeucte que Voltaire ne trouve pas naturel de la part de Pauline, nous en appelons aux lecteurs. Ce beau vers qui échappe à la douleur de Pauline dès le commencement de cette scene :

Polyeucte sanglant frappe toujours ma vue,

prouve assez que sa crainte n'est pas une crainte renouvelée, et peut servir de réponse à toutes les subtilités de Voltaire.

vere, et le combat de cet amour et de son devoir qui la font pleurer : il est clair qu'elle ne peut pleurer de ce que Polyeucte est sorti pendant une heure. Cette mépriſe de Polyeucte peut jeter un peu d'avilissement sur le rôle d'un mari qui croit qu'on a pleuré son absence, tandis qu'on a entretenu un amant.

Vers 3. Malgré les faux avis par vos dieux envoyés,
Je suis vivant, madame, et vous me revoyez.

Il faut sous-entendre *que vous croyez envoyés par vos dieux ;* car Polyeucte chrétien ne doit pas croire que les dieux des Romains envoient des songes *.

Vers 13. On m'avoit assuré qu'il vous faisoit visite.

Discours trop familier. Polyeucte, à la vérité, joue un rôle un peu désagréable, et n'intéresse encore en rien : revenir pour dire qu'*il n'est pas mort*, cela n'est pas tragique ; et il est bien étrange que Polyeucte ait appris que Sévere faisait visite à sa femme avant d'avoir vu ni Polyeucte ni Félix : cela n'est ni décent ni vraisemblable ; une telle conduite est révoltante dans un homme comme Sévere ; Félix aurait dû aller au-devant de lui, ou Sévere aurait dû rendre visite à Félix, et demander du moins à voir Polyeucte.

Vers 18. Je ferois à tous trois un trop sensible outrage,

est admirable. Le reste n'affaiblit-il pas ce beau vers ?

---

* Polyeucte chrétien peut le croire, car les chrétiens regardoient les dieux des païens comme des démons qui pouvoient envoyer des songes, et opérer d'autres prestiges. *Notandi sunt mores.*

Pauline doit-elle dire en face à son époux que le vrai mérite de Sévere a dû l'enflammer, qu'il a droit de la *charmer?* quel mari ne serait très offensé de ce discours outrageant et très-indécent? Il répond à cette insulte : *O vertu trop parfaite!* cette vertu aurait été bien plus parfaite si elle n'avait pas dit à son mari qu'il lui est pénible de résister à son amant *.

Vers 29. O vertu trop parfaite! et devoir trop sincere!

Un devoir n'est ni *sincere* ni *dissimulé;* et Polyeucte ne doit pas dire que sa femme doit coûter des regrets à Sévere ; c'est l'encourager à l'aimer. Qui jamais a parlé à sa femme *du beau feu de l'amant* de sa femme? Pauline a un étrange beau-pere ** et un étrange mari. Sans l'amour et le caractere de Sévere la pièce était très hasardée; et l'hôtel de Rambouillet pouvait avoir pleinement raison. Jusqu'ici il n'y a encore rien de tragique : c'est une femme qui veut que son mari ménage son amant, et qui se ménage elle-même entre l'un et l'autre.

Vers 31. Qu'aux dépens d'un beau feu vous me rendez heureux!

Les *dépens d'un beau feu* ne devaient avoir place que dans les romans de Scudéri.

---

* Nous pensons précisément le contraire. Vertu suppose combat et victoire.

** Un étrange beau-pere, nous en convenons, car sa politique est à la fois artificieuse et basse; mais, loin d'être un personnage étrange, Polyeucte est souvent sublime, et Voltaire auroit dû lui pardonner d'être chrétien.

SCENE V.

Vers 8. ··· Et ressouvenez-vous que sa faveur est grande.

Le sens est, *songez, mon mari, que mon amant est un grand seigneur qu'il ne faut pas choquer*: cela semble avilir son mari.

Vers 11. Nous ne nous combattrons que de civilité,

vers de comédie.

SCENE VI.

Vers 7. Fuyez donc leurs autels. — Je les veux renverser.

C'est une tradition que tout l'hôtel de Rambouillet, et particulièrement l'évêque de Vence, Godeau, condamnerent cette entreprise de Polyeucte : on disait que c'est un zele imprudent; que plusieurs évêques et plusieurs synodes avaient expressément défendu ces attentats contre l'ordre et contre les lois ; qu'on refusait même la communion aux chrétiens qui, par des témérités pareilles, avaient exposé l'église entiere aux persécutions : on ajoutait que Polyeucte et même Pauline auraient intéressé bien davantage si Polyeucte avait simplement refusé d'assister à un sacrifice idolâtre fait en l'honneur de la victoire de Sévere. Ces réflexions me paraissent judicieuses; mais il me paraît aussi que le spectateur pardonne à Polyeucte son imprudence, comme celle d'un jeune homme pénétré d'un zele ardent que le baptême fortifie en lui : il n'examine pas si ce zele est selon la science. Au théâtre on se

prête toujours aux sentiments naturels des personnages; on devient enthousiaste avec Polyeucte, inflexible avec Horace, tendre avec Chimene; le dialogue est vif, et il entraîne. Il est vrai que les esprits philosophes, dont le nombre est fort augmenté, méprisent beaucoup l'action de Polyeucte et de Néarque; ils ne regardent ce Néarque que comme un convulsionnaire qui a ensorcelé un jeune imbécille. * Mais le parterre entier ne sera jamais philosophe; les idées populaires seront toujours admises au théâtre.

Vers 31. Je suis chrétien, Néarque, et le suis tout-à-fait;
La foi que j'ai reçue aspire à son effet.

Tout-à-fait ne doit jamais entrer dans la poésie, et *une foi qui aspire à son effet* n'est pas un vers correct et élégant.

Vers 67. Mais Dieu, dont on ne doit jamais se défier,
Me donne votre exemple à me fortifier.

Il fallait *pour me fortifier*. J'ai cru appercevoir dans le public, aux représentations, une secrete joie que Polyeucte allât commettre cette action, parcequ'on espérait qu'il en serait puni, et que Sévere épouserait sa

* Nous sommes loin d'approuver l'action de Polyeucte; mais le profond mépris que Voltaire témoigne pour ses idées religieuses, tout en convenant qu'au théâtre on doit toujours se prêter aux sentimens naturels des personnages, prouve qu'il étoit trop prévenu contre le sujet pour juger sainement la piece.

femme. En effet c'est à Sévere qu'on s'intéresse; et le public prend toujours, sans qu'il s'en aperçoive, le parti du héros amant contre le mari qui n'est pas héros.

Vers 77. Allons fouler aux pieds ce foudre *ridicule*.

Voilà un exemple d'un mot bas noblement employé.

Vers 79. Allons en éclairer l'aveuglement fatal.

En éclairer est dur à l'oreille. Il faut éviter ces cacophonies; de plus on éclaire des yeux; on n'éclaire point un aveuglement, on le dissipe, on le guérit.

Vers 80. Allons briser ces dieux de pierre et de métal.

C'est sans doute une action très ridicule et très coupable. Un seigneur turc qui, dans Constantinople, irait briser les statues de l'église chrétienne pendant la grand'-messe, passerait pour un fou, et serait sévèrement puni par les Turcs mêmes.

Nous renvoyons le lecteur aux notes précédentes.

Vers 83. Allons faire éclater sa gloire aux yeux de tous,
Et répondre avec zele à ce qu'il veut de nous.

Néarque ne fait ici que répéter en deux vers languissants ce qu'a dit Polyeucte; aussi j'ai vu souvent supprimer ces vers à la représentation.

ACTE III.

SCENE PREMIERE.

Vers 3. Sévere incessamment brouille ma fantaisie.

Cette fantaisie devrait-elle être *brouillée* après les assurances de *civilités* réciproques? Pauline doit-elle craindre que Sévere et Polyeucte se querellent au temple? Ce monologue, qui n'est qu'une répétition de ses terreurs, et même des terreurs qu'elle ne peut avoir qu'en vertu de son rêve, languit un peu à la représentation: non seulement il est long et sans chaleur; mais si Pauline est encore effrayée par son rêve, elle ne doit craindre qu'une assemblée de chrétiens, puisque c'est *de chrétiens une impie assemblée* qui a tué son mari en songe, et qu'elle ne doit pas présumer que cette impie assemblée soit dans le temple de Jupiter. Je crois que si elle avait craint un assassinat de la part des chrétiens, cela produirait un coup de théâtre quand on vient lui dire que son mari est chrétien lui-même.

Vers 19. L'un voit aux mains d'autrui ce qu'il croit mériter,
L'autre un désespéré qui peut trop attenter, etc.

Cette dissertation paraît bien froide. Le grand défaut de Corneille est de faire des raisonnements quand il faut du sentiment. Le public ne s'apperçut pas d'abord de ce défaut qui était caché par tant de beautés; mais il aug-

menta avec l'âge, et jeta dans toutes ses dernieres pieces une langueur insupportable. Ici cette faute est un peu couverte par l'intérêt qu'on prend au rôle si neuf et si singulier de Pauline.

Vers 33. Leurs ames à tous deux d'elles-mêmes maîtresses
Sont d'un ordre trop haut pour de telles bassesses.

Leurs ames à tous deux : cette expression n'est pas française.

Vers 36. Mais, las ! ils se verront, et c'est beaucoup pour eux.

On dirait bien de deux rivaux ennemis, c'est beaucoup pour eux de se voir, c'est-à-dire ils ont fait un grand effort, ils ont surmonté leur aversion, ils ont pris sur eux de se voir : ici l'auteur veut dire, *il est dangereux qu'ils se voient*, mais il ne le dit pas.

Vers 40. (Il) se repent déja du choix de mon mari,

vers de comédie.

Vers 41. Si peu que j'ai d'espoir ne luit qu'avec contrainte,

n'est pas français ; il faut *le peu.*

Vers 44. Dieux ! faites que ma peur puisse enfin se tromper !
Mais sachons-en l'issue.

Cette *issue* se rapporte à *peur :* une peur n'a point d'issue.

---

* *Singulier* n'est pas le mot propre.

SCENE II.

Vers 17. Un méchant, un infâme, un rebelle, un perfide, etc., etc.

Ce couplet fait toujours un peu rire; mais la réponse de Pauline est belle, et répare incontinent le ridicule produit par cet entassement d'injures.

Vers 30. Et si de tant d'amour tu peux être ébahie,
Apprends que mon devoir ne dépend point du sien.

Ébahie ne s'emploie que dans le bas comique; je crois qu'on a mis à la place:

Je l'aimerois encor, m'eût-il abandonnée;
Et si de tant d'amour tu paroîs étonnée...

Vers 33. Quoi! s'il aimoit ailleurs, serois-je dispensée
A suivre, à son exemple, une ardeur insensée?

Ce qu'elle dit ici d'amour n'est-il pas un peu déplacé? Elle doit trembler pour les jours de son mari, et elle demande s'il serait permis de lui faire une infidélité *. D'ailleurs *dispensée à* n'est pas français; elle veut dire, *se-*

---

* Elle ne demande point à Stratonice s'il lui seroit permis de faire une infidélité à son mari; elle lui dit, au contraire:

Je l'aimerois encor, quand il m'auroit trahie;

et, pour le confirmer, elle ajoute que son devoir ne dépend pas de celui de Polyeucte, et que s'il étoit capable de violer sa foi, son exemple ne la dispenseroit pas de garder la sienne. Voltaire se permet ici d'altérer le sens pour appuyer des critiques qui nous semblent bien peu dignes de lui.

rais-je autorisée à. A suivre une ardeur est un barbarisme; on ne suit point une ardeur.

Vers 41. Il ne veut point sur lui faire agir sa justice.

Cela n'est pas français; il faut *agir contre lui*, ou *déployer sur lui.*

Vers 52. Il me faut essayer la force de mes pleurs.

Il faut *le pouvoir*; mais un autre tour serait beaucoup mieux: de plus, doit-elle se préparer ainsi à pleurer? les pleurs sont involontaires; elle aurait dû dire, *il aura peut-être pitié de mes pleurs.*

Vers 59. Je ne puis y penser sans frémir à l'instant.

On ne peut remarquer avec trop d'attention ces mots inutiles que la rime arrache. *Sans frémir* dit tout; *à l'instant* est ce qu'on appelle *cheville.*

Vers 73. Ici dispensez-moi du récit des blasphèmes...

Je ne répondrai point à cette fausse opinion où l'on est que les Romains adoraient du bois et de la pierre. Il est bien sûr que leur *Deus optimus, maximus*, que *Deûm sator atque hominum rex* n'était point une statue, et que Polyeucte avait très grand tort de leur reprocher une sottise dont ils n'étaient point coupables; mais c'est une opinion commune. Polyeucte était dans cette erreur; il parle comme il doit parler, conformément aux préjugés. La poésie n'est pas de la philosophie; ou plutôt la philosophie consiste à faire dire ce que les caracteres des personnages comportent.

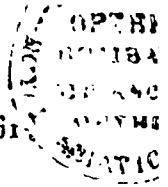

Vers 74. Qu'ils ont vomis tous deux contre Jupiter mêmes.

Corneille emploie indifféremment cet adverbe *même* avec une *s* et sans *s*. Les poëtes, tant gênés d'ailleurs, peuvent avoir la liberté d'ôter et d'ajouter une *s* à ce mot.

Oyez, dit-il ensuite, oyez, peuple; oyez tous.

Oyez n'est plus employé qu'au barreau : on a conservé ce mot en Angleterre ; les huissiers disent *ois* sans savoir ce qu'ils disent. Nous n'avons gardé de ce verbe que l'infinitif *ouïr*; et nous disions autrefois *oyer*. Les sessions de l'échiquier de Normandie s'appelaient *oyer et terminer*.

Vers 96. Nous voyons... les clameurs d'un peuple mutiné...

Voir des clameurs ; c'est une inadvertance * qui n'empêche pas que ce récit ne soit animé et bien fait.

---

* Il n'y a point ici d'inadvertance. Le mot *clameurs*, placé, comme il l'est, à la suite de plusieurs mots qui sont tous régis par *nous voyons*, se dérobe en quelque sorte dans la foule; et l'art du poëte est d'avoir su le placer de maniere que cette licence soit à peine remarquée : dans les récits vifs et animés elle est familiere à tous nos pôëtes.

Il est singulier (et c'est une observation dans laquelle peut-être beaucoup de nos lecteurs nous auront devancés) que Voltaire, qui se plaint souvent des difficultés de l'art, et qui par conséquent, loin de restreindre les privileges de la poésie, devroit souhaiter qu'on les étendît, releve cependant comme des fautes des libertés autorisées par l'exemple de nos meilleurs écrivains.

Vers 98. Félix... Mais le voici qui vous dira le reste.

Il y a là un grand intérêt : c'est là, encore une fois, ce qui fait le succès des pieces de théâtre.

SCENE III.

Vers 17. Au spectacle sanglant d'un ami qu'il faut suivre,
La crainte de mourir et le desir de vivre
Resaisissent une ame avec tant de pouvoir,
Que qui voit le trépas cesse de le vouloir, etc.

Voilà où les maximes générales sont bien placées ; elles ne sont point ici dans la bouche d'un homme passionné qui doit parler avec sentiment, et éviter les sentences et les lieux communs ; c'est un juge qui parle, et qui dit des raisons prises dans la connaissance du cœur humain.

Vers 33. Je devois même peine à des crimes semblables ;
Et, mettant différence entre ces deux coupables,
J'ai trahi la justice à l'amour paternel.

Cette suppression des articles n'est permise que dans le style burlesque, qu'on nomme *marotique* ; et *trahir la justice à l'amour paternel* n'est pas français.

Vers 48. Qu'il fasse autant pour soi comme je fais pour lui.

Ce vers est un barbarisme : on dit *autant que*, et non

Il en est de même de plusieurs expressions qu'il proscrit aussi rigoureusement, quoiqu'elles soient encore très usitées, et qu'il se plaigne assez fréquemment de l'indigence de notre langue. Pourquoi donc en circonscrire encore le dictionnaire?

pas *autant comme. Soi* ne se dit qu'à l'indéfini; il faut faire quelque chose pour *soi*, il travaille pour *lui* *.

Vers 53. Ils écoutent nos vœux. — Eh bien! qu'il leur en fasse, etc.

Le lecteur voit sans doute combien tout ce dialogue est vif, pressé, naturel, intéressant; c'est un chef-d'œuvre.

Vers 75. Outre que les chrétiens ont plus de dureté,
Vous attendez de lui trop de légèreté.

Outre que, expression qui ne doit jamais entrer dans la poésie. *Plus de dureté*, ce *plus* ne se rapporte à rien. On peut demander pourquoi elle dit que Polyeucte sera inébranlable, quand elle espere le fléchir par ses pleurs? Peut-être ** que si elle espérait un retour de Polyeucte à la religion de ses peres, la situation en deviendrait plus touchante quand elle verrait ensuite son espérance trompée. Cette scene d'ailleurs est supérieurement dialoguée.

SCENE IV.

Vers 10. Vous aimez trop, Pauline, un indigne mari. —
Je l'ai de votre main: mon amour est sans crime.

On est toujours un peu étonné que Pauline prononce le mot d'amour en parlant de son mari, elle qui a avoué

---

* Cette loi n'est pas sans exception.

** Son premier mouvement est et doit être de l'espérer; elle en doute ensuite par un sentiment plus réfléchi.

à ce mari qu'elle en aimait un autre ; mais *je l'ai de votre main* est admirable.

Dans le vers qui suit, *la glorieuse estime de votre choix* est un barbarisme.

Vers 20. Par ces beaux sentiments qu'il m'a fallu contraindre,
Ne m'ôtez pas vos dons ; ils sont chers à mes yeux.

Il ne paraît guere convenable que Pauline demande la grace de son mari au nom de l'amour qu'elle a eu pour un autre que son mari *.

Vers 24. Je n'aime la pitié qu'au prix que j'en veux prendre.

Que veut dire *aimer la pitié au prix qu'on en veut prendre?* qu'est-ce que ce prix ? Cette phrase était autrefois triviale, et jamais noble ni exacte.

SCENE V.

Vers 1. Albin, comme est-il mort?

Il faut *comment.*

Ibid. . . . . . En brutal...

Mauvaise expression.

---

* Ce n'est pas au nom de l'amour qu'elle a eu pour Sévere avant qu'elle connût ou qu'elle pût connoître Polyeucte ; c'est

Au nom de cette aveugle et prompte obéissance

qui l'a toujours soumise aux volontés de son pere ; c'est au nom du sacrifice qu'elle a fait à son devoir.

Vers 13. De pensers sur pensers mon ame est agitée,
De soucis sur soucis elle est inquiétée.

Il n'y a pas là d'élégance, mais il y a de la vivacité de sentiment.

Vers 15. Je sens l'amour, la haine, et la crainte, et l'espoir,
La joie, et la douleur, tour-à-tour l'émouvoir.

La joie : ce mot ne découvre-t-il pas trop la bassesse de Félix? Quel moment pour sentir de la joie !

Vers 31. A punir les chrétiens son ordre est rigoureux.

Un *ordre à punir* est un solécisme.

Vers 44. Et de tant de mépris son esprit indigné..:
Du courroux de Décie obtiendroit ma ruine.

Cette crainte n'est-elle pas aussi frivole que celle où était Pauline que son mari et son amant ne se querellassent au temple? Personne ne craint pour Félix; il n'a rien à redouter en demandant l'ordre de l'empereur; il affecte une terreur qui paraît peu naturelle.

Vers 62. Mais si, par son trépas, l'autre épousoit ma fille,
J'acquerrois bien par-là de plus puissants appuis, etc.

Voici le sentiment le plus bas qu'on puisse jamais développer; mais il est ménagé avec art.

Ces expressions, *si l'autre épousait ma fille, j'acquerrais par-là, cent fois plus haut*, sont aussi basses que le sentiment de Félix*. Cependant j'ai toujours remarqué qu'on

* Les expressions sans doute sont malheureusement aussi basses que les sentiments qu'elles expriment; mais le personnage

n'écoutait pas sans plaisir l'aveu de ces sentiments, tout condamnables qu'ils sont: on aimait en secret ce développement honteux du cœur humain; on sentait qu'il n'est que trop vrai que souvent les hommes sacrifient tout à leur propre intérêt. Enfin Félix dit au moins qu'il déteste ces pensers si lâches; on lui pardonne un peu: mais pardonne-t-on à Albin, qui lui dit qu'il a *l'ame trop haute?*

C'est ici le lieu d'examiner si on peut mettre sur la scène tragique des caracteres bas et lâches. Le public en général ne les aime pas : le parterre murmure quand Narcisse dit dans Britannicus, *et pour nous rendre heureux perdons les misérables.* On n'aime point le prêtre Mathan qui veut *à force d'attentats perdre tous ses remords.* Cependant, puisque ces caracteres sont dans la nature, il semble qu'il soit permis de les peindre; et l'art de les faire contraster avec les personnages héroïques peut quelquefois produire des beautés.

Vers 77. Je dois vous avertir, en serviteur fidele,
Qu'en sa faveur déja la ville se rebelle.

Rebeller ne se dit plus, et devrait se dire, puisqu'il

---

de Félix est parfaitement peint, et ne seroit pas indigne de la tragédie si Corneille ne l'eût pas avili par un style trop familier. Les personnages de Mathan et de Narcisse prouvent que les caracteres les plus odieux peuvent être mis sur la scene, et que la tragédie n'exclut pas ces développements honteux du cœur humain: mais plus ces caracteres sont bas, plus il faut les présenter avec art, et les ennoblir du moins par la diction. Personne n'a possédé ce secret plus éminemment que Racine.

vient de *rebelle*, *rebellion*. Mais comment cette ville païenne peut-elle se révolter en faveur d'un chrétien, après que l'on a dit que ce même peuple a été indigné de son sacrilege, et qu'il s'est enfui du temple si épouvanté qu'il a craint d'être écrasé par la foudre? Il eût donc fallu expliquer comment on a passé sitôt de l'exécration pour l'action de Polyeucte à l'amour pour sa personne.

ACTE IV.

SCENE PREMIERE.

Vers 17. L'autre m'obligeroit d'aller quérir Sévere.

QUÉRIR ne se dit plus.

Vers 21. Si vous me l'ordonnez, j'y cours en diligence.

Il n'est pas naturel que Polyeucte envoie prier Sévere de venir lui parler: il ne doit rien avoir à lui dire; mais le public est dans l'attente qu'il dira quelque chose d'important. On ne se doute pas que Polyeucte envoie chercher Sévere pour lui donner sa femme.

SCENE II.

Quatre ans après Polyeucte, Rotrou donna Saint Genêt comme une tragédie sainte. On sait que ce Genêt était un comédien qui se convertit sur le théâtre en jouant dans une farce contre les chrétiens. Rotrou, dans cette piece, a imité ces stances de Polyeucte.

Vers 6. Toute votre félicité,
Sujette à l'instabilité,
En moins de rien tombe par terre.

Tombe par terre est toujours mauvais; la raison en est que *par terre* est inutile, et n'est pas noble. Cette manière

de parler est de la conversation familiere : *il est tombé par terre.*

Vers 9. Et comme elle a l'éclat du verre,
Elle en a la fragilité.

C'est là un de ces *concetti*, un de ces faux-brillants qui étaient tant à la mode. Ce n'est pas l'éclat qui fait la fragilité; les diamants, qui éclatent bien davantage, sont très solides. On remarqua, dès les premieres représentations de Polyeucte, que ces trois vers étaient pris entièrement de la trente-deuxieme strophe d'une ode de l'évêque Godeau à Louis XIII.

Mais leur gloire tombe par terre;
Et comme elle a l'éclat du verre,
Elle en a la fragilité.

Cette ode était oubliée, comme le sont toutes les odes aux rois, sur-tout quand elles sont trop longues; mais on la déterra pour accuser Corneille de ce petit plagiat. Sa mémoire pouvait l'avoir trompé; ces trois vers purent se présenter à lui dans la foule de ses autres enfants : il eût été mieux de ne les pas employer; il était assez riche de son propre fonds. C'est peut-être une plus grande faute de les avoir crus bons que de se les être appropriés. *

---

* Voltaire suppose que Corneille s'est approprié ces vers de Godeau; mais rien n'étoit plus éloigné du caractere de ce grand homme que de s'approprier les idées d'autrui. Lui-même, dans sa Mélée, avoit fait imprimer tous les vers qu'il avoit imités de Sénèque; dans le Cid, tous ceux qu'il avoit traduits de Guilain de Castro; et dans la Mort de Pompée, ceux dont il étoit redevable à Lucain. Voltaire a mieux gardé le secret de ses emprunts.

Vers 17. Et les glaives qu'il tient pendus
Sur les plus fortunés coupables
Sont d'autant plus inévitables
Que leurs coups sont moins attendus.

Qu'il tient suspendus serait mieux. *Pendus* n'est pas agréable.

Vers 55. Et mes yeux, éclairés des célestes lumieres,
Ne trouvent plus aux siens leurs graces coutumieres.

C'est dommage que ce dernier mot ne soit plus d'usage que dans le burlesque.

SCENE III.

Vers 4. Vient-il à mon secours, vient-il à ma défaite?

cela n'est pas français.

Vers 7. Vous n'avez point ici d'ennemi que vous-même.

Point est ici une faute contre la langue; il faut, *vous n'avez d'ennemi que vous-même.*

Mais un auteur qui s'est montré à cet égard aussi scrupuleux que Corneille ne peut-être légèrement soupçonné de plagiat. Au reste, malgré l'opinion de Voltaire, les vers dont il s'agit pouvoient être regardés, non comme de faux-brillants, mais comme de bons vers. Ils sont évidemment une traduction de ce vers de Publius Syrus:

Fortuna vitrea est; tum, cùm splendet, frangitur;

et c'est vraisemblablement dans cette source que Corneille les avoit puisés.

Vers 9. Seul vous exécutez tout ce que j'ai rêvé.

On a déja dit que les mots *rêver, songer, faire un rêve, un songe*, ne sont pas du style de la tragédie.

Vers 16. Gendre du gouverneur de toute la province.

Ce *toute* gâte le vers, parcequ'il est à la fois inutile et emphatique.

Vers 19. Mais après vos exploits, après votre naissance,
Après votre pouvoir, voyez notre espérance.

On ne peut dire *après votre naissance, après votre pouvoir*, comme on dit *après vos exploits*. *Voyez notre espérance* est le contraire de ce qu'elle entend; car elle entend, voyez la juste terreur qui nous reste, voyez où vous nous réduisez, vous d'une si grande naissance, vous qui avez tant de pouvoir!

Vers 23. . . . . Je sais mes avantages,
Et l'espoir que sur eux forment les grands courages.

L'espoir que les *grands courages forment sur des avantages* n'est pas une faute contre la syntaxe; mais cela n'est pas bien écrit : la raison en est qu'il ne faut pas un grand courage pour espérer une grande fortune quand on est gendre du gouverneur de *toute la province*, et estimé chez le prince.

Ver. 35. Est-ce trop l'acheter que d'une triste vie,
Qui tantôt, qui soudain, me peut être ravie?

Tantôt est ici pour *bientôt*. J'ai vu des gens traiter de

capucinade ce discours de Polyeucte ; mais il faut toujours se mettre à la place du personnage qui parle. Polyeucte ne dit que ce qu'il doit dire.

Vers 39. Voilà de vos chrétiens les ridicules songes.

C'est ici que le mot de *ridicule* est bien placé dans la bouche de Pauline. Les termes les plus bas, employés à propos, s'ennoblissent. Racine, dans Athalie, se sert des mots de *bouc* et *chien* avec succès. *

---

* Il étoit aisé, pour peu que l'on connût Voltaire, de prévoir la joie maligne que lui inspireroit ce vers

Voilà de vos chrétiens les ridicules songes,

et l'éloge qu'il en feroit dans sa remarque. On doit sentir cependant combien une pareille disposition d'esprit le rendoit incapable de bien juger l'ouvrage. Quel intérêt pouvoit lui inspirer le ridicule martyr d'une opinion ridicule? Il faut en convenir, Voltaire, quoiqu'il se piquât d'être philosophe, ne l'étoit point assez pour se renfermer dans les bornes d'une juste modération. Il ne vouloit pas voir qu'une erreur, quelque étrange qu'elle puisse paroître à ceux qui n'en sont pas imbus dès l'enfance, lorsqu'elle est appuyée par une ferme persuasion, a sur la conscience les mêmes droits que la vérité, et qu'alors elle devient aussi respectable qu'elle. Avec toute la supériorité de son génie, et la grande habitude qu'il avoit d'une philosophie d'ostentation, bien différente, il est vrai, de celle de la nature, il n'avoit pu se garantir d'une des foiblesses de l'humanité dont il se croyoit le plus exempt. La superstition n'avoit pas eu d'ennemi plus redoutable ; mais il ne l'avoit pas vaincue. Etonné de la voir renaître lorsqu'il se flattoit de lui avoir porté les derniers coups, il croyoit toujours en être

Vers 55. Quel dieu! — Tout beau, Pauline : il entend vos paroles.

Tout beau ne peut jamais être ennobli, parcequ'il ne peut être accompagné de rien qui le releve; mais presque tout ce que dit Polyeucte dans cette scene est du genre sublime.

Vers 66. Il m'ôte des périls que j'aurois pu courir.

On n'ôte point *des périls;* on vous sauve d'un péril; on détourne un péril; on vous arrache à un péril.

Vers 67. Et, sans me laisser lieu de tourner en arriere, etc.

Sans me laisser lieu, expression de prose rampante.

Vers 68. Sa faveur me couronne entrant dans la carriere;
Du premier coup de vent il me conduit au port,
Et, sortant du baptême, il m'envoie à la mort.

Observez que voilà quatre vers qui disent tous la même

---

poursuivi. Ses chimeres étoient pour lui ce que les visions de la chevalerie étoient pour le héros de Cervantes; elles ne lui laissoient aucun repos; et, quoiqu'il soit difficile de pécher par excès en attaquant le fanatisme, Voltaire cependant avoit passé le but en s'écartant trop souvent de ce principe sans lequel il n'y a point de sagesse :

Est modus in rebus, sunt certi denique fines,
Quos ultrà citràque nequit consistere rectum.

C'est sur-tout vers le déclin de sa vie qu'il ne connut plus de frein en matiere de préjugés. Il ne vit point ce que ces préjugés pouvoient avoir de sage, et de quelle sauve-garde ils étoient contre des abus plus grands.

chose; c'est une *carriere*, c'est un *port*, c'est la *mort*. Cette superfluité fait quelquefois languir une idée; une seule image la fortifierait: une seule métaphore se présente naturellement à un esprit rempli de son objet, mais deux ou trois métaphores accumulées sentent le rhéteur. Que dirait-on d'un homme qui, en revenant dans sa patrie, dirait: *Je rentre dans mon nid, j'arrive au port à pleines voiles, je reviens à bride abattue* *? c'est une regle de la vraie éloquence qu'une seule métaphore convient à la passion.

Vers 75. Cruel! car il est temps que ma douleur éclate...
Est-ce là ce beau feu? sont-ce là tes serments, etc.

Il me semble que ce couplet est tendre, animé, douloureux, naturel, et très à sa place.

Vers 93. Hélas! — Que cet hélas a de peine à sortir!

Cet hélas est un peu familier, mais il est attendrissant, quoique le mot *sortir* ne soit pas noble.

Vers 107. Seigneur, de vos bontés il faut que je l'obtienne.

Je me souviens qu'autrefois l'acteur qui jouoit Polyeucte avec des gants blancs et un grand chapeau ôtait ses gants

---

* On prendroit cet homme pour un fou; car on ne s'exprimeroit ainsi que dans le délire de la fievre. Nous ne voyons pas que les vers que Voltaire reprend, et qui n'ont jamais choqué personne, aient rien de commun avec ces métaphores si burlesquement accumulées.

et son chapeau pour faire sa priere à Dieu. Je ne sais pas si ce ridicule subsiste encore.

Vers 108. Elle a trop de vertu pour n'être pas chrétienne,

est un vers admirable. On a beau dire qu'un mahométan en dirait autant à Constantinople de sa femme si elle était chrétienne, *Elle a trop de vertu pour n'être pas musulmane* : c'est par cela même que cette idée est très belle, parcequ'elle est dans la nature. C'est ce qu'Horace appelle *benè morata fabula.*

Vers 129. Va, cruel, va mourir; tu ne m'aimas jamais.

Pauline doit-elle tant insister sur l'amour qu'elle exige d'un mari pour lequel elle n'a point d'amour *? Peut-être ce dépit ne sied qu'à une amante qu'on dédaigne, et non à une épouse dont le mari va être exécuté. Tout sentiment qui n'est pas à sa place seche les larmes qu'une situation attendrissante faisait couler. Il ne s'agit pas ici que Pauline soit aimée, il s'agit qu'on ne tranche pas la tête à son mari. Cependant, comme les femmes veulent toujours être aimées, ce vers est dans la nature, et il doit plaire.

---

* Quoi! Voltaire suppose encore que Pauline n'aime pas son mari! — D'après cette étrange supposition rien ne doit plus étonner dans ses remarques.

SCENE IV.

Vers 5. A ma seule priere il rend cette visite.
Je vous ai fait, seigneur, une incivilité.

Rendre visite et *incivilité* ne doivent jamais être employés dans la tragédie.

Vers 8. Possesseur d'un trésor dont je n'étois pas digne,
Souffrez avant ma mort que je vous le résigne.

Cette étrange idée de prier Sévere de venir pour lui céder sa femme ne serait pas tolérable en toute autre occasion; on ne peut l'approuver que dans un chrétien qui n'aime que le martyre. Cette cession, ailleurs lâche et ridicule, peut devenir héroïque par le motif. Le philosophe même peut être touché; car le philosophe sait que chacun doit parler suivant son caractere Cependant on peut dire que cette cession n'a rien d'attendrissant, parcequ'elle n'a rien de nécessaire; que c'est une chose que Polyeucte peut également faire ou ne faire pas, qui n'est point fondée dans l'intrigue de la piece, un hors d'œuvre qui ne va point au cœur. Il semble qu'il cede sa femme pour avoir le plaisir de la céder. Mais cela produit de très grandes beautés dans la scene suivante.

SCENE V.

Vers 2. Je suis confus pour lui de son aveuglement.

Cette résignation de Polyeucte fait naître une des plus belles scenes qui soient au théatre: c'est là sur-tout ce qui

soutient cette tragédie. Remarquez que si l'acte finissait par la proposition étrange de Polyeucte de laisser sa femme à son rival par testament, rien ne serait plus ridicule et plus froid; mais le grand art de relever cette espece de bassesse par la scene entre Sévere et Pauline est d'un génie plein de ressources.

Vers 5. . . . . Mais quel cœur assez bas
Auroit pu vous connoître et ne vous chérir pas?

Assez bas n'est pas le mot propre. *Assez* ne se rapporte à rien. *

Vers 9. Et, comme si vos feux étoient un don fatal,
Il en fait un présent lui-même à son rival!

C'est dommage qu'*un présent de vos feux* gâte un peu ces vers excellents.

Vers 19. On m'auroit mis en poudre, on m'auroit mis en cendre,
Avant que... — Brisons là.

En poudre, en cendre, c'est une petite négligence qui n'affaiblit point les sublimes et pathétiques beautés de cette scene.

Vers 20. . . . Brisons là; je crains de trop entendre,
Et que cette chaleur, qui sent vos premiers feux,
Ne pousse quelque suite indigne de tous deux.

Une chaleur qui sent des premiers feux et qui pousse

* *Assez* se rapporte à *bas*, comme dans ces vers de Zaïre:

Qui peut avoir un cœur assez lâche, assez bas,
Pour feindre tant d'amour et ne le sentir pas?

une suite; cela est mal écrit, d'accord, mais le sentiment l'emporte ici sur les termes, et le reste est d'une beauté dont il n'y eut jamais d'exemple. Les Grecs étaient des déclamateurs froids en comparaison de cet endroit de Corneille.

Vers 31. Qu'il n'est point aux enfers d'horreurs que je n'endure,
Plutôt que de souiller une gloire si pure,
Que d'épouser un homme, après son triste sort,
Qui de quelque façon soit cause de sa mort.

Par la construction *, c'est le triste sort de cet homme qu'elle épouserait en secondes noces; et par le sens, c'est le triste sort de Polyeucte dont il s'agit.

Vers 35. Et, si vous me croyiez d'une ame si peu saine,
L'amour que j'eus pour vous tourneroit tout en haine.

Si peu saine n'est pas le mot propre, il s'en faut beaucoup.

Vers 54. Pour vous priser encor je le veux ignorer.

Il n'est point du tout naturel que Pauline sorte sans recevoir une réponse qu'elle attend avec tant d'empressement. Mais le dernier vers est si beau, et en même temps si adroit, qu'il fait tout pardonner.

---

* La construction est véritablement très vicieuse; mais, telle qu'elle est, elle ne nous présente pas le sens ridicule que Voltaire y suppose.

SCENE VI.

Vers 1. Qu'est-ce ci, Fabian? quel nouveau coup de foudre
Tombe sur mon bonheur et le réduit en poudre!

Si on ôtait ce *qu'est-ce ci*, et ce *coup de foudre* qui réduit un espoir en poudre, et les deux vers faibles qui suivent, et si on commençait la scene par ces mots : *Quoi! toujours la fortune*, etc., elle en serait plus vive. *

Vers 46. Je te dirai bien plus, mais avec confidence.
La secte des chrétiens n'est pas ce que l'on pense, etc.

On sait assez que c'est là un des plus beaux endroits de la piece ; jamais on n'a mieux parlé de la tolérance ; c'est la condamnation de tous les persécuteurs.

Vers 69. Peut-être qu'après tout ces croyances publiques
Ne sont qu'inventions de sages politiques,
Pour contenir un peuple, ou bien pour l'émouvoir,
Et dessus sa foiblesse affermir leur pouvoir.

Ces quatre vers sont retranchés dans l'édition de 1664 et dans les suivantes. **

Vers 75. Ils font des vœux pour nous qui les persécutons.

Remarquez ici que Racine, dans Esther, exprime la même chose en cinq vers.

Tandis que votre main sur eux appesantie
A leurs persécuteurs les livroit sans secours,
Ils conjuroient ce Dieu de veiller sur vos jours,
De rompre des méchants les trames criminelles,
De mettre votre trône à l'ombre de ses ailes.

---

* Cette remarque est si judicieuse que les comédiens devroient en profiter.

** Ces vers méritoient d'être conservés, et nous les avons rétablis.

Sévere, qui parle en homme d'état, ne dit qu'un mot, et ce mot est plein d'énergie : Esther, qui veut toucher Assuérus, étend davantage cette idée. Sévere ne fait qu'une réflexion ; Esther fait une priere : ainsi l'un doit être concis, et l'autre déployer une éloquence attendrissante. Ce sont des beautés différentes, et toutes deux à leur place. On peut souvent faire de ces comparaisons ; rien ne contribue davantage à épurer le goût.

ACTE V.

SCENE PREMIERE.

Vers 1. Albin, as-tu bien vu la fourbe de Sévere?

Je ne doute pas que Corneille n'ait voulu faire contraster la bassesse de Félix avec la grandeur de Sévere. Les oppositions sont belles en peinture, en poésie, en éloquence. Homere a son Thersite; l'Arioste a son Brunel: il n'en est pas ainsi au théâtre; les caracteres lâches ne sont presque jamais tolérés: on ne veut pas voir ce qu'on méprise.

Non seulement Félix est méprisable, mais il se trompe toujours dans ses raisonnements *. Il prétend que Sévere méprise dans Pauline les restes de Polyeucte. Cependant Sévere aime passionnément *ces restes*. Il a beau dire que Sévere *tempête*, qu'il tranche du *généreux*, et qu'au fond c'est *un fourbe*; il devrait bien voir que Sévere n'a pas besoin de l'être. En général, tout ce qui n'est que politique est froid au théâtre; et la politique de Félix est aussi fausse que lâche. S'il croit que Sévere se soucie peu de

* C'est précisément ce qui décele le pinceau du maître dans le caractere de Félix. On aime à voir sa politique basse et artificieuse toujours trompée; c'est un homme vicieux puni, comme le disoit Regnier, par son propre vice.

Pauline, il ne doit pas croire qu'il veuille se venger. Pourquoi ne pas donner à Félix un grand zele pour sa religion? cela ferait un bien meilleur contraste avec le zele de Polyeucte pour la sienne. *

Vers 2. As-tu bien vu sa haine? et vois-tu ma misere?

Le mot de *misere*, qu'on emploie souvent en vers pour *malheur*, peut n'être pas convenable ici, parcequ'il peut être entendu de la misere, c'est-à-dire de la bassesse des sentiments.

Vers 5. Que tu discernes mal le cœur d'avec la mine!

est trop du ton de la comédie.

Vers 7. Et, s'il l'aima jadis, il estime aujourd'hui
Les restes d'un rival trop indignes de lui;

Les restes d'un rival, expression toujours déshonnête et du discours familier.

Vers 11. Tranchant du généreux, il croit m'épouvanter.
L'artifice est trop lourd pour ne pas l'éventer.
Je sais des gens de cour quelle est la politique;
J'en connois mieux que lui la plus fine pratique.

Tranchant du généreux... l'artifice est trop lourd... la plus fine pratique; tout cela est bourgeois et comique.

* Voltaire nous paroît se tromper; ce contraste ne produiroit, entre le gendre et le beau-pere, qu'une scene de controverse déplacée dans une tragédie.

Vers 15. C'est en vain qu'il tempête . . . .

ce mot n'est que burlesque.

Vers 19. Et s'il avoit à faire à quelque mal-adroit,
Le piege est bien tendu, sans doute il le perdroit.

Toute cette tirade et ces expressions bourgeoises, *j'en ai vu de toutes les façons, et j'en ferais des leçons au besoin; et s'il avait affaire à un mal-adroit*, sont absolument mauvaises. Il faut savoir avouer les fautes, comme admirer les beautés.

Vers 26. Pour subsister en cour c'est la haute science.

Pour subsister en cour est une expression bourgeoise. *La haute science pour subsister en cour* n'est pas de faire couper le cou à son gendre avant de demander l'ordre de l'empereur; il faut des raisons plus fortes. Le zele de la religion suffisait et pouvait fournir des choses sublimes.

ALBIN.

Vers 33. Grace, grace, seigneur! que Pauline l'obtienne!

FÉLIX.

Celle de l'empereur ne suivroit pas la mienne.

Qui lui a dit que la grace de l'empereur ne suivrait pas la sienne? au contraire, il doit présumer que l'empereur trouvera fort bon qu'il n'ait pas fait couper le cou à son gendre, et qu'il attende des ordres positifs.

Vers 47. Je vois le peuple ému pour prendre son parti.

Cette raison ne paraît guere meilleure que les autres. Il est difficile, comme on l'a déja remarqué, que le peuple, qui a eu tant d'horreur pour le fanatisme punissable de Polyeucte, se révolte sur-le-champ en sa faveur. Ce qu'il y a de triste, c'est que les défauts du rôle de Félix ne sont rachetés par aucune beauté; il parle presque toujours aussi bassement qu'il pense. On ne dit point *ému pour*, cela n'est pas français.

Vers 53. Et Sévere aussitôt courant à sa vengeance
M'iroit calomnier de quelque intelligence...

Calomnier de n'est pas français.

SCENE II.

Vers 4. Je ne hais point la vie, et j'en aime l'usage,
Mais sans attachement qui sente l'esclavage.

L'esclavage n'est pas le mot propre, parcequ'on n'est pas esclave de la vie.

Vers 10. Te suivre dans l'abyme où tu veux te jeter?

POLYEUCTE.

Mais plutôt dans la gloire où je m'en vais monter.

Ce dernier vers fait un mauvais effet, parcequ'il affaiblit le beau vers de la scene suivante, *Où le conduisez-vous? — A la mort, — A la gloire.* Voyez comme ces mots *où je m'en vais monter* gâtent, énervent ce sentiment, comme ce qui est superflu est toujours mauvais.

Vers 28. Mais ces secrets pour vous sont fâcheux à comprendre.

Ce mot *fâcheux* n'est pas le mot propre, c'est *difficile*.

Vers 33. Pour lui seul contre toi j'ai feint tant de colere.

Cet artifice est de *mauvaise grace*, comme le dit très bien Polyeucte.

Rotrou, dans son Saint-Genêt, fait parler ainsi Marcel, qui veut persuader à Genêt de ne pas renoncer à la religion de ses peres : *

Ô ridicule erreur de vanter la puissance
D'un Dieu qui donne aux siens la mort pour récompense,
D'un imposteur, d'un fourbe, et d'un crucifié!
Qui l'a mis dans le ciel? qui l'a déifié?
Un ramas d'ignorants et d'hommes inutiles,
De malheureux, la lie et l'opprobre des villes,
De femmes et d'enfants, dont la crédulité
S'est forgée à plaisir une divinité;
De gens qui, dépourvus des biens de la fortune,
Trouvant dans leur malheur la lumiere importune,
Sous le nom de chrétiens s'exposent au trépas,
Et méprisent des biens qu'ils ne possedent pas.

On ne fit aucune difficulté de réciter ces vers convenables à un païen. Ces raisons sont aisément réfutées par Genêt :

Si mépriser vos dieux c'est leur être rebelle,
Croyez qu'avec raison je leur suis infidele...
Vous verrez si ces dieux le métal et de pierre
Seront puissants au ciel comme on les croit en terre.
Alors les sectateurs de ce crucifié
Vous diront si sans cause ils l'ont déifié, etc.

Une telle scene entre Polyeucte et Félix, écrite avec force, aurait certainement fait un très grand effet.

---

* Avec quel plaisir, Voltaire cite ces vers, et plus malignement encore la réponse de Genêt, qui les fortifie par sa foiblesse!

Vers 36. Portez à vos païens, portez à vos idoles,
Le sucre empoisonné que sement vos paroles.

Ce mot de *sucre* n'est admis que dans le discours très familier.

Vers 48. En vous ôtant un gendre, on vous en donne un autre
Dont la condition répond mieux à la vôtre.

La condition est du style de la comédie.

Vers 51. Cesse de me tenir ce discours outrageux.

Outrageux n'est pas un mot usité; mais plusieurs auteurs s'en sont heureusement servis. Nous ne sommes pas assez riches pour devoir nous priver de ce que nous avons.

Vers 64. Je voulois gagner temps pour ménager ta vie
Après l'éloignement d'un flatteur de Décie.

Gagner temps, style de comédie. *Flatteur de Décie;* ce n'est pas ainsi qu'il doit caractériser Sévere.

SCENE III.

Vers 5. Parlez à votre époux. — Vivez avec Sévere.

On est un peu révolté que Polyeucte ne parle à sa femme que de l'amour qu'elle a pour Sévere. Cette répétition peut déplaire. Le christianisme n'ordonne point qu'on cede sa femme; mais ici Polyeucte semble lui reprocher qu'elle en aime un autre.

Vers 8. Il voit quelle douleur dans l'ame vous possede,
Et sait qu'un autre amour en est le seul remede.

Ces maximes d'amour sont ici un peu révoltantes. Il n'est pas convenable que Polyeucte l'encourage à aimer un autre amant, et ce n'est pas à un homme uniquement occupé du bonheur du martyre, à dire qu'il n'y a qu'un autre amour qui puisse remédier à l'amour. Un martyr enthousiaste doit-il débiter ces fades maximes de comédie?

Vers 10. Puisqu'un si grand mérite a pu vous enflammer,
Sa présence toujours a droit de vous charmer.

Un si grand mérite, style de comédie.

Vers 13. Que t'ai-je fait, cruel, pour être ainsi traitée,
Et pour me reprocher, au mépris de ma foi,
Un amour si puissant que j'ai vaincu pour toi?

Elle l'a déja dit bien souvent.

Vers 17. Quels efforts à moi-même il a fallu me faire...

On dit bien *se faire des efforts*, mais non pas *faire des efforts à soi*, il faut *sur soi*.

Vers 18. Quels combats j'ai donnés pour te donner un cœur
Si justement acquis à son premier vainqueur.

Donnés pour te donner, répétition vicieuse.

Vers 22. Apprends d'elle à forcer ton propre sentiment.

Le mot propre est *domter*.

Vers 28. Ne désespere pas une ame qui t'adore.

Comment Pauline peut-elle dire qu'elle adore Polyeucte ? elle lui donne, *par devoir* et *par affection*, tout ce que l'autre avait *par inclination* ; mais *l'adorer* c'est trop ; certainement elle ne l'adore pas.

Vers 30. Vivez avec Sévere, ou mourez avec moi.

Cette troisieme apostrophe, cet empressement extrême de lui donner un mari, ne paraissent pas naturels. Tout cela n'empêche pas que cette scene ne soit écoutée avec un grand plaisir. L'obstination de Polyeucte, sa résignation, son transport divin, plaisent beaucoup. Ceux qui assistent au spectacle étant persuadés, pour la plupart, des vérités qui enflamment Polyeucte, sont saisis de son transport : ils ne sont pas fort attendris, mais ils s'intéressent à la situation.

Vers 32. Mais, de quoi que pour vous notre amour m'entretienne,
Je ne vous connois plus si vous n'êtes chrétienne.

De quoi que notre amour m'entretienne pour vous. Ce vers est un barbarisme. *Un amour qui entretient, et qui entretient pour ! et de quoi qu'il entretienne !* Il n'est pas permis de parler ainsi.

Vers 37. Mais s'il est insensé, vous êtes raisonnable.

Ce vers est du style de la comédie.

Vers 46. . . Elle changera, par ce redoublement,
En injuste rigueur un juste châtiment.

Il est triste que *redoublement* ne puisse se dire en cette

occasion; le sens est beau; mais on n'a jamais appelé *redoublement* la mort d'un mari et d'une femme.

Vers 59. Un cœur à l'autre uni jamais ne se retire.

* Ces maximes générales conviennent peu à la douleur: c'est là parler de sentiments; ce n'est pas en avoir. Comment se peut-il faire que cette scene ne fasse jamais verser de larmes? N'est-ce point qu'on sent que Pauline n'agit que par devoir, et qu'elle s'efforce d'aimer un homme pour lequel elle n'a point d'amour?

Vers 62. Peux-tu voir tant de pleurs d'un œil si détaché?

Le cœur peut être détaché, mais l'œil ne l'est pas. *

Vers 68. Que tout cet artifice est de mauvaise grace!

est du style de la comédie.

Vers 71. Après avoir tenté l'amour et son effort.

Cela n'est ni d'un français exact, ni d'un français agréable.

Vers 74. Vous vous joignez ensemble! ah! ruses de l'enfer!
Faut-il tant de fois vaincre avant que triompher!

Ruses de l'enfer, expression pardonnable au person-

* On s'éloigne d'un objet qui fait une impression trop vive, on en détache ses yeux; il nous semble que cette expression pourroit être permise.

nage qui parle, mais qui n'est pas d'un style noble. *Enfer* ne rime avec *triompher* qu'à l'aide d'une prononciation vicieuse; grande preuve que l'on ne doit rimer que pour les oreilles!

Vers 76. Vos résolutions usent trop de remise;

phrase qui n'a point d'élégance. *User de remise*, expression prosaïque: *user* d'ailleurs suppose *usage*; une résolution n'a point d'usage.

Vers 92. Je le ferois encor, si j'avois à le faire.

Ce vers est dans le Cid, et est à sa place dans les deux pieces.

Vers 96. Adore-les; ou meurs. — Je suis chrétien. — Impie!
Adore-les, te dis-je; ou renonce à la vie.

Renonce à la vie n'enchérit point sur *mourir*: quand on répete la pensée il faut fortifier l'expression.

Vers 100. Où le conduirez-vous? — A la mort. — A la gloire.

Dialogue admirable et toujours applaudi.

SCENE IV.

Vers 7. Vois-tu comme le sien des cœurs impénétrables?

Impénétrable n'est par le mot propre; il signifie caché, dissimulé, qu'on ne peut découvrir, qu'on ne peut pénétrer, et ne peut jamais être mis à la place d'*inflexible*.

Vers 18. Répandant votre sang par votre propre main.

FÉLIX.

Ainsi l'ont autrefois versé Brute et Manlie.

On est un peu surpris que cet homme se compare aux Brutus et aux Manlius, après avoir avoué les sentiments les plus lâches.

Vers 21. Et quand nos vieux héros avoient de mauvais sang,
Ils eussent, pour le perdre, ouvert leur propre flanc.

C'est une vieille erreur qu'en se faisant saigner on se délivrait de son mauvais sang: cette fausse métaphore a été souvent employée, et on la retrouve dans la tragédie de Don Carlos sous le nom d'Andronic :

Quand j'ai de mauvais sang, je me le fais tirer.

On a dit que Philippe II fit cette abominable plaisanterie à son fils en le condamnant.

Vers 25. Quand vous verrez Pauline, et que son désespoir
Par ses pleurs et ses cris *saura* vous émouvoir.

Remarquez que nous employons souvent ce mot *savoir* en poésie assez mal-à-propos : *j'ai su le satisfaire* pour *je l'ai satisfait; j'ai su lui plaire* au lieu de *je lui ai plu*. Il ne faut employer ce mot que quand il marque quelque dessein.

Vers 31. Romps ce que ses douleurs y donneroient d'obstacle;
Tire-la, si tu peux, de ce triste spectacle.

Romps et tire-la, mauvaises expressions : *des douleurs*

qui donnent obstacle est un barbarisme; et *ce qu'ils donneraient d'obstacle* est un barbarisme encore plus grand.

SCENE V.

Vers 2. Cette seconde hostie est digne de ta rage.

Ce mot *hostie* signifiait alors *victime*.

Vers 5. Ta barbarie en elle a les mêmes matieres.

Ce vers est trop négligé, et n'est pas français : *une barbarie qui a des matieres* et *matieres en elle*, cela est un peu barbare.

Vers 7. Son sang, dont tes bourreaux viennent de me couvrir,
M'a dessillé les yeux, et me les vient d'ouvrir.

pléonasme.

Vers 13. Redoute l'empereur, appréhende Sévere.

D'où sait-elle que Félix a sacrifié Polyeucte à la crainte qu'il a de Sévere *? est-ce une révélation?

Vers 25. Le faut-il dire encor? Félix, je suis chrétienne.

Ce miracle soudain a révolté beaucoup de gens. *Quod-*

---

* D'où le sait-elle? des sentiments bas et lâches que son pere lui a fait voir dans la quatrieme scene du premier acte. Félix ne lui dissimule ni la peur qu'il a de Sévere, ni le regret que lui donne cette peur de lui avoir préféré Polyeucte. Ce n'est donc pas sérieusement que Voltaire demande si elle le sait par révélation.

cumque ostendis mihi sic incredulus odi. Mais le parterre aimera long-temps ce prodige; il est la récompense de la vertu de Pauline; et s'il n'est pas dans l'histoire, il convient parfaitement au théâtre dans une tragédie chrétienne.

Vers 27. Le coup à l'un et l'autre en sera précieux,
Puisqu'il t'assure en terre en m'élevant aux cieux.

T'assure en terre n'est pas français: il veut dire, *affermit ton pouvoir sur la terre.*

SCENE VI.

La piece semble finie quand Polyeucte est mort. Autrefois, quand les acteurs représentaient les Romains avec le chapeau et une cravate, Sévere arrivait le chapeau sur la tête, et Félix l'écoutait chapeau bas; ce qui faisait un effet ridicule.

Vers 2. Esclave ambitieux d'une peur chimérique;
Polyeucte est donc mort! et par vos cruautés
Vous pensez conserver vos tristes dignités!

D'où sait-il que Félix a immolé son gendre à la peur méprisable qu'il avait de Sévere? Ce Sévere ne pouvait le savoir, à moins que Polyeucte, par un second miracle, ne le lui eût révélé *. Le reste est fort juste et fort

* Voltaire retombe ici dans la même plaisanterie, ou dans la même distraction. Sévere est instruit, sans miracle, des senti-

beau; il doit être irrité que Félix n'ait pas déféré à sa noble priere.

Vers 24. Je cede à des transports que je ne connois pas.

Ce nouveau miracle n'est pas si bien reçu du parterre que les deux autres; il ne faut pas sur-tout prodiguer coup sur coup les prodiges de même espece. Quand on pardonnerait la conversion incroyable de ce lâche Félix, on n'en serait pas touché, parcequ'on ne s'intéresse pas à lui comme à Pauline, et qu'il est même odieux *.

Vers 25. Et, par un mouvement que je ne puis entendre,
De ma fureur je passe au zele de mon gendre.

Comprendre semblerait plus juste qu'*entendre*.

---

ments de Félix. Pauline elle-même, au quatrieme acte, lui en a fait l'aveu, en lui disant:

Mon pere est en état de vous accorder tout,
Il vous craint; et j'avance encor cette parole,
Que, s'il perd mon époux, c'est à vous qu'il l'immole.

A cette étrange distraction de Voltaire, ne croiroit-on pas qu'il n'avoit fait que parcourir l'ouvrage?

* Si Félix devient un élu à la fin de la piece, il faut convenir que jusqu'au dénouement il a bien conservé la physionomie d'un réprouvé. C'est peut-être sur cette singuliere conversion que Voltaire auroit pu s'égayer sans conséquence: mais il devoit respecter Pauline; il le devoit d'autant plus que c'est d'après ce beau caractere qu'il a tracé celui d'Idamé, dans l'Orphelin de la Chine, et que le mérite de la copie ne le dispensoit pas d'être juste envers l'original.

Vers 29. Son amour épandu sur toute la famille
Tire après lui le pere aussi-bien que la fille.

Tirer après soi est devenu bas avec le temps.

Vers 42. De pareils changements ne vont point sans miracle.

Des changements ne *vont* point: on mene une vie innocente, et non pas *avec innocence:* mais *j'approuve que chacun ait ses dieux;* et *servez votre monarque*, reçoivent toujours des applaudissements. La maniere dont le fameux Baron récitait ces vers, en appuyant sur *servez votre monarque*, était reçue avec transport. Plusieurs n'approuvent pas que Sévere dise à Félix, *Gardez votre pouvoir, reprenez-en la marque*, parceque ce n'est pas lui qui donne les gouvernements, et que Félix n'a pas quitté le sien; il n'appartient qu'à l'empereur de parler ainsi.

Vers 45. Ils menent une vie avec tant d'innocence
Que le ciel leur en doit quelque reconnoissance,

est trop du style familier, et d'ailleurs cela n'est pas français, comme on l'a déja dit.

Vers 47. Se relever plus forts, plus ils sont abattus,
N'est pas aussi l'effet des communes vertus.

Se relever n'est pas l'effet; cela n'est pas exact, mais c'est une licence que je crois permise.

Vers 52. J'approuve cependant que chacun ait ses dieux.

Ce vers est toujours très bien reçu du parterre: c'est la voix de la nature.

Vers 53. Qu'il les serve à sa mode,

est du style comique; *à son choix* eût peut-être été mieux placé.

Vers 56. Je n'en veux pas sur vous faire un persécuteur.

Il y avait auparavant *en vous:* cela paraissait un contre-sens; il semblait que ce fût Félix chrétien qui pût être persécuteur. Corneille corrigea *sur vous:* mais c'est une faute de langage; on persécute un homme, et non *sur* un homme.

Vers 65. Nous autres, bénissons notre heureuse aventure.

Notre heureuse aventure, immédiatement après avoir coupé le cou à son gendre, fait un peu rire; et *nous autres* y contribue.

L'extrême beauté du rôle de Sévere, la situation piquante de Pauline, sa scene admirable avec Sévere au quatrieme acte, assurent à cette piece un succès éternel: non seulement elle enseigne la vertu la plus pure, mais la dévotion et la perfection du christianisme. Polyeucte et Athalie sont la condamnation éternelle de ceux qui, par une jalousie secrete, voudraient proscrire un art sublime dont les beautés n'effacent que trop leurs ouvrages: ils sentent combien cet art est au-dessus de leur; ne pouvant y atteindre, ils le veulent proscrire, et, par une injustice aussi absurde que barbare, ils confondent Tabarin

et Guillot Gorju avec S. Polyeucte et le grand-prêtre Joad. *

Dacier, dans ses remarques sur la poétique d'Aristote, prétend que Polyeucte n'est pas propre au théâtre, parceque ce personnage n'excite ni la pitié, ni la crainte; il attribue tout le succès à Séyere et à Pauline. Cette opinion est assez générale; mais il faut avouer aussi qu'il y a de très beaux traits dans le rôle de Polyeucte, et qu'il a fallu un très grand génie pour manier un sujet si difficile.

FIN DES REMARQUES SUR POLYEUCTE.

---

* Cette exagération est beaucoup trop forte. Personne ne confond Polyeucte et Joad avec Tabarin et Guillot-Gorju. Les plus ardents ennemis des spectacles n'ont jamais été absurdes à ce point-là.

LA
MORT DE POMPÉE,
TRAGÉDIE.

1644.

A MONSEIGNEUR

L'ÉMINENTISSIME

CARDINAL MAZARIN.

MONSEIGNEUR,

Je présente le grand Pompée à votre éminence, c'est-à-dire le plus grand personnage de l'ancienne Rome au plus illustre de la nouvelle; je mets sous la protection du premier ministre de notre jeune roi un héros qui dans sa bonne fortune fut le protecteur de beaucoup de rois, et qui dans sa mauvaise eut encore des rois pour ses ministres. Il espere de la générosité de V. E. qu'elle ne dédaignera pas de lui conserver cette seconde vie que j'ai tâché de lui redonner, et que, lui rendant cette justice qu'elle fait rendre par tout le royaume, elle le vengera pleinement de la mauvaise politique de la cour d'Égypte. Il l'espere, et avec raison, puisque, dans le peu de séjour qu'il a fait en France, il a déja su de la voix

publique que les maximes dont vous vous servez pour la conduite de cet état ne sont point fondées sur d'autres principes que ceux de la vertu. Il a su d'elle les obligations que vous a la France de l'avoir choisie pour votre seconde mere, qui vous est d'autant plus redevable que les grands services que vous lui rendez sont de purs effets de votre inclination et de votre zele, et non pas des devoirs de votre naissance. Il a su que Rome s'est acquittée envers notre jeune monarque de ce qu'elle devoit à ses prédécesseurs par le présent qu'elle lui a fait de votre personne. Il a su d'elle enfin que la solidité de votre prudence, et la netteté de vos lumières enfantent des conseils si avantageux pour le gouvernement, qu'il semble que ce soit vous à qui, par un esprit de prophétie, notre Virgile ait adressé ce vers il y a plus de seize siecles,

Tu regere imperio populos, Romane, memento.

Voilà, MONSEIGNEUR, ce que ce grand homme a appris en apprenant à parler français,

Pauca, sed a pleno venientia pectore veri.

Et comme la gloire de V. E. est assez assurée sur la fidélité de cette voix publique, je n'y mêlerai

point la foiblesse de mes pensées, ni la rudesse de mes expressions, qui pourroient diminuer quelque chose de son éclat; et je n'ajouterai rien aux célebres témoignages qu'elle vous rend, qu'une profonde vénération pour les hautes qualités qui vous les ont acquis, avec une protestation très sincere et très inviolable d'être toute ma vie,

MONSEIGNEUR,

DE VOTRE ÉMINENCE,

Le très humble, très obéissant,
et très fidele serviteur,

P. CORNEILLE.

REMERCIEMENT

A MONSIEUR

LE CARDINAL MAZARIN.

Non, tu n'es point ingrate, ô maîtresse du monde,
Qui de ce grand pouvoir [1] sur la terre et sur l'onde,
Malgré l'effort des temps, retiens sur nos autels
Le souverain empire et des droits immortels.
Si de tes vieux héros j'aime encor la mémoire,
Tu releves mon nom [2] sur l'aile de leur gloire;
Et ton noble génie, en mes vers mal tracé,
Par ton nouveau héros m'en a récompensé.
C'est toi, grand cardinal, [3] homme au-dessus de l'homme,
Rare don qu'à la France ont fait le ciel et Rome;
C'est toi, dis-je, ô héros, ô cœur vraiment romain,
Dont Rome en ma faveur vient d'emprunter la main.

---

[1] *Sur la terre et sur l'onde* est devenu, comme on l'a déja remarqué, un lieu commun qu'il n'est plus permis d'employer.

[2] *Sur l'aile de leur gloire.* On dirait bien *sur l'aile de la gloire*, parceque la gloire est personnifiée; mais *leur gloire* ne peut l'être.

[3] *Homme au-dessus de l'homme* est bien fort pour le cardinal Mazarin. Que dirait-on de plus des Antonins?

Mon honneur n'a point eu de douteuse apparence ;
Tes dons ont devancé même mon espérance ;
Et ton cœur généreux m'a surpris d'un bienfait
Qui ne m'a pas coûté seulement un souhait.
La grace s'affoiblit quand il faut qu'on l'attende :
Tel pense l'acheter alors qu'il la demande ;
Et [1] c'est je ne sais quoi d'abaissement secret
Où quiconque a du cœur ne consent qu'à regret.
C'est un terme honteux que celui de priere ;
Tu me l'as épargné, tu m'as fait grace entiere.
Ainsi l'honneur se mêle au bien que je reçois.
Qui donne comme toi, donne plus d'une fois.
Son don marque une estime et plus pure et plus pr[illegible] :
Il attache les cœurs d'une plus forte chaîne ;
Et, prenant nouveau prix de la main qui le fait,
Sa façon de bien faire est un second bienfait.
[2] Ainsi le grand Auguste autrefois dans ta ville
Aimoit à prévenir l'attente de Virgile :
Lui que j'ai fait revivre, et qui revit en toi,
En usoit envers lui comme tu fais vers moi.
Certes, dans la chaleur que le ciel nous inspire,
Nos vers disent souvent plus qu'ils ne pensent dire ;
Et ce feu qui sans nous pousse les plus heureux
Ne nous explique pas tout ce qu'il fait par eux.
Quand j'ai peint un Horace, un Auguste, un Pompée,
Assez heureusement ma muse s'est trompée ;

---

[1] *C'est je ne sais quoi d'abaissement* n'est pas français.

[2] *Ainsi le grand Auguste.* Il est triste que Corneille ait comparé Mazarin et Montauron à Auguste.

Puisque, sans le savoir, avecque leur portrait
[1] Elle tiroit du tien un admirable trait.
Leurs plus hautes vertus qu'étale mon ouvrage
N'y font que prendre un rang pour former ton image.
Quand j'aurai peint encor tous ces vieux conquérants,
[2] Les Scipions vainqueurs, et les Catons mourants,
Les Pauls, les Fabiens; alors de tous ensemble
On en verra sortir un tout qui te ressemble;
Et l'on rassemblera de leurs pompeux débris
Ton ame, et ton courage, épars dans mes écrits.

---

[1] *Elle tirait du tien un admirable trait.* Il est encore plus triste qu'il tire un admirable trait du portrait du cardinal Mazarin, en peignant Horace, César, et Pompée.

[2] *Les Scipions* achevent cette étonnante flatterie. Boileau avait en vue ces fausses louanges prodiguées à un ministre, quand il dit à monsieur de Seignelai:

Si, pour faire sa cour à ton illustre pere,
Seignelai, quelque auteur, d'un faux zele emporté,
Au lieu de peindre en lui la noble activité,
La solide vertu, la vaste intelligence,
Le zele pour son roi, l'ardeur, la vigilance,
La constante équité, l'amour pour les beaux-arts,
Lui donnoit des vertus d'Alexandre ou de Mars,
Et, pouvant justement l'égaler à Mécene,
Le comparoit au fils de Pélée ou d'Alcmene:
Ses yeux, d'un tel discours foiblement éblouis,
Bientôt dans ce tableau reconnoîtroient Louis.

Horace avait dit la même chose dans sa seizieme épitre du premier livre:

Si quis bella tibi terrâ pugnata marique, etc.

Souffre donc que pour guide au travail qui me reste
J'ajoute ton exemple à cetté ardeur céleste,
Et que de tes vertus le portrait sans égal
S'acheve de ma main sur son original.
Quand j'étudie en toi ces sentiments illustres
Qu'a conservés ton sang à travers tant de lustres,
Et que le ciel propice, et les destins amis
De tes fameux Romains en ton ame ont transmis;
Alors, de tes couleurs peignant les aventures,
J'en porterai si haut les brillantes peintures,
Que ta Rome elle-même, admirant mes travaux,
N'en reconnoîtra plus les vieux originaux,
Et se plaindra de moi de voir sur eux gravées
Les vertus qu'à toi seul elle avoit réservées;
Cependant qu'à l'éclat de tes propres clartés
Tu te reconnoîtras sous des noms empruntés.
Mais ne te lasse point d'illuminer mon ame,
[1] Ni de prêter ta vie à conduire ma flamme;
Et, de ces grands soucis que tu prends pour mon roi,
Daigne encor quelquefois descendre jusqu'à moi.
[2] Délasse en mes écrits ta noble inquiétude;

---

[1] *Ni de prêter ta vie à conduire ma flamme.* On ne prête point une vie à conduire une flamme. Il veut dire *ne cesse d'échauffer mon génie par tes illustres actions.*

[2] *Délasse en mes écrits ta noble inquiétude.* On se délasse de ses travaux par des écrits agréables; on ne délasse point une inquiétude. *

Ajoutons à ces remarques, qu'on peut trop flatter un cardinal, et faire des tragédies pleines de sublime.

* Cette expression nous paroîtroit encore très permise en poésie.

Et tandis que, sur elle appliquant mon étude,
J'emploirai pour te plaire, et pour te divertir,
Les talents que le ciel m'a voulu départir,
Reçois, avec les vœux de mon obéissance,
Ces vers précipités par ma reconnoissance.
L'impatient transport de mon ressentiment
N'a pu pour les polir m'accorder un moment.
S'ils ont moins de douceur, ils en ont plus de zele;
Leur rudesse est le sceau d'une ardeur plus fidele:
Et ta bonté verra dans leur témérité,
Avec moins d'ornement, plus de sincérité.

PRÉFACE
DE CORNEILLE.

AU LECTEUR.

Si je voulois faire ici ce que j'ai fait en mes derniers ouvrages, et te donner le texte ou l'abrégé des auteurs dont cette histoire est tirée, afin que tu pusses remarquer en quoi je m'en serois écarté pour l'accommoder au théâtre, je ferois un avant-propos dix fois plus long que mon poëme, et j'aurois à apporter des livres entiers de presque tous ceux qui ont écrit l'histoire romaine. Je me contenterai de t'avertir que celui dont je me suis le plus servi a été le poëte Lucain, dont la lecture m'a rendu si amoureux de la force de ses pensées et de la majesté de son raisonnement, qu'afin d'en enrichir notre langue j'ai fait cet effort pour réduire en poëme dramatique ce qu'il a traité en épique. Tu trouveras ici cent ou deux cents vers traduits ou imités de lui, que tu reconnoîtras aux mêmes

marques que tu as déja reconnu ce que j'ai emprunté de D. Guilain de Castro dans le Cid *. J'ai tâché de suivre ce grand homme dans le reste, et de prendre son caractere quand son exemple m'a manqué : si je suis demeuré bien loin derriere, tu en jugeras. Cependant j'ai cru ne te déplaire pas de te donner ici trois passages qui ne viennent pas mal à mon sujet. Le premier est une épitaphe de Pompée, prononcée par Caton dans Lucain. Les deux autres sont deux peintures de Pompée et de César, tirées de Velleius Paterculus. Je les laisse en latin, de peur que ma traduction n'ôte trop de leur grace et de leur force. Les dames se les feront expliquer.

---

* Nous avons supprimé ces citations espagnoles et latines, que Corneille supprima lui-même dans l'édition faite à Rouen, sous ses yeux, en 1664, et dont on a mal-à-propos surchargé l'édition de Geneve.

EPITAPHIUM

POMPEII MAGNI.

Catone apud Lucanum, libro 9.

Civis obit, *inquit*, multo majoribus impar
Nosse modum juris, sed in hoc tamen utilis ævo,
Cui nor ulla fuit justi reverentia: salva
Libertate potens, et solus plebe parata
Privatus servire sibi, rectorque senatus,
Sed regnantis, erat. Nil belli jure poposcit:
Quæque dari voluit, voluit sibi posse negari.
Immodicas possedit opes, sed plura retentis
Attulit: invasit ferrum; sed ponere norat.
Prætulit arma togæ; sed pacem armatus amavit.
Juvit sumpta ducem, juvit dimissa potestas.
Casta domus, luxuque carens, corruptaque nunquam
Fortuna domini. Clarum et venerabile nomen
Gentibus, et multum nostræ quod proderat urbi.
Olim vera fides Sylla Marioque receptis,
Libertatis obit: Pompeio rebus adempto
Nunc et ficta perit. Non jam regnare pudebit:
Nec color imperii, nec frons erit ulla senatus.
O Felix, cui summa dies fuit obvia victo,
Et cui quærendos Pharium scelus obtulit enses!

Forsitan in soceri potuisset vivere regno.
Scire mori, sors prima viris, sed proxima, cogi.
Et mihi, si fatis aliena in jura venimus,
Da talem, Fortuna, Jubam : non deprecor hosti
Servari, dum me servet cervice recisa.

ICON POMPEII MAGNI.

Velleius Paterculus, lib. 2.

Fuit hic genitus matre Lucilia, stirpis senatoriæ, forma excellens, non ea qua flos commendatur ætatis, sed quæ ex dignitate constantiaque in illam conveniens amplitudinem, fortunam quoque ejus ad ultimum vitæ comitata est diem: innocentia eximius, sanctitate præcipuus, eloquentia medius; potentiæ quæ honoris causa ad eum deferretur, non ut ab eo occuparetur, cupidissimus: dux bello peritissimus : civis in toga (nisi ubi vereretur ne quem haberet parem) modestissimus, amicitiarum tenax, in offensis exorabilis, in reconcilianda gratia fidelissimus, in accipienda satisfactione facillimus, potentia sua nunquam aut rarò ad impotentiam usus, pæne omnium votorum expers, nisi numeraretur inter maxima, in civitate libera dominaque gentium, indignari, cùm omnes cives jure haberet pares, quemquam æqualem dignitate conspicere.

ICON C. CAESARIS.

Idem, Ibidem.

Hic nobilissima Juliorum genitus familia, et, quod inter omnes antiquissimos constabat, ab Anchise ac Venere ducens genus, forma omnium civium excellentissimus, vigore animi acerrimus, munificentia effusissimus, animo super humanam et naturam et fidem evectus, magnitudine cogitationum, celeritate bellandi, patientia periculorum. Magno illi Alexandro, sed sobrio, neque iracundo, simillimus: qui denique semper et somno et cibo in vitam, non in voluptatem uteretur.

ACTEURS.

JULES-CÉSAR.

MARC-ANTOINE.

LÉPIDE.

CORNÉLIE, femme de Pompée.

PTOLOMÉE, roi d'Égypte.

CLÉOPATRE, sœur de Ptolomée.

PHOTIN, chef du conseil d'Égypte.

ACHILLAS, lieutenant-général des armées du roi d'Égypte.

SEPTIME, tribun romain, à la solde du roi d'Égypte.

CHARMION, dame d'honneur de Cléopâtre.

ACHORÉE, écuyer de Cléopâtre.

PHILIPPE, affranchi de Pompée.

Troupe de Romains.

Troupe d'Égyptiens.

La scene est à Alexandrie, dans le palais de Ptolomée.

C. POMP.
H. Gravelot inven.
N. le Mire Sculp.
O vous, amour douleur objet terrible et tendre.
Reste du grand Pompée, écoutez sa moitié.

LA MORT DE POMPÉE, TRAGÉDIE.

ACTE PREMIER.

SCENE PREMIERE.

PTOLOMÉE, PHOTIN, ACHILLAS, SEPTIME.

PTOLOMÉE.

Le destin se déclare, et nous venons d'entendre
Ce qu'il a résolu du beau-père et du gendre.
Quand les dieux étonnés sembloient se partager,
Pharsale a décidé ce qu'ils n'osoient juger.
Ses fleuves teints de sang, et rendus plus rapides
Par le débordement de tant de parricides,
Cet horrible débris d'aigles, d'armes, de chars,
Sur ces champs empestés confusément épars,
Ces montagnes de morts privés d'honneurs suprêmes,

LA MORT DE POMPÉE, TRAGÉDIE.

ACTE PREMIER.

SCENE PREMIERE.

PTOLOMÉE, PHOTIN, ACHILLAS, SEPTIME.

PTOLOMÉE.

Le destin se déclare, et nous venons d'entendre
Ce qu'il a résolu du beau-père et du gendre.
Quand les dieux étonnés sembloient se partager,
Pharsale a décidé ce qu'ils n'osoient juger.
Ses fleuves teints de sang, et rendus plus rapides
Par le débordement de tant de parricides,
Cet horrible débris d'aigles, d'armes, de chars,
Sur ces champs empestés confusément épars,
Ces montagnes de morts privés d'honneurs suprêmes,

Que la nature force à se venger eux-mêmes,
Et dont les troncs pourris exhalent dans les vents
De quoi faire la guerre au reste des vivants,
Sont les titres affreux dont le droit de l'épée,
Justifiant César, a condamné Pompée.
Ce déplorable chef du parti le meilleur,
Que sa fortune lasse abandonne au malheur,
Devient un grand exemple, et laisse à la mémoire
Des changements du sort une éclatante histoire.
Il fuit, lui qui, toujours triomphant et vainqueur,
Vit ses prospérités égaler son grand cœur;
Il fuit, et dans nos ports, dans nos murs, dans nos villes;
Et, contre son beau-pere ayant besoin d'asyles,
Sa déroute orgueilleuse en cherche aux mêmes lieux
Où contre les Titans en trouverent les dieux:
Il croit que ce climat, en dépit de la guerre,
Ayant sauvé le ciel, sauvera bien la terre,
Et, dans son désespoir à la fin se mêlant,
Pourra prêter l'épaule au monde chancelant.
Oui, Pompée avec lui porte le sort du monde,
Et veut que notre Égypte, en miracles féconde,
Serve à sa liberté de sépulcre ou d'appui,
Et releve sa chûte, ou trébuche sous lui.
C'est de quoi, mes amis, nous avons à résoudre;
Il apporte en ces lieux les palmes, ou la foudre:
S'il couronna le pere, il hasarde le fils;
Et, nous l'ayant donnée, il expose Memphis.
Il faut le recevoir, ou hâter son supplice,

Le suivre, ou le pousser dedans le précipice.
L'un me semble peu sûr, l'autre peu généreux;
Et je crains d'être injuste, ou d'être malheureux.
Quoi que je fasse enfin, la fortune ennemie
M'offre bien des périls, ou beaucoup d'infamie:
C'est à moi de choisir, c'est à vous d'aviser
A quel choix vos conseils me doivent disposer.
Il s'agit de Pompée, et nous aurons la gloire
D'achever de César, ou troubler la victoire;
Et je puis dire enfin que jamais potentat
N'eût à délibérer d'un si grand coup d'état.

PHOTIN.

Sire, quand par le fer les choses sont vuidées,
La justice et le droit sont de vaines idées;
Et qui veut être juste en de telles saisons
Balance le pouvoir, et non pas les raisons.
Voyez donc votre force; et regardez Pompée,
Sa fortune abattue, et sa valeur trompée.
César n'est pas le seul qu'il fuie en cet état:
Il fuit et le reproche et les yeux du sénat,
Dont plus de la moitié piteusement étale
Une indigne curée aux vautours de Pharsale;
Il fuit Rome perdue, il fuit tous les Romains,
A qui par sa défaite il met les fers aux mains;
Il fuit le désespoir des peuples et des princes
Qui vengeroient sur lui le sang de leurs provinces,
Leurs états et d'argent et d'hommes épuisés,
Leurs trônes mis en cendre, et leurs sceptres brisés:

Auteur des maux de tous, il est à tous en butte,
Et fuit le monde entier écrasé sous sa chûte.
Le défendrez-vous seul contre tant d'ennemis?
L'espoir de son salut en lui seul étoit mis;
Lui seul pouvoit pour soi: cédez alors qu'il tombe.
Soutiendrez-vous un faix sous qui Rome succombe,
Sous qui tout l'univers se trouve foudroyé,
Sous qui le grand Pompée a lui-même ployé?
Quand on veut soutenir ceux que le sort accable,
A force d'être juste on est souvent coupable;
Et la fidélité qu'on garde imprudemment,
Après un peu d'éclat, traîne un long châtiment,
Trouve un noble revers, dont les coups invincibles,
Pour être glorieux, ne sont pas moins sensibles.
Sire, n'attirez point le tonnerre en ces lieux;
Rangez-vous du parti des destins et des dieux;
Et sans les accuser d'injustice ou d'outrage,
Puisqu'ils font les heureux, adorez leur ouvrage;
Quels que soient leurs décrets, déclarez-vous pour eux,
Et, pour leur obéir perdez le malheureux.
Pressé de toutes parts des coleres célestes,
Il en vient dessus vous faire fondre les restes;
Et sa tête, qu'à peine il a pu dérober,
Toute prête de choir, cherche avec qui tomber.
Sa retraite chez vous en effet n'est qu'un crime;
Elle marque sa haine, et non pas son estime;
Il ne vient que vous perdre en venant prendre port:
Et vous pouvez douter s'ils est digne de mort!

Il devoit mieux remplir nos vœux et notre attente,
Faire voir sur ses nefs la victoire flottante;
Il n'eût ici trouvé que joie et que festins:
Mais puisqu'il est vaincu, qu'il s'en prenne aux destins.
J'en veux à sa disgrace, et non à sa personne:
J'exécute à regret ce que le ciel ordonne;
Et du même poignard pour César destiné
Je perce en soupirant son cœur infortuné.
Vous ne pouvez enfin qu'aux dépens de sa tête
Mettre à l'abri la vôtre, et parer la tempête.
Laissez nommer sa mort un injuste attentat:
La justice n'est pas une vertu d'état.
Le choix des actions ou mauvaises ou bonnes
Ne fait qu'anéantir la force des couronnes:
Le droit des rois consiste à ne rien épargner;
La timide équité détruit l'art de régner.
Quand on craint d'être injuste, on a toujours à craindre;
Et qui veut tout pouvoir doit oser tout enfreindre,
Fuir comme un déshonneur la vertu qui le perd,
Et voler sans scrupule au crime qui le sert;
C'est là mon sentiment. Achillas et Septime
S'attacheront peut-être à quelque autre maxime.
Chacun a son avis; mais, quel que soit le leur,
Qui punit le vaincu ne craint point le vainqueur.

ACHILLAS.

Sire, Photin dit vrai; mais, quoique de Pompée
Je voie et la fortune et la valeur trompée,
Je regarde son sang comme un sang précieux,

Qu'au milieu de Pharsale ont respecté les dieux.
Non qu'en un coup d'état je n'approuve le crime;
Mais, s'il n'est nécessaire, il n'est point légitime:
Et quel besoin ici d'une extrême rigueur?
Qui n'est point au vaincu ne craint point le vainqueur.
Neutre jusqu'à présent, vous pouvez l'être encore;
Vous pouvez adorer César, si l'on l'adore:
Mais, quoique vos encens le traitent d'immortel,
Cette grande victime est trop pour son autel;
Et sa tête immolée au dieu de la victoire
Imprime à votre nom une tache trop noire:
Ne le pas secourir suffit sans l'opprimer.
En usant de la sorte on ne vous peut blâmer.
Vous lui devez beaucoup; par lui Rome animée
A fait rendre le sceptre au feu roi Ptolomée:
Mais la reconnoissance et l'hospitalité
Sur les ames des rois n'ont qu'un droit limité.
Quoi que doive un monarque, et dût-il sa couronne,
Il doit à ses sujets encor plus qu'à personne,
Et cesse de devoir quand la dette est d'un rang
A ne point l'acquitter qu'aux dépens de leur sang.
S'il est juste d'ailleurs que tout se considere,
Que hasardoit Pompée en servant votre pere?
Il se voulut par-là faire voir tout-puissant,
Et vit croître sa gloire en le rétablissant.
Il le servit enfin, mais ce fut de la langue;
La bourse de César fit plus que sa harangue:
Sans ses mille talents, Pompée et ses discours

Pour rentrer en Égypte étoient un froid secours.
Qu'il ne vante donc plus ses mérites frivoles,
Les effets de César valent bien ses paroles:
Et, si c'est un bienfait qu'il faut rendre aujourd'hui,
Comme il parla pour vous, vous parlerez pour lui.
Ainsi vous le pouvez et devez reconnoître.
Le recevoir chez vous c'est recevoir un maître,
Qui, tout vaincu qu'il est, bravant le nom de roi,
Dans vos propres états vous donneroit la loi.
Fermez-lui donc vos ports, mais épargnez sa tête,
S'il le faut toutefois, ma main est toute prête;
J'obéis avec joie, et je serois jaloux
Qu'autre bras que le mien portât les premiers coups.

SEPTIME.

Sire, je suis Romain, je connois l'un et l'autre.
Pompée a besoin d'aide, il vient chercher la vôtre:
Vous pouvez, comme maître absolu de son sort,
Le servir, le chasser, le livrer vif ou mort.
Des quatre le premier vous seroit trop funeste;
Souffrez donc qu'en deux mots j'examine le reste.
Le chasser, c'est vous faire un puissant ennemi,
Sans obliger par-là le vainqueur qu'à demi,
Puisque c'est lui laisser et sur mer et sur terre
La suite d'une longue et difficile guerre,
Dont peut-être tous deux également lassés
Se vengeroient sur vous de tous les maux passés.
Le livrer à César n'est que la même chose:
Il lui pardonnera, s'il faut qu'il en dispose,

Et, s'armant à regret de générosité,
D'une fausse clémence il fera vanité;
Heureux de l'asservir en lui donnant la vie,
Et de plaire par-là même à Rome asservie!
Cependant que forcé d'épargner son rival,
Aussi-bien que Pompée il vous voudra du mal.
Il faut le délivrer du péril et du crime,
Assurer sa puissance, et sauver son estime,
Et du parti contraire en ce grand chef détruit,
Prendre sur vous la honte, et lui laisser le fruit.
C'est là mon sentiment, ce doit être le vôtre:
Par-là vous gagnez l'un, et ne craignez plus l'autre.
Mais suivant d'Achillas le conseil hasardeux,
Vous n'en gagnez aucun, et les perdez tous deux.

PTOLOMÉE.

N'examinons donc plus la justice des causes,
Et cédons au torrent qui roule toutes choses.
Je passe au plus de voix, et de mon sentiment
Je veux bien avoir part à ce grand changement.
Assez et trop long-temps l'arrogance de Rome
A cru qu'être Romain c'étoit être plus qu'homme.
Abattons sa superbe avec sa liberté;
Dans le sang de Pompée éteignons sa fierté;
Tranchons l'unique espoir où tant d'orgueil se fonde,
Et donnons un tyran à ces tyrans du monde.
Secondons le destin qui les veut mettre aux fers,
Et prêtons-lui la main pour venger l'univers.
Rome, tu serviras; et ces rois que tu braves,

Et que ton insolence ose traiter d'esclaves,
Adoreront César avec moins de douleur,
Puisqu'il sera ton maître aussi-bien que le leur.
Allez donc, Achillas, allez avec Septime
Nous immortaliser par cet illustre crime.
Qu'il plaise au ciel ou non, laissez-m'en le souci.
Je crois qu'il veut sa mort puisqu'il l'amene ici.

ACHILLAS.

Sire, je crois tout juste alors qu'un roi l'ordonne.

PTOLOMÉE.

Allez, et hâtez-vous d'assurer ma couronne;
Et vous ressouvenez que je mets en vos mains
Le destin de l'Égypte, et celui des Romains.

SCENE II.

PTOLOMÉE, PHOTIN.

PTOLOMÉE.

Photin, ou je me trompe, ou ma sœur est déçue.
De l'abord de Pompée elle espere autre issue.
Sachant que de mon pere il a le testament,
Elle ne doute point de son couronnement;
Elle se croit déja souveraine maîtresse
D'un sceptre partagé que sa bonté lui laisse;
Et se promettant tout de leur vieille amitié,
De mon trône en son ame elle prend la moitié,
Où de son vain orgueil les cendres rallumées
Poussent déja dans l'air de nouvelles fumées.

PHOTIN.

Sire, c'est un motif que je ne disois pas;
Qui devoit de Pompée avancer le trépas.
Sans doute il jugeroit de la sœur et du frere
Suivant le testament du feu roi votre pere,
Son hôte et son ami, qui l'en daigna saisir:
Jugez après cela de votre déplaisir.
Ce n'est pas que je veuille, en vous parlant contre elle,
Rompre les sacrés nœuds d'une amour fraternelle;
Du trône et non du cœur je la veux éloigner:
Car c'est ne régner pas qu'être deux à régner:
Un roi qui s'y résout est mauvais politique;
Il détruit son pouvoir quand il le communique;
Et les raisons d'état... Mais, sire, la voici.

SCENE III.

PTOLOMÉE, CLÉOPATRE, PHOTIN.

CLÉOPÂTRE.

Sire, Pompée arrive, et vous êtes ici?

PTOLOMÉE.

J'attends dans mon palais ce guerrier magnanime,
Et lui viens d'envoyer Achillas et Septime.

CLÉOPÂTRE.

Quoi! Septime à Pompée, à Pompée Achillas!

PTOLOMÉE.

Si ce n'est assez d'eux, allez, suivez leurs pas.

CLÉOPÂTRE.

Donc pour le recevoir c'est trop que de vous-même?

PTOLOMÉE.

Ma sœur, je dois garder l'honneur du diadême.

CLÉOPÂTRE.

Si vous en portez un, ne vous en souvenez
Que pour baiser la main de qui vous le tenez,
Que pour en faire hommage aux pieds d'un si grand homme.

PTOLOMÉE.

Au sortir de Pharsale est-ce ainsi qu'on le nomme?

CLÉOPÂTRE.

Fût-il dans son malheur de tous abandonné,
Il est toujours Pompée, et vous a couronné.

PTOLOMÉE.

Il n'en est plus que l'ombre, et couronna mon pere,
Dont l'ombre et non pas moi lui doit ce qu'il espere;
Il peut aller, s'il veut, dessus son monument
Recevoir ses devoirs et son remercîment.

CLÉOPÂTRE.

Après un tel bienfait, c'est ainsi qu'on le traite!

PTOLOMÉE.

Je m'en souviens, ma sœur, et je vois sa défaite.

CLÉOPÂTRE.

Vous la voyez de vrai, mais d'un œil de mépris.

PTOLOMÉE.

Le temps de chaque chose ordonne et fait le prix.
Vous qui l'estimez tant, allez lui rendre hommage;

Mais songez qu'au port même il peut faire naufrage.

CLÉOPÂTRE.

Il peut faire naufrage, et même dans le port!
Quoi! vous auriez osé lui préparer la mort!

PTOLOMÉE.

J'ai fait ce que les dieux m'ont inspiré de faire,
Et que pour mon état j'ai jugé nécessaire.

CLÉOPÂTRE.

Je ne le vois que trop, Photin et ses pareils
Vous ont empoisonné de leurs lâches conseils:
Ces ames que le ciel ne forma que de boue...

PHOTIN.

Ce sont de nos conseils, oui, madame, et j'avoue...

CLÉOPÂTRE.

Photin, je parle au roi; vous répondrez pour tous
Quand je m'abaisserai jusqu'à parler à vous.

PTOLOMÉE.

Il faut un peu souffrir de cette humeur hautaine:
Je sais votre innocence, et je connais sa haine;
Après tout, c'est ma sœur, oyez sans repartir.

CLÉOPÂTRE.

Ah! s'il est encor temps de vous en repentir,
Affranchissez-vous d'eux et de leur tyrannie,
Rappelez la vertu par leurs conseils bannie,
Cette haute vertu dont le ciel et le sang
Enflent toujours les cœurs de ceux de notre rang.

PTOLOMÉE.

Quoi! d'un frivole espoir déja préoccupée,

Vous me parlez en reine en parlant de Pompée;
Et d'un faux zele ainsi votre orgueil revêtu
Fait agir l'intérêt sous le nom de vertu!
Confessez-le, ma sœur, vous sauriez vous en taire,
N'étoit le testament du feu roi notre pere;
Vous savez qui le garde.

CLÉOPÂTRE.

Et vous saurez aussi
Que la seule vertu me fait parler ainsi,
Et que, si l'intérêt m'avoit préoccupée,
J'agirois pour César, et non pas pour Pompée.
Apprenez un secret que je voulois cacher,
Et cessez désormais de me rien reprocher.
Quand ce peuple insolent qu'enferme Alexandrie
Fit quitter au feu roi son trône et sa patrie,
Et que par ces mutins chassé de son état,
Il fut jusques à Rome implorer le sénat,
Il nous mena tous deux pour toucher son courage,
Vous assez jeune encor, moi déja dans un âge
Où ce peu de beauté que m'ont donné les cieux
D'un assez vif éclat faisoit briller mes yeux.
César en fut épris, et du moins j'eus la gloire
De le voir hautement donner lieu de le croire;
Mais voyant contre lui le sénat irrité,
Il fit agir Pompée et son autorité.
Ce dernier nous servit à sa seule priere,
Qui de leur amitié fut la preuve derniere:
Vous en savez l'effet, et vous en jouissez.

Mais pour un tel amant ce ne fut pas assez;
Après avoir pour nous employé ce grand homme
Qui nous gagna soudain toutes les voix de Rome,
Son amour en voulut seconder les efforts,
Et, nous ouvrant son cœur, nous ouvrit ses trésors:
Nous eûmes de ses feux encore en leur naissance,
Et les nerfs de la guerre, et ceux de la puissance;
Et les mille talents qui lui sont encor dus,
Remirent en nos mains tous nos états perdus.
Le roi, qui s'en souvint à son heure fatale,
Me laissa comme à vous la dignité royale,
Et par son testament, qui doit servir de loi,
Me rendit une part de ce qu'il tint de moi.
C'est ainsi qu'ignorant d'où vint ce bon office,
Vous appelez faveur ce qui n'est que justice,
Et l'osez accuser d'une aveugle amitié,
Quand du tout qu'il me doit il me rend la moitié.

PTOLOMÉE.

Certes, ma sœur, le conte est fait avec adresse.

CLÉOPÂTRE.

César viendra bientôt, et j'en ai lettre expresse;
Et peut-être aujourd'hui vos yeux seront témoins
De ce que votre esprit s'imagine le moins.
Ce n'est pas sans sujet que je parlois en reine.
Je n'ai reçu de vous que mépris et que haine;
Et de ma part du sceptre indigne ravisseur,
Vous m'avez plus traitée en esclave qu'en sœur;
Même, pour éviter des effets plus sinistres,

Il m'a fallu flatter vos insolents ministres,
Dont j'ai craint jusqu'ici le fer, ou le poison:
Mais Pompée ou César m'en va faire raison;
Et, quoi qu'avec Photin Achillas en ordonne,
Ou l'une ou l'autre main me rendra ma couronne.
Cependant mon orgueil vous laisse à démêler
Quel étoit l'intérêt qui me faisoit parler.

SCENE IV.

PTOLOMÉE, PHOTIN.

PTOLOMÉE.

Que dites-vous, ami, de cette ame orgueilleuse?

PHOTIN.

Sire, cette surprise est pour moi merveilleuse;
Je n'en sais que penser, et mon cœur étonné
D'un secret que jamais il n'auroit soupçonné,
Inconstant et confus dans son incertitude,
Ne se résout à rien qu'avec inquiétude.

PTOLOMÉE.

Sauverons-nous Pompée?

PHOTIN.

Il faudroit faire effort,
Si nous l'avions sauvé, pour conclure sa mort.
Cléopâtre vous hait: elle est fiere, elle est belle;
Et si l'heureux César a de l'amour pour elle,
La tête de Pompée est l'unique présent
Qui vous fasse contre elle un rempart suffisant.

PTOLOMÉE.

Ce dangereux esprit a beaucoup d'artifice.

PHOTIN.

Son artifice est peu contre un si grand service.

PTOLOMÉE.

Mais si, tout grand qu'il est, il cede à ses appas?

PHOTIN.

Il la faudra flatter : mais ne m'en croyez pas;
Et, pour mieux empêcher qu'elle ne vous opprime,
Consultez-en encore Achillas et Septime.

PTOLOMÉE.

Allons donc les voir faire, et montons à la tour;
Et nous en résoudrons ensemble à leur retour.

FIN DU PREMIER ACTE.

ACTE II.

SCENE PREMIERE.

CLÉOPATRE, CHARMION.

CLÉOPÂTRE.

Je l'aime, mais l'éclat d'une si belle flamme,
Quelque brillant qu'il soit, n'éblouit point mon ame,
Et toujours ma vertu retrace dans mon cœur
Ce qu'il doit au vaincu, brûlant pour le vainqueur.
Aussi qui l'ose aimer porte une ame trop haute
Pour souffrir sêulement le soupçon d'une faute;
Et je le traiterois avec indignité
Si j'aspirois à lui par une lâcheté.

CHARMION.

Quoi! vous aimez César, et si vous étiez crue,
L'Égypte pour Pompée armeroit à sa vue,
En prendroit la défense, et par un prompt secours
Du destin de Pharsale arrêteroit le cours!
L'amour certes sur vous a bien peu de puissance.

CLÉOPÂTRE.

Les princes ont cela de leur haute naissance;

Leur ame dans leur sang prend des impressions
Qui dessous leur vertu rangent leurs passions;
Leur générosité soumet tout à leur gloire:
Tout est illustre en eux quand ils daignent se croire;
Et si le peuple y voit quelques déréglements,
C'est quand l'avis d'autrui corrompt leurs sentiments.
Ce malheur de Pompée acheve la ruine.
Le roi l'eût secouru, mais Photin l'assassine:
Il croit cette ame basse, et se montre sans foi;
Mais, s'il croyoit la sienne, il agiroit en roi.

CHARMION.

Ainsi donc de César l'amante et l'ennemie...

CLÉOPÂTRE.

Je lui garde une flamme exempte d'infamie,
Un cœur digne de lui.

CHARMION.

Vous possédez le sien?

CLÉOPATRE.

Je crois le posséder.

CHARMION.

Mais le savez-vous bien?

CLÉOPATRE.

Apprends qu'une princesse aimant sa renommée,
Quand elle dit qu'elle aime, est sûre d'être aimée,
Et que les plus beaux feux dont son cœur soit épris
N'oseroient l'exposer aux hontes d'un mépris.
Notre séjour à Rome enflamma son courage:
Là j'eus de son amour le premier témoignage,

Et depuis jusqu'ici chaque jour ses courriers
M'apportent en tribut ses vœux et ses lauriers.
Par tout, en Italie, aux Gaules, en Espagne,
La fortune le suit, et l'amour l'accompagne:
Son bras ne domte point de peuples ni de lieux
Dont il ne rende hommage au pouvoir de mes yeux,
Et de la même main dont il quitte l'épée,
Fumante encor du sang des amis de Pompée,
Il trace des soupirs, et d'un style plaintif
Dans son champ de victoire il se dit mon captif.
Oui, tout victorieux il m'écrit de Pharsale;
Et si sa diligence à ses feux est égale,
Ou plutôt si la mer ne s'oppose à ses feux,
L'Égypte le va voir me présenter ses vœux.
Il vient, ma Charmion, jusque dans nos murailles
Chercher auprès de moi le prix de ses batailles,
M'offrir toute sa gloire, et soumettre à mes lois
Ce cœur et cette main qui commandent aux rois:
Et ma rigueur, mêlée aux fureurs de la guerre,
Feroit un malheureux du maître de la terre.

CHARMION.

J'oserois bien jurer que vos divins appas
Se vantent d'un pouvoir dont ils n'useront pas,
Et que le grand César n'a rien qui l'importune
Si vos seules rigueurs ont droit sur sa fortune.
Mais quelle est votre attente, et que prétendez-vous,
Puisque d'une autre femme il est déja l'époux,
Et qu'avec Calphurnie un paisible hyménée

Par des liens sacrés tient son ame enchaînée?

CLÉOPÂTRE.

Le divorce, aujourd'hui si commun aux Romains,
Peut rendre en ma faveur tous ces obstacles vains:
César en sait l'usage et la cérémonie;
Un divorce chez lui fit place à Calphurnie.

CHARMION.

Par cette même voie il pourra vous quitter.

CLÉOPÂTRE.

Peut-être mon bonheur saura mieux l'arrêter;
Peut-être mon amour aura quelque avantage
Qui saura mieux que moi ménager son courage.
Mais laissons au hasard ce qui peut arriver;
Achevons cet hymen, s'il se peut achever:
Ne durât-il qu'un jour, ma gloire est sans seconde
D'être du moins un jour la maîtresse du monde.
J'ai de l'ambition, et soit vice, ou vertu,
Mon cœur sous son fardeau veut bien être abattu;
J'en aime la chaleur, et la nomme sans cesse
La seule passion digne d'une princesse.
Mais je veux que la gloire anime ses ardeurs,
Qu'elle mene sans honte au faîte des grandeurs;
Et je la désavoue alors que sa manie
Nous présente le trône avec ignominie.
Ne t'étonne donc plus, Charmion, de me voir
Défendre encor Pompée et suivre mon devoir;
Ne pouvant rien de plus pour sa vertu séduite,
Dans mon ame en secret je l'exhorte à la fuite,

Et voudrois qu'un orage, écartant ses vaisseaux,
Malgré lui l'enlevât aux mains de ses bourreaux.
Mais voici de retour le fidele Achorée,
Par qui j'en apprendrai la nouvelle assurée.

SCENE II.

CLÉOPATRE, ACHORÉE, CHARMION.

CLÉOPÂTRE.

En est-ce déja fait, et nos bords malheureux
Sont-ils déja souillés d'un sang si généreux?

ACHORÉE.

Madame, j'ai couru par votre ordre au rivage;
J'ai vu la trahison, j'ai vu toute sa rage;
Du plus grand des mortels j'ai vu trancher le sort:
J'ai vu dans son malheur la gloire de sa mort;
Et puisque vous voulez qu'ici je vous raconte
La gloire d'une mort qui nous couvre de honte,
Écoutez, admirez, et plaignez son trépas.
Ses trois vaisseaux en rade avoient mis voiles bas;
Et voyant dans le port préparer nos galeres,
Il croyoit que le roi, touché de ses miseres,
Par un beau sentiment d'honneur et de devoir,
Avec toute sa cour le venoit recevoir;
Mais voyant que ce prince, ingrat à ses mérites,
N'envoyoit qu'un esquif rempli de satellites,
Il soupçonne aussitôt son manquement de foi,
Et se laisse surprendre à quelque peu d'effroi;

Enfin, voyant nos bords et notre flotte en armes,
Il condamne en son cœur ces indignes alarmes,
Et réduit tous les soins d'un si pressant ennui
A ne hasarder pas Cornélie avec lui:
« N'exposons, lui dit-il, que cette seule tête
« A la réception que l'Égypte m'apprête,
« Et tandis que moi seul j'en courrai le danger
« Songe à prendre la fuite afin de me venger.
« Le roi Juba nous garde une foi plus sincere;
« Chez lui tu trouveras et mes fils, et ton pere;
« Mais quand tu le verrois descendre chez Pluton,
« Ne désespere point du vivant de Caton ».
Tandis que leur amour en cet adieu conteste,
Achillas à son bord joint son esquif funeste.
Septime se présente, et lui tendant la main,
Le salue empereur en langage romain;
Et, comme député de ce jeune monarque,
« Passez, seigneur, dit-il, passez dans cette barque;
« Les sables et les bancs cachés dessous les eaux
« Rendent l'accès mal sûr à de plus grands vaisseaux ».
Ce héros voit la fourbe, et s'en moque dans l'ame:
Il reçoit les adieux des siens et de sa femme,
Leur défend de le suivre, et s'avance au trépas
Avec le même front qu'il donnoit les états;
La même majesté sur son visage empreinte
Entre ces assassins montre un esprit sans crainte;
Sa vertu tout entiere à la mort le conduit:
Son affranchi Philippe est le seul qui le suit;

C'est de lui que j'ai su ce que je viens de dire;
Mes yeux ont vu le reste, et mon cœur en soupire,
Et croit que César même à de si grands malheurs
Ne pourra refuser des soupirs et des pleurs.

CLÉOPÂTRE.

N'épargnez pas les miens; achevez, Achorée,
L'histoire d'une mort que j'ai déja pleurée.

ACHORÉE.

On l'amene; et du port nous le voyons venir,
Sans que pas un d'entre eux daigne l'entretenir.
Ce mépris lui fait voir ce qu'il en doit attendre.
Enfin l'esquif aborde, on l'invite à descendre:
Il se leve; et soudain pour signal Achillas,
Derriere ce héros, tirant son coutelas,
Septime et trois des siens, lâches enfants de Rome,
Percent à coups pressés les flancs de ce grand homme,
Tandis qu'Achillas même, épouvanté d'horreur,
De ces quatre enragés admire la fureur.

CLÉOPÂTRE.

Vous qui livrez la terre aux discordes civiles,
Si vous vengez sa mort, dieux, épargnez nos villes!
N'imputez rien aux lieux, reconnoissez les mains;
Le crime de l'Égypte est fait par des Romains.
Mais que fait et que dit ce généreux courage?

ACHORÉE.

D'un des pans de sa robe il couvre son visage,
A son mauvais destin en aveugle obéit,
Et dédaigne de voir le ciel qui le trahit,

De peur que d'un coup-d'œil contre une telle offense
Il ne semble implorer son aide ou sa vengeance.
Aucun gémissement, à son cœur échappé,
Ne le montre, en mourant, digne d'être frappé:
Immobile à leurs coups, en lui-même il rappelle
Ce qu'eut de beau sa vie, et ce qu'on dira d'elle;
Et tient la trahison que le roi leur prescrit
Trop au-dessous de lui pour y prêter l'esprit.
Sa vertu dans leur crime augmente ainsi son lustre;
Et son dernier soupir est un soupir illustre,
Qui, de cette grande ame achevant les destins,
Étale tout Pompée aux yeux des assassins.
Sa tête sur les bords de la barque penchée,
Par le traître Septime indignement tranchée,
Passe au bout d'une lance en la main d'Achillas,
Ainsi qu'un grand trophée après de grands combats;
Et, pour combler enfin sa tragique aventure,
On donne à ce héros la mer pour sépulture,
Et le tronc sous les flots roule dorénavant
Au gré de la fortune, et de l'onde, et du vent.
A ce spectacle affreux la triste Cornélie...

CLÉOPÂTRE.

Dieux! en quels déplaisirs est-elle ensevelie!

ACHORÉE.

Ayant toujours suivi ce cher époux des yeux,
Je l'ai vue élever ses tristes mains aux cieux;
Puis, cédant aussitôt à la douleur plus forte,
Tomber, dans sa galere, évanouie ou morte.

Les siens en ce désastre, à force de ramer,
L'éloignent du rivage et regagnent la mer.
Mais sa fuite est mal sûre; et l'infâme Septime,
Qui se voit dérober la moitié de son crime,
Afin de l'achever, prend six vaisseaux au port,
Et poursuit sur les eaux Pompée après sa mort.
Cependant Achillas porte au roi sa conquête:
Tout le peuple tremblant en détourne la tête;
Un effroi général offre à l'un sous ses pas
Des abymes ouverts pour venger ce trépas;
L'autre entend le tonnerre; et chacun se figure
Un désordre soudain de toute la nature;
Tant l'excès du forfait, troublant leurs jugements,
Présente à leur terreur l'excès des châtiments!
Philippe, d'autre part, montrant sur le rivage
Dans une ame servile un généreux courage,
Examine d'un œil et d'un soin curieux
Où les vagues rendront ce dépôt précieux,
Pour lui rendre, s'il peut, ce qu'aux morts on doit rendre,
Dans quelque urne chétive en ramasser la cendre,
Et d'un peu de poussiere élever un tombeau
A celui qui du monde eut le sort le plus beau.
Mais comme vers l'Afrique on pouruit Cornélie,
On voit d'ailleurs César venir de Thessalie:
Une flotte parcît, qu'on a peine à compter...

CLÉOPÂTRE.

C'est lui-même, Achorée, il n'en faut point douter.
Tremblez, tremblez, méchants, voici venir la foudre;

Cléopâtre a de quoi vous mettre tous en poudre:
César vient, elle est reine, et Pompée est vengé;
La tyrannie est bas, et le sort a changé.
Admirons cependant le destin des grands hommes,
Plaignons-les, et par eux jugeons ce que nous sommes.
Ce prince d'un sénat maître de l'univers,
Dont le bonheur sembloit au-dessus du revers,
Lui que sa Rome a vu, plus craint que le tonnerre,
Triompher en trois fois des trois parts de la terre,
Et qui voyoit encore en ces derniers hasards
L'un et l'autre consul suivre ses étendards;
Sitôt que d'un malheur sa fortune est suivie,
Les monstres de l'Égypte ordonnent de sa vie:
On voit un Achillas, un Septime, un Photin,
Arbitres souverains d'un si noble destin;
Un roi qui de ses mains a reçu la couronne
A ces pestes de cours lâchement l'abandonne.
Ainsi finit Pompée; et peut-être qu'un jour
César éprouvera même sort à son tour.
Rendez l'augure faux, dieux, qui voyez mes larmes,
Et secondez par-tout et mes vœux, et ses armes!

CHARMION.

Madame, le roi vient, qui pourra vous ouïr.

SCENE III.

PTOLOMÉE, CLÉOPATRE, CHARMION.

PTOLOMÉE.

Savez-vous le bonheur dont nous allons jouir,
Ma sœur?

CLÉOPÂTRE.

Oui, je le sais, le grand César arrive:
Sous les lois de Photin je ne suis plus captive.

PTOLOMÉE.

Vous haïssez toujours ce fidele sujet.

CLÉOPÂTRE.

Non, mais en liberté je ris de son projet.

PTOLOMÉE.

Quel projet faisoit-il dont vous pussiez vous plaindre?

CLÉOPÂTRE.

J'en ai souffert beaucoup, et j'avois plus à craindre.
Un si grand politique est capable de tout;
Et vous donnez les mains à tout ce qu'il résout.

PTOLOMÉE.

Si je suis ses conseils, j'en connois la prudence.

CLÉOPÂTRE.

Si j'en crains les effets, j'en vois la violence.

PTOLOMÉE.

Pour le bien de l'état tout est juste en un roi.

CLÉOPÂTRE.

Ce genre de justice est à craindre pour moi;

Après ma part du sceptre, à ce titre usurpée,
Il en coûte la vie et la tête à Pompée.

PTOLOMÉE.

Jamais un coup d'état ne fut mieux entrepris.
Le voulant secourir César nous eût surpris;
Vous voyez sa vîtesse; et l'Égypte troublée
Avant qu'être en défense en seroit accablée;
Mais je puis maintenant à cet heureux vainqueur
Offrir en sûreté mon trône et votre cœur.

CLÉOPÂTRE.

Je ferai mes présents, n'ayez soin que des vôtres,
Et dans vos intérêts n'en confondez point d'autres.

PTOLOMÉE.

Les vôtres sont les miens, étant de même sang.

CLÉOPÂTRE.

Vous pouvez dire encore, étant de même rang,
Étant rois l'un et l'autre; et toutefois je pense
Que nos deux intérêts ont quelque différence.

PTOLOMÉE.

Oui, ma sœur, car l'état, dont mon cœur est content,
Sur quelques bords du Nil à grand'peine s'étend:
Mais César, à vos lois soumettant son courage,
Vous va faire régner sur le Gange et le Tage.

CLÉOPÂTRE.

J'ai de l'ambition; mais je la sais régler:
Elle peut m'éblouir, et non pas m'aveugler.
Ne parlons point ici du Tage, ni du Gange;
Je connois ma portée, et ne prends point le change.

PTOLOMÉE.

L'occasion vous rit, et vous en userez.

CLÉOPÂTRE.

Si je n'en use bien, vous m'en accuserez.

PTOLOMÉE.

J'en espere beaucoup, vu l'amour qui l'engage.

CLÉOPÂTRE.

Vous la craignez peut-être encore davantage;
Mais, quelque occasion qui me rie aujourd'hui,
N'ayez aucune peur, je ne veux rien d'autrui;
Je ne garde pour vous ni haine, ni colere;
Et je suis bonne sœur, si vous n'êtes bon frere.

PTOLOMÉE.

Vous montrez cependant un peu bien du mépris.

CLÉOPÂTRE.

Le temps de chaque chose ordonne et fait le prix.

PTOLOMÉE.

Votre façon d'agir le fait assez connoître.

CLÉOPÂTRE.

Le grand César arrive, et vous avez un maître.

PTOLOMÉE.

Il l'est de tout le monde, et je l'ai fait le mien.

CLÉOPÂTRE.

Allez lui rendre hommage, et j'attendrai le sien.
Allez; ce n'est pas trop pour lui que de vous-même;
Je garderai pour vous l'honneur du diadême.
Photin vous vient aider à le bien recevoir;
Consultez avec lui quel est votre devoir.

SCENE IV.

PTOLOMÉE, PHOTIN.

PTOLOMÉE.

J'ai suivi tes conseils; mais plus je l'ai flattée,
Et plus dans l'insolence elle s'est emportée;
Si bien qu'enfin, outré de tant d'indignités,
Je m'allois emporter dans les extrémités:
Mon bras, dont ses mépris forçoient la retenue,
N'eût plus considéré César, ni sa venue,
Et l'eût mise en état, malgré tout son appui,
De s'en plaindre à Pompée auparavant qu'à lui.
L'arrogante! à l'ouïr elle est déja ma reine;
Et, si César en croit son orgueil et sa haine,
Si, comme elle s'en vante, elle est son cher objet,
De son frere et son roi je deviens son sujet.
Non, non; prévenons-la: c'est foiblesse d'attendre
Le mal qu'on voit venir sans vouloir s'en défendre;
Otons-lui les moyens de nous plus dédaigner;
Otons-lui les moyens de plaire et de régner;
Et ne permettons pas qu'après tant de bravades
Mon sceptre soit le prix d'une de ses œillades.

PHOTIN.

Sire, ne donnez point de prétexte à César
Pour attacher l'Égypte aux pompes de son char.
Ce cœur ambitieux, qui, par toute la terre,

Ne cherche qu'à porter l'esclavage et la guerre,
Enflé de sa victoire et des ressentiments
Qu'une perte pareille imprime aux vrais amants,
Quoique vous ne rendiez que justice à vous-même,
Prendroit l'occasion de venger ce qu'il aime;
Et, pour s'assujettir et vos états et vous,
Imputeroit à crime un si juste courroux.

PTOLOMÉE.

Si Cléopâtre vit, s'il la voit, elle est reine.

PHOTIN.

Si Cléopâtre meurt, votre perte est certaine.

PTOLOMÉE.

Je perdrai qui me perd, ne pouvant me sauver.

PHOTIN.

Pour la perdre avec joie il faut vous conserver.

PTOLOMÉE.

Quoi! pour voir sur sa tête éclater ma couronne?
Sceptre, s'il faut enfin que ma main t'abandonne,
Passe, passe plutôt en celle du vainqueur.

PHOTIN.

Vous l'arracherez mieux de celle d'une sœur.
Quelques feux que d'abord il lui fasse paroître,
Il partira bientôt, et vous serez le maître.
L'amour à ses pareils ne donne point d'ardeur
Qui ne cede aisément aux soins de leur grandeur:
Il voit encor l'Afrique et l'Espagne occupées
Par Juba, Scipion, et les jeunes Pompées;
Et le monde à ses lois n'est point assujetti,

Tant qu'il verra durer ces restes du parti.
Au sortir de Pharsale un si grand capitaine
Sauroit mal son métier s'il laissoit prendre haleine,
Et s'il donnoit loisir à des cœurs si hardis,
De relever du coup dont ils sont étourdis:
S'il les vainc, s'il parvient où son desir aspire,
Il faut qu'il aille à Rome établir son empire,
Jouir de sa fortune et de son attentat,
Et changer à son gré la forme de l'état.
Jugez durant ce temps ce que vous pourrez faire.
Sire, voyez César, forcez-vous à lui plaire;
Et lui déférant tout, veuillez vous souvenir
Que les évènements régleront l'avenir.
Remettez en ses mains trône, sceptre, couronne,
Et, sans en murmurer, souffrez qu'il en ordonne:
Il en croira sans doute ordonner justement,
En suivant du feu roi l'ordre et le testament;
L'importance d'ailleurs de ce dernier service
Ne permet pas d'en craindre une entiere injustice.
Quoi qu'il en fasse enfin, feignez d'y consentir,
Louez son jugement, et laissez-le partir.
Après, quand nous verrons le temps propre aux vengeances,
Nous aurons et la force et les intelligences.
Jusque-là réprimez ces transports violents
Qu'excitent d'une sœur les mépris insolents:
Les bravades enfin sont des discours frivoles,
Et qui songe aux effets néglige les paroles.

PTOLOMÉE.

Ah! tu me rends la vie et le sceptre à la fois;
Un sage conseiller est le bonheur des rois.
Cher appui de mon trône, allons, sans plus attendre;
Offrir tout à César, afin de tout reprendre;
Avec toute ma flotte allons le recevoir,
Et, par ces vains honneurs, séduire son pouvoir.

FIN DU SECOND ACTE.

ACTE III.

SCENE PREMIERE.

CHARMION, ACHORÉE.

CHARMION.

Oui, tandis que le roi va lui-même en personne
Jusqu'aux pieds de César prosterner sa couronne,
Cléopâtre s'enferme en son appartement,
Et, sans s'en émouvoir, attend son compliment.
Comment nommerez-vous une humeur si hautaine?

ACHORÉE.

Un orgueil noble et juste, et digne d'une reine
Qui soutient avec cœur et magnanimité
L'honneur de sa naissance et de sa dignité:
Lui pourrai-je parler?

CHARMION.

Non; mais elle m'envoie
Savoir à cet abord ce qu'on a vu de joie;
Ce qu'à ce beau présent César a témoigné;
S'il a paru content, ou s'il l'a dédaigné;
S'il traite avec douceur, s'il traite avec empire;

Ce qu'à nos assassins enfin il a pu dire.

ACHORÉE.

La tête de Pompée a produit des effets
Dont ils n'ont pas sujet d'être fort satisfaits.
Je ne sais si César prendroit plaisir à feindre;
Mais pour eux jusqu'ici je trouve lieu de craindre:
S'ils aimoient Ptolomée, ils l'ont fort mal servi.
Vous l'avez vu partir, et moi je l'ai suivi.
Ses vaisseaux en bon ordre ont éloigné la ville,
Et pour joindre César n'ont avancé qu'un mille:
Il venoit à plein voile; et si dans les hasards
Il éprouva toujours pleine faveur de Mars,
Sa flotte, qu'à l'envi favorisoit Neptune,
Avoit le vent en pouppe ainsi que sa fortune.
Dès le premier abord notre prince étonné
Ne s'est plus souvenu de son front couronné;
Sa frayeur a paru sous sa fausse alégresse;
Toutes ses actions ont senti la bassesse:
J'en ai rougi moi-même, et me suis plaint à moi
De voir là Ptolomée, et n'y voir point de roi;
Et César, qui lisoit sa peur sur son visage,
Le flattoit par pitié pour lui donner courage.
Lui, d'une voix tombante offrant ce don fatal:
« Seigneur, vous n'avez plus, lui dit-il, de rival;
« Ce que n'ont pu les dieux dans votre Thessalie,
« Je vais mettre en vos mains Pompée et Cornélie:
« En voici déja l'un; et pour l'autre, elle fuit,
« Mais avec six vaisseaux un des miens la poursuit ».

A ces mots Achillas découvre cette tête:
Il semble qu'à parler encore elle s'apprête;
Qu'à ce nouvel affront un reste de chaleur
En sanglots mal formés exhale sa douleur,
Sa bouche encore ouverte et sa vue égarée
Rappellent sa grande ame à peine séparée;
Et son courroux mourant fait un dernier effort
Pour reprocher aux dieux sa défaite et sa mort.
César, à cet aspect comme frappé du foudre,
Et comme ne sachant que croire ou que résoudre,
Immobile, et les yeux sur l'objet attachés,
Nous tient assez long-temps ses sentiments cachés;
Et je dirai, si j'ose en faire conjecture,
Que, par un mouvement commun à la nature,
Quelque maligne joie en son cœur s'élevoit,
Dont sa gloire indignée à peine le sauvoit.
L'aise de voir la terre à son pouvoir soumise
Chatouilloit malgré lui son ame avec surprise;
Et de cette douceur son esprit combattu
Avec un peu d'effort rassuroit sa vertu.
S'il aime sa grandeur, il hait la perfidie;
Il se juge en autrui, se tâte, s'étudie,
Examine en secret sa joie et ses douleurs,
Les balance, choisit, laisse couler des pleurs;
Et, forçant sa vertu d'être encor la maîtresse,
Se montre généreux par un trait de foiblesse:
Ensuite il fait ôter ce présent de ses yeux,
Leve les mains ensemble et les regards aux cieux,

Lâche deux ou trois mots contre cette insolence;
Puis tout triste et pensif il s'obstine au silence,
Et même à ses Romains ne daigne repartir
Que d'un regard farouche et d'un profond soupir.
Enfin ayant pris terre avec trente cohortes,
Il se saisit du port, il se saisit des portes,
Met des gardes par-tout et des ordres secrets,
Fait voir sa défiance ainsi que ses regrets,
Parle d'Égypte en maître, et de son adversaire
Non plus comme ennemi, mais comme son beau-pere.
Voilà ce que j'ai vu.

CHARMION.

Voilà ce qu'attendoit,
Ce qu'au juste Osiris la reine demandoit.
Je vais bien la ravir avec cette nouvelle.
Vous, continuez-lui ce service fidele.

ACHORÉE.

Qu'elle n'en doute point. Mais César vient. Allez,
Peignez-lui bien nos gens pâles et désolés;
Et moi, soit que l'issue en soit douce ou funeste,
J'irai l'entretenir quand j'aurai vu le reste.

SCENE II.

CÉSAR, PTOLOMÉE, LÉPIDE, PHOTIN, ACHORÉE, SOLDATS ROMAINS, SOLDATS ÉGYPTIENS.

PTOLOMÉE.

Seigneur, montez au trône, et commandez ici.

CÉSAR.

Connoissez-vous César, de lui parler ainsi?
Que m'offriroit de pis la fortune ennemie,
A moi qui tiens le trône égal à l'infamie!
Certes, Rome à ce coup pourroit bien se vanter
D'avoir eu juste lieu de me persécuter;
Elle qui d'un même œil les donne et les dédaigne,
Qui ne voit rien aux rois qu'elle aime ou qu'elle craigne,
Et qui verse en nos cœurs, avec l'ame et le sang,
Et la haine du nom, et le mépris du rang.
C'est ce que de Pompée il vous falloit apprendre:
S'il en eût aimé l'offre, il eût su s'en défendre;
Et le trône et le roi se seroient ennoblis
A soutenir la main qui les a rétablis.
Vous eussiez pu tomber, mais tout couvert de gloire:
Votre chûte eût valu la plus haute victoire;
Et si votre destin n'eût pu vous en sauver,
César eût pris plaisir à vous en relever.
Vous n'avez pu former une si noble envie.
Mais quel droit aviez-vous sur cette illustre vie?

Que vous devoit son sang pour y tremper vos mains,
Vous qui devez respect au moindre des Romains?
Ai-je vaincu pour vous dans les champs de Pharsale?
Et, par une victoire aux vaincus trop fatale,
Vous ai-je acquis sur eux en ce dernier effort
La puissance absolue et de vie et de mort?
Moi qui n'ai jamais pu la souffrir à Pompée,
La souffrirai-je en vous sur lui-même usurpée,
Et que de mon bonheur vous ayez abusé
Jusqu'à plus attenter que je n'aurois osé?
De quel nom, après tout, pensez-vous que je nomme
Ce coup où vous tranchez du souverain de Rome,
Et qui sur un seul chef lui fait bien plus d'affront
Que sur tant de milliers ne fit le roi de Pont?
Pensez-vous que j'ignore ou que je dissimule
Que vous n'auriez pas eu pour moi plus de scrupule,
Et que, s'il m'eût vaincu, votre esprit complaisant
Lui faisoit de ma tête un semblable présent?
Graces à ma victoire, on me rend des hommages
Où ma fuite eût reçu toutes sortes d'outrages;
Au vainqueur, non à moi, vous faites tout l'honneur:
Si César en jouit, ce n'est que par bonheur.
Amitié dangereuse, et redoutable zele,
Que regle la fortune, et qui tourne avec elle!
Mais parlez, c'est trop être interdit et confus.

PTOLOMÉE.

Je le suis, il est vrai, si jamais je le fus;
Et vous-même avoûrez que j'ai sujet de l'être.

Étant né souverain, je vois ici mon maître:
Ici, dis-je, où ma cour tremble en me regardant,
Où je n'ai point encore agi qu'en commandant,
Je vois une autre cour sous une autre puissance,
Et ne puis plus agir qu'avec obéissance.
De votre seul aspect je me suis vu surpris:
Jugez si vos discours rassurent mes esprits;
Jugez par quels moyens je puis sortir d'un trouble
Que forme le respect, que la crainte redouble,
Et ce que vous peut dire un prince épouvanté
De voir tant de colere et tant de majesté.
Dans cet étonnement dont mon ame est frappée
De rencontrer en vous le vengeur de Pompée,
Il me souvient pourtant que s'il fut notre appui,
Nous vous dûmes dès lors autant et plus qu'à lui:
Votre faveur pour nous éclata la premiere;
Tout ce qu'il fit après fut à votre priere:
Il émut le sénat pour des rois outragés,
Que sans cette priere il auroit négligés;
Mais de ce grand sénat les saintes ordonnances
Eussent peu fait pour nous, seigneur, sans vos finances;
Par là de nos mutins le feu roi vint à bout;
Et, pour en bien parler, nous vous devons le tout.
Nous avons honoré votre ami, votre gendre,
Jusqu'à ce qu'à vous-même il ait osé se prendre;
Mais voyant son pouvoir, de vos succès jaloux,
Passer en tyrannie, et s'armer contre vous....

CÉSAR.

Tout beau: que votre haine en son sang assouvie
N'aille point à sa gloire; il suffit de sa vie.
N'avancez rien ici que Rome ose nier;
Et justifiez-vous, sans le calomnier.

PTOLOMÉE.

Je laisse donc aux dieux à juger ses pensées,
Et dirai seulement qu'en vos guerres passées,
Où vous fûtes forcé par tant d'indignités,
Tous nos vœux ont été pour vos prospérités;
Que, comme il vous traitoit en mortel adversaire,
J'ai cru sa mort pour vous un malheur nécessaire;
Et que sa haine injuste, augmentant tous les jours,
Jusque dans les enfers chercheroit du secours;
Ou qu'enfin, s'il tomboit dessous votre puissance,
Il nous falloit pour vous craindre votre clémence;
Et que le sentiment d'un cœur trop généreux,
Usant mal de vos droits, vous rendît malheureux.
J'ai donc considéré qu'en ce péril extrême
Nous vous devions, seigneur, servir malgré vous-même;
Et, sans attendre d'ordre en cette occasion,
Mon zele ardent l'a prise à ma confusion.
Vous m'en désavouez, vous l'imputez à crime;
Mais pour servir César rien n'est illégitime.
J'en ai souillé mes mains pour vous en préserver:
Vous pouvez en jouir, et le désapprouver;
Et j'ai plus fait pour vous, plus l'action est noire,

Puisque c'est d'autant plus vous immoler ma gloire,
Et que ce sacrifice, offert par mon devoir,
Vous assure la vôtre avec votre pouvoir.

CÉSAR.

Vous cherchez, Ptolomée, avecque trop de ruses
De mauvaises couleurs et de froides excuses.
Votre zele étoit faux, si seul il redoutoit
Ce que le monde entier à pleins vœux souhaitoit;
Et s'il vous a donné ces craintes trop subtiles,
Qui m'ôtent tout le fruit de nos guerres civiles,
Où l'honneur seul m'engage, et que pour terminer
Je ne veux que celui de vaincre et pardonner,
Où mes plus dangereux et plus grands adversaires,
Sitôt qu'ils sont vaincus, ne sont plus que mes freres;
Et mon ambition ne va qu'à les forcer,
Ayant domté leur haine, à vivre et m'embrasser.
O combien d'alégresse une si triste guerre
Auroit-elle laissé dessus toute la terre,
Si l'on voyoit marcher dessus un même char,
Vainqueurs de leur discorde, et Pompée et César!
Voilà ces grands malheurs que craignoit votre zele.
O crainte ridicule autant que criminelle!
Vous craigniez ma clémence! ah! n'ayez plus ce soin;
Souhaitez-la plutôt, vous en avez besoin.
Si je n'avois égard qu'aux lois de la justice,
Je m'appaiserois Rome avec votre supplice,
Sans que ni vos respects, ni votre repentir,
Ni votre dignité, vous pussent garantir;

Votre trône lui-même en seroit le théâtre:
Mais, voulant épargner le sang de Cléopâtre,
J'impute à vos flatteurs toute la trahison,
Et je veux voir comment vous m'en ferez raison;
Suivant les sentiments dont vous serez capable
Je saurai vous tenir innocent ou coupable.
Cependant à Pompée élevez des autels;
Rendez-lui les honneurs qu'on rend aux immortels;
Par un prompt sacrifice expiez tous vos crimes;
Et sur-tout pensez bien au choix de vos victimes.
Allez-y donner ordre, et me laissez ici
Entretenir les miens sur quelque autre souci.

SCENE III.

CÉSAR, ANTOINE, LÉPIDE.

CÉSAR.

Antoine, avez-vous vu cette reine adorable?

ANTOINE.

Oui, seigneur, je l'ai vue: elle est incomparable;
Le ciel n'a point encor, par de si doux accords,
Uni tant de vertus aux graces d'un beau corps.
Une majesté douce épand sur son visage
De quoi s'assujettir le plus noble courage;
Ses yeux savent ravir, son discours sait charmer;
Et, si j'étois César, je la voudrois aimer.

CÉSAR.

Comme a-t-elle reçu les offres de ma flamme?

ANTOINE.

Comme n'osant la croire, et la croyant dans l'ame;
Par un refus modeste et fait pour inviter,
Elle s'en dit indigne, et la croit mériter.

CÉSAR.

En pourrai-je être aimé?

ANTOINE.

Douter qu'elle vous aime,
Elle qui de vous seul attend son diadême,
Qui n'espere qu'en vous! douter de ses ardeurs,
Vous qui la pouvez mettre au faîte des grandeurs!
Que votre amour sans crainte à son amour prétende;
Au vainqueur de Pompée il faut que tout se rende;
Et vous l'éprouverez. Elle craint toutefois
L'ordinaire mépris que Rome fait des rois;
Et sur-tout elle craint l'amour de Calphurnie:
Mais, l'une et l'autre crainte à votre aspect bannie,
Vous ferez succéder un espoir assez doux,
Lorsque vous daignerez lui dire un mot pour vous.

CÉSAR.

Allons donc l'affranchir de ces frivoles craintes,
Lui montrer de mon cœur les sensibles atteintes;
Allons, ne tardons plus.

ANTOINE.

Avant que de la voir,
Sachez que Cornélie est en votre pouvoir;
Septime vous l'amene, orgueilleux de son crime,

Et pense auprès de vous se mettre en haute estime:
Sitôt qu'ils ont pris port, vos chefs, par vous instruits,
Sans leur rien témoigner, les ont ici conduits.

CÉSAR.

Qu'elle entre. Ah! l'importune et fâcheuse nouvelle!
Qu'à mon impatience elle semble cruelle!
O ciel! et ne pourrai-je enfin à mon amour
Donner en liberté ce qui reste du jour?

SCENE IV.

CÉSAR, CORNÉLIE, ANTOINE, LÉPIDE, SEPTIME.

SEPTIME.

Seigneur....

CÉSAR.

Allez, Septime, allez vers votre maître;
César ne peut souffrir la présence d'un traître,
D'un Romain lâche assez pour servir sous un roi,
Après avoir servi sous Pompée et sous moi.

(*Septime rentre.*)

CORNÉLIE.

César, car le destin, que dans tes fers je brave,
Me fait ta prisonniere, et non pas ton esclave,
Et tu ne prétends pas qu'il m'abatte le cœur
Jusqu'à te rendre hommage, et te nommer seigneur;

De quelque rude trait qu'il m'ose avoir frappée,
Veuve du jeune Crasse, et veuve de Pompée,
Fille de Scipion, et, pour dire encor plus,
Romaine, mon courage est encore au-dessus;
Et de tous les assauts que sa rigueur me livre
Rien ne me fait rougir que la honte de vivre.
J'ai vu mourir Pompée, et ne l'ai pas suivi;
Et bien que le moyen m'en ait été ravi,
Qu'une pitié cruelle à mes douleurs profondes
M'ait ôté le secours et du fer et des ondes,
Je dois rougir pourtant, après un tel malheur,
De n'avoir pu mourir d'un excès de douleur:
Ma mort étoit ma gloire, et le destin m'en prive
Pour croître mes malheurs, et me voir ta captive.
Je dois bien toutefois rendre graces aux dieux
De ce qu'en arrivant je te trouve en ces lieux,
Que César y commande, et non pas Ptolomée.
Hélas! et sous quel astre, ô ciel! m'as-tu formée,
Si je leur dois des vœux de ce qu'ils ont permis
Que je rencontre ici mes plus grands ennemis,
Et tombe entre leurs mains plutôt qu'aux mains d'un prince
Qui doit à mon époux son trône et sa province?
César, de ta victoire écoute moins le bruit;
Elle n'est que l'effet du malheur qui me suit;
Je l'ai porté pour dot chez Pompée et chez Crasse:
Deux fois du monde entier j'ai causé la disgrace;
Deux fois de mon hymen le nœud mal assorti

A chassé tous les dieux du plus juste parti:
Heureuse en mes malheurs, si ce triste hyménée,
Pour le bonheur de Rome, à César m'eût donnée!
Et si j'eusse avec moi porté dans ta maison
D'un astre envenimé l'invincible poison!
Car enfin n'attends pas que j'abaisse ma haine:
Je te l'ai déja dit, César, je suis Romaine;
Et quoique ta captive, un cœur comme le mien,
De peur de s'oublier, ne te demande rien.
Ordonne; et, sans vouloir qu'il tremble, ou s'humilie,
Souviens-toi seulement que je suis Cornélie.

CÉSAR.

O d'un illustre époux noble et digne moitié,
Dont le courage étonne, et le sort fait pitié!
Certes, vos sentiments font assez reconnoître
Qui vous donna la main, et qui vous donna l'être;
Et l'on juge aisément, au cœur que vous portez,
Où vous êtes entrée, et de qui vous sortez.
L'ame du jeune Crasse, et celle de Pompée,
L'une et l'autre vertu par le malheur trompée,
Le sang des Scipions protecteur de nos dieux,
Parlent par votre bouche et brillent dans vos yeux;
Et Rome dans ses murs ne voit point de famille
Qui soit plus honorée ou de femme ou de fille.
Plût au grand Jupiter, plût à ces mêmes dieux
Qu'Annibal eût bravés jadis sans vos aïeux,
Que ce héros si cher dont le ciel vous sépare

N'eût pas si mal connu la cour d'un roi barbare,
Ni mieux aimé tenter une incertaine foi,
Que la vieille amitié qu'il eût trouvée en moi;
Qu'il eût voulu souffrir qu'un bonheur de mes armes
Eût vaincu ses soupçons, dissipé ses alarmes;
Et qu'enfin, m'attendant sans plus se défier,
Il m'eût donné moyen de me justifier!
Alors, foulant aux pieds la discorde et l'envie,
Je l'eusse conjuré de se donner la vie,
D'oublier ma victoire, et d'aimer un rival
Heureux d'avoir vaincu pour vivre son égal:
J'eusse alors regagné son ame satisfaite
Jusqu'à lui faire aux dieux pardonner sa défaite;
Il eût fait à son tour, en me rendant son cœur,
Que Rome eût pardonné la victoire au vainqueur.
Mais puisque par sa perte, à jamais sans seconde,
Le sort a dérobé cette alégresse au monde,
César s'efforcera de s'acquitter vers vous
De ce qu'il voudroit rendre à cet illustre époux.
Prenez donc en ces lieux liberté tout entiere:
Seulement pour deux jours soyez ma prisonniere,
Afin d'être témoin comme, après nos débats,
Je chéris sa mémoire et venge son trépas,
Et de pouvoir apprendre à toute l'Italie
De quel orgueil nouveau m'enfle la Thessalie.
Je vous laisse à vous-même, et vous quitte un moment.
Choisissez-lui, Lépide, un digne appartement;

Et qu'on l'honore ici, mais en dame romaine,
C'est-à-dire un peu plus qu'on n'honore la reine.
Commandez, et chacun aura soin d'obéir.

CORNÉLIE.

O ciel! que de vertus vous me faites haïr!

FIN DU TROISIEME ACTE.

ACTE IV.

SCENE PREMIERE.

PTOLOMÉE, ACHILLAS, PHOTIN.

PTOLOMÉE.

Quoi! de la même main et de la même épée
Dont il vient d'immoler le malheureux Pompée,
Septime, par César indignement chassé,
Dans un tel désespoir à vos yeux a passé?

ACHILLAS.

Oui, seigneur; et sa mort a de quoi vous apprendre
La honte qu'il prévient, et qu'il vous faut attendre.
Jugez quel est César à ce courroux si lent.
Un moment pousse et rompt un transport violent;
Mais l'indignation, qu'on prend avec étude,
Augmente avec le temps, et porte un coup plus rude.
Ainsi n'espérez pas de le voir modéré:
Par adresse il se fâche après s'être assuré.
Sa puissance établie, il a soin de sa gloire.
Il poursuivoit Pompée, et chérit sa mémoire;

Et veut tirer à soi, par un courroux accort,
L'honneur de sa vengeance et le fruit de sa mort.

PTOLOMÉE.

Ah! si je t'avois cru, je n'aurois pas de maître;
Je serois dans le trône où le ciel m'a fait naître:
Mais c'est une imprudence assez commune aux rois
D'écouter trop d'avis et se tromper au choix:
Le destin les aveugle au bord du précipice;
Ou si quelque lumiere en leur ame se glisse,
Cette fausse clarté, dont il les éblouit,
Les plonge dans un gouffre, et puis s'évanouit.

PHOTIN.

J'ai mal connu César; mais puisqu'en son estime
Un si rare service est un énorme crime,
Sire, il porte en son flanc de quoi nous en laver;
C'est là qu'est notre grace, il nous l'y faut trouver.
Je ne vous parle plus de souffrir sans murmure,
D'attendre son départ pour venger cette injure;
Je sais mieux conformer les remedes au mal:
Justifions sur lui la mort de son rival;
Et, notre main alors également trempée
Et du sang de César et du sang de Pompée,
Rome, sans leur donner de titres différents,
Se croira par vous seul libre de deux tyrans.

PTOLOMÉE.

Oui, oui, ton sentiment enfin est véritable;
C'est trop craindre un tyran que j'ai fait redoutable:
Montrons que sa fortune est l'œuvre de nos mains;

Deux fois en même jour disposons des Romains;
Faisons leur liberté comme leur esclavage.
César, que tes exploits n'enflent plus ton courage;
Considere les miens, tes yeux en sont témoins.
Pompée étoit mortel, et tu ne l'es pas moins:
Il pouvoit plus que toi; tu lui portois envie:
Tu n'as, non plus que lui, qu'une ame et qu'une vie;
Et son sort que tu plains te doit faire penser
Que ton cœur est sensible, et qu'on peut le percer.
Tonne, tonne à ton gré, fais peur de ta justice:
C'est à moi d'appaiser Rome par ton supplice;
C'est à moi de punir ta cruelle douceur,
Qui n'épargne en un roi que le sang de sa sœur.
Je n'abandonne plus ma vie et ma puissance
Au hasard de sa haine, ou de ton inconstance;
Ne crois pas que jamais tu puisses à ce prix
Récompenser sa flamme, ou punir ses mépris:
J'emploîrai contre toi de plus nobles maximes.
Tu m'as prescrit tantôt de choisir des victimes,
De bien penser au choix; j'obéis, et je voi
Que je n'en puis choisir de plus digne que toi,
Ni dont le sang offert, la fumée, et la cendre,
Puissent mieux satisfaire aux mânes de ton gendre.
Mais ce n'est pas assez, amis, de s'irriter;
Il faut voir quels moyens on a d'exécuter:
Toute cette chaleur est peut-être inutile;
Les soldats du tyran sont maîtres de la ville;

Que pouvons-nous contre eux? et, pour les prévenir,
Quel temps devons-nous prendre, et quel ordre tenir?

ACHILLAS.

Nous pouvons beaucoup, sire, en l'état où nous sommes.
A deux milles d'ici vous avez six mille hommes,
Que depuis quelques jours, craignant des remûments,
Je faisois tenir prêts à tous évènements;
Quelques soins qu'ait César, sa prudence est déçue.
Cette ville a sous terre une secrete issue,
Par où fort aisément on les peut cette nuit
Jusque dans le palais introduire sans bruit:
Car contre sa fortune aller à force ouverte,
Ce seroit trop courir vous-même à votre perte.
Il nous le faut surprendre au milieu du festin,
Enivré des douceurs de l'amour et du vin.
Tout le peuple est pour nous. Tantôt, à son entrée,
J'ai remarqué l'horreur que ce peuple a montrée,
Lorsqu'avec tant de faste il a vu ses faisceaux
Marcher arrogamment et braver nos drapeaux;
Au spectacle insolent de ce pompeux outrage
Ses farouches regards étinceloient de rage:
Je voyois sa fureur à peine se domter;
Et, pour peu qu'on le pousse, il est prêt d'éclater:
Mais sur-tout les Romains que commandoit Septime,
Pressés de la terreur que sa mort leur imprime,
Ne cherchent qu'à venger par un coup généreux
Le mépris qu'en leur chef ce superbe a fait d'eux.

PTOLOMÉE.

Mais qui pourra de nous approcher sa personne
Si durant le festin sa garde l'environne?

PHOTIN.

Les gens de Cornélie, entre qui vos Romains
Ont déja reconnu des freres, des germains,
Dont l'âpre déplaisir leur a laissé paroître
Une soif d'immoler leur tyran à leur maître:
Ils ont donné parole, et peuvent, mieux que nous,
Dans les flancs de César porter les premiers coups:
Son faux art de clémence, ou plutôt sa folie,
Qui pense gagner Rome en flattant Cornélie,
Leur donnera sans doute un assez libre accès
Pour de ce grand dessein assurer le succès.
Mais voici Cléopâtre: agissez avec feinte,
Sire, et ne lui montrez que foiblesse et que crainte.
Nous allons vous quitter, comme objets odieux
Dont l'aspect importun offenseroit ses yeux.

PTOLOMÉE.

Allez, je vous rejoins.

SCENE II.

PTOLOMÉE, CLÉOPATRE, ACHORÉE, CHARMION.

CLÉOPÂTRE.

J'ai vu César, mon frere,
Et de tout mon pouvoir combattu sa colere.

PTOLOMÉE.

Vous êtes généreuse; et j'avois attendu
Cet office de sœur que vous m'avez rendu:
Mais cet illustre amant vous a bientôt quittée.

CLÉOPÂTRE.

Sur quelque brouillerie, en la ville excitée,
Il a voulu lui-même appaiser les débats
Qu'avec nos citoyens ont pris quelques soldats:
Et moi, j'ai bien voulu moi-même vous redire
Que vous ne craigniez rien pour vous ni votre empire;
Et que le grand César blâme votre action
Avec moins de courroux que de compassion.
Il vous plaint d'écouter ces lâches politiques
Qui n'inspirent aux rois que des mœurs tyranniques.
Ainsi que la naissance, ils ont les esprits bas;
En vain on les éleve à régir des états:
Un cœur né pour servir sait mal comme on commande;
Sa puissance l'accable alors qu'elle est trop grande;
Et sa main, que le crime en vain fait redouter,
Laisse choir le fardeau quelle ne peut porter.

PTOLOMÉE.

Vous dites vrai, ma sœur; et ces effets sinistres
Me font bien voir ma faute au choix de mes ministres.
Si j'avois écouté de plus nobles conseils,
Je vivrois dans la gloire où vivent mes pareils;
Je mériterois mieux cette amitié si pure
Que pour un frere ingrat vous donne la nature;
César embrasseroit Pompée en ce palais;

Notre Égypte à la terre auroit rendu la paix,
Et verroit son monarque encore à juste titre
Ami de tous les deux, et peut-être l'arbitre.
Mais, puisque le passé ne se peut révoquer,
Trouvez bon qu'avec vous mon cœur s'ose expliquer.
Je vous ai maltraitée; et vous êtes si bonne,
Que vous me conservez la vie et la couronne.
Vainquez-vous tout-à-fait; et, par un digne effort,
Arrachez Achillas et Photin à la mort:
Elle leur est bien due; ils vous ont offensée;
Mais ma gloire en leur perte est trop intéressée:
Si César les punit des crimes de leur roi,
Toute l'ignominie en rejaillit sur moi:
Il me punit en eux; leur supplice est ma peine.
Forcez, en ma faveur, une trop juste haine.
De quoi peut satisfaire un cœur si généreux
Le sang abject et vil de ces deux malheureux?
Que je vous doive tout : César cherche à vous plaire;
Et vous pouvez d'un mot désarmer sa colere.

CLÉOPÂTRE.

Si j'avois en mes mains leur vie et leur trépas,
Je les méprise assez pour ne m'en venger pas:
Mais sur le grand César je puis fort peu de chose,
Quand le sang de Pompée à mes desirs s'oppose.
Je ne me vante pas de le pouvoir fléchir;
J'en ai déja parlé, mais il a su gauchir;
Et, tournant le discours sur une autre matiere,
Il n'a ni refusé, ni souffert ma priere.

Mes efforts redoublés pourront mieux succéder;
Et j'ose croire...

PTOLOMÉE.

Il vient; souffrez que je l'évite:
Je crains que de nouveau ma présence l'irrite;
Elle pourroit l'aigrir au lieu de l'émouvoir;
Et vous agirez seule avec plus de pouvoir.

SCENE III.

CÉSAR, CLÉOPATRE, ANTOINE, LÉPIDE, CHARMION, ACHORÉE, ROMAINS.

CÉSAR.

Reine, tout est paisible; et la ville calmée,
Qu'un trouble assez léger avoit trop alarmée,
N'a plus à redouter le divorce intestin
Du soldat insolent et du peuple mutin.
Mais, ô dieux! ce moment que je vous ai quittée,
D'un trouble bien plus grand a mon ame agitée;
Et ces soins importuns, qui m'arrachoient de vous,
Contre ma grandeur même allumoient mon courroux.
Je lui voulois du mal de m'être si contraire,
De rendre ma présence ailleurs si nécessaire;
Mais je lui pardonnois, au simple souvenir
Du bonheur qu'à ma flamme elle fait obtenir.
C'est elle dont je tiens cette haute espérance,
Qui flatte mes desirs d'une illustre apparence,
Et fait croire à César qu'il peut former des vœux,

Qu'il n'est pas tout-à-fait indigne de vos feux,
Et qu'il en peut prétendre une juste conquête,
N'ayant plus que les dieux au-dessus de sa tête.
Oui, reine, si quelqu'un dans ce vaste univers
Pouvoit porter plus haut la gloire de vos fers;
S'il étoit quelque trône où vous pussiez paroître
Plus dignement assise en captivant son maître;
J'irois, j'irois à lui, moins pour le lui ravir,
Que pour lui disputer le droit de vous servir;
Et je n'aspirerois au bonheur de vous plaire
Qu'après avoir mis bas un si grand adversaire.
C'étoit pour acquérir un droit si précieux
Que combattoit par-tout mon bras ambitieux;
Et dans Pharsale même il a tiré l'épée,
Plus pour le conserver que pour vaincre Pompée.
Je l'ai vaincu, princesse: et le dieu des combats
M'y favorisoit moins que vos divins appas;
Ils conduisoient ma main, ils enfloient mon courage;
Cette pleine victoire est leur dernier ouvrage:
C'est l'effet des ardeurs qu'ils daignoient m'inspirer;
Et vos beaux yeux enfin m'ayant fait soupirer,
Pour faire que votre ame avec gloire y réponde,
M'ont rendu le premier et de Rome et du monde.
C'est ce glorieux titre, à présent effectif,
Que je viens ennoblir par celui de captif:
Heureux, si mon esprit gagne tant sur le vôtre
Qu'il en estime l'un et me permette l'autre!

CLÉOPÂTRE.

Je sais ce que je dois au souverain bonheur
Dont me comble et m'accable un tel excès d'honneur.
Je ne vous tiendrai plus mes passions secretes;
Je sais ce que je suis, je sais ce que vous êtes.
Vous daignâtes m'aimer dès mes plus jeunes ans;
Le sceptre que je porte est un de vos présents;
Vous m'avez par deux fois rendu le diadême:
J'avoue, après cela, seigneur, que je vous aime,
Et que mon cœur n'est point à l'épreuve des traits
Ni de tant de vertus, ni de tant de bienfaits.
Mais, hélas! ce haut rang, cette illustre naissance,
Cet état de nouveau rangé sous ma puissance,
Ce sceptre par vos mains dans les miennes remis,
A mes vœux innocents sont autant d'ennemis:
Ils allument contre eux une implacable haine;
Ils me font méprisable alors qu'ils me font reine;
Et si Rome est encor telle qu'auparavant,
Le trône où je me sieds m'abaisse en m'élevant;
Et ces marques d'honneur, comme titres infâmes,
Me rendent à jamais indigne de vos flammes.
J'ose encor toutefois, voyant votre pouvoir,
Permettre à mes desirs un généreux espoir.
Après tant de combats, je sais qu'un si grand homme
A droit de triompher des caprices de Rome,
Et que l'injuste horreur quelle eut toujours des rois
Peut céder, par votre ordre, à de plus justes lois;

Je sais que vous pouvez forcer d'autres obstacles:
Vous me l'avez promis, et j'attends ces miracles.
Votre bras dans Pharsale a fait de plus grands coups;
Et je ne les demande à d'autres dieux qu'à vous.

CÉSAR.

Tout miracle est facile où mon amour s'applique.
Je n'ai plus qu'à courir les côtes de l'Afrique,
Qu'à montrer mes drapeaux au reste épouvanté
Du parti malheureux qui m'a persécuté;
Rome, n'ayant plus lors d'ennemis à me faire,
Par impuissance enfin prendra soin de me plaire;
Et vos yeux la verront, par un superbe accueil,
Immoler à vos pieds sa haine et son orgueil.
Encore une défaite, et dans Alexandrie
Je veux que cette ingrate en ma faveur vous prie;
Et qu'un juste respect conduisant ses regards.
A votre chaste amour demande des Césars.
C'est l'unique bonheur où mes desirs prétendent;
C'est le fruit que j'attends des lauriers qui m'attendent:
Heureux, si mon destin, encore un peu plus doux,
Me les faisoit cueillir sans m'éloigner de vous!
Mais, las! contre mon feu mon feu me sollicite.
Si je veux être à vous, il faut que je vous quitte.
En quelques lieux qu'on fuie, il me faut y courir
Pour achever de vaincre et de vous conquérir.
Permettez cependant qu'à ces douces amorces
Je prenne un nouveau cœur et de nouvelles forces,
Pour faire dire encore aux peuples pleins d'effroi

Que venir, voir, et vaincre, est même chose en moi.

CLÉOPÂTRE.

C'est trop, c'est trop, seigneur; souffrez que j'en abuse:
Votre amour fait ma faute, il fera mon excuse.
Vous me rendez le sceptre, et peut-être le jour;
Mais, si j'ose abuser de cet excès d'amour,
Je vous conjure encor, par ses plus puissants charmes,
Par ce juste bonheur qui suit toujours vos armes,
Par tout ce que j'espere et que vous attendez,
De n'ensanglanter pas ce que vous me rendez.
Faites grace, seigneur; ou souffrez que j'en fasse,
Et montre à tous par-là que j'ai repris ma place.
Achillas et Photin sont gens à dédaigner;
Ils sont assez punis en me voyant régner;
Et leur crime...

CÉSAR.

Ah! prenez d'autres marques de reine:
Dessus mes volontés vous êtes souveraine;
Mais, si mes sentiments peuvent être écoutés,
Choisissez des sujets dignes de vos bontés.
Ne vous donnez sur moi qu'un pouvoir légitime;
Et ne me rendez point complice de leur crime.
C'est beaucoup que pour vous j'ose épargner le roi;
Et si mes feux n'étoient...

SCENE IV.

CÉSAR, CORNÉLIE, CLÉOPATRE, ACHORÉE, ANTOINE, LÉPIDE, CHARMION, ROMAINS.

CORNÉLIE.

César, prends garde à toi :
Ta mort est résolue, on la jure, on l'apprête;
A celle de Pompée on veut joindre ta tête.
Prends-y garde, César, ou ton sang répandu
Bientôt parmi le sien se verra confondu.
Mes esclaves en sont; apprends de leurs indices
L'auteur de l'attentat, et l'ordre, et les complices:
Je te les abandonne.

CÉSAR.

O cœur vraiment romain,
Et digne du héros qui vous donna la main!
Ses mânes, qui du ciel ont vu de quel courage
Je préparois la mienne à venger son outrage,
Mettant leur haine bas, me sauvent aujourd'hui
Par la moitié qu'en terre il nous laisse de lui.
Quoi que la perfidie ait osé sur sa trame,
Il vit encore en vous, il agit dans votre ame;
Il la pousse, et l'oppose à cette indignité,
Pour me vaincre par elle en générosité.

CORNÉLIE.

Tu te flattes, César, de mettre en ta croyance
Que la haine ait fait place à la reconnoissance:
Ne le présume plus; le sang de mon époux
A rompu pour jamais tout commerce entre nous.
J'attends la liberté qu'ici tu m'as offerte,
Afin de l'employer tout entiere à ta perte;
Et je te chercherai par-tout des ennemis
Si tu m'oses tenir ce que tu m'as promis.
Mais, avec cette soif que j'ai de ta ruine,
Je me jette au-devant du coup qui t'assassine,
Et forme des desirs avec trop de raison
Pour en aimer l'effet par une trahison:
Qui la sait et la souffre a part à l'infamie.
Si je veux ton trépas, c'est en juste ennemie:
Mon époux a des fils; il aura des neveux:
Quand ils te combattront, c'est là que je le veux;
Et qu'une digne main par moi-même animée,
Dans ton champ de bataille, aux yeux de ton armée,
T'immole noblement et par un digne effort
Aux mânes du héros dont tu venges la mort.
Tous mes soins, tous mes vœux hâtent cette vengeance:
Ta perte la recule, et ton salut l'avance.
Quelque espoir qui d'ailleurs me l'ose ou puisse offrir,
Ma juste impatience auroit trop à souffrir:
La vengeance éloignée est à demi perdue;
Et, quand il faut l'attendre, elle est trop cher vendue.

Je n'irai point chercher sur les bords africains
Le foudre souhaité que je vois en tes mains;
La tête qu'il menace en doit être frappée:
J'ai pu donner la tienne au lieu d'elle à Pompée;
Ma haine avoit le choix; mais cette haine enfin
Sépare son vainqueur d'avec son assassin,
Et ne croit avoir droit de punir ta victoire
Qu'après le châtiment d'une action si noire.
Rome le veut ainsi; son adorable front
Auroit de quoi rougir d'un trop honteux affront,
De voir en même jour, après tant de conquêtes,
Sous un indigne fer ses deux plus nobles têtes.
Son grand cœur, qu'à tes loix en vain tu crois soumis,
En veut aux criminels plus qu'à ses ennemis,
Et tiendroit à malheur le bien de se voir libre,
Si l'attentat du Nil affranchissoit le Tibre.
Comme autre qu'un Romain n'a pu l'assujettir,
Autre aussi qu'un Romain ne l'en doit garantir.
Tu tomberois ici sans être sa victime;
Au lieu d'un châtiment ta mort seroit un crime,
Et, sans que tes pareils en conçussent d'effroi,
L'exemple que tu dois périroit avec toi.
Venge-la de l'Égypte à son appui fatale,
Et je la vengerai, si je puis, de Pharsale.
Va, ne perds point de temps, il presse. Adieu : tu peux
Te vanter qu'une fois j'ai fait pour toi des vœux.

SCENE V.

CÉSAR, CLÉOPATRE, ANTOINE, LÉPIDE, ACHORÉE, CHARMION.

CÉSAR.

Son courage m'étonne autant que leur audace.
Reine, voyez pour qui vous me demandiez grace!

CLÉOPÂTRE.

Je n'ai rien à vous dire : allez, seigneur, allez
Venger sur ces méchants tant de droits violés.
On m'en veut plus qu'à vous; c'est ma mort qu'ils respirent,
C'est contre mon pouvoir que les traîtres conspirent;
Leur rage, pour l'abattre, attaque mon soutien,
Et par votre trépas cherche un passage au mien.
Mais, parmi ces transports d'une juste colere,
Je ne puis oublier que leur chef est mon frere.
Le saurez-vous, seigneur? et pourrai-je obtenir
Que ce cœur irrité daigne s'en souvenir?

CÉSAR.

Oui, je me souviendrai que ce cœur magnanime
Au bonheur de son sang veut pardonner son crime.
Adieu, ne craignez rien; Achillas et Photin
Ne sont pas gens à vaincre un si puissant destin;
Pour les mettre en déroute, eux et tous leurs complices,
Je n'ai qu'à déployer l'appareil des supplices,
Et, pour soldats choisis, envoyer des bourreaux

Qui portent hautement mes haches pour drapeaux.

(*César rentre avec les Romains.*)

CLÉOPÂTRE.

Ne quittez pas César; allez, cher Achorée,
Repousser avec lui ma mort qu'on a jurée;
Et, quand il punira nos lâches ennemis,
Faites-le souvenir de ce qu'il m'a promis.
Ayez l'œil sur le roi dans la chaleur des armes,
Et conservez son sang pour épargner mes larmes.

ACHORÉE.

Madame, assurez-vous qu'il ne peut y périr,
Si mon zele et mes soins peuvent le secourir.

FIN DU QUATRIEME ACTE.

ACTE V.

SCENE PREMIERE.

CORNÉLIE, *tenant une petite urne en sa main;* PHILIPPE.

CORNÉLIE.

Mes yeux, puis-je vous croire, et n'est-ce point un songe
Qui sur mes tristes vœux a formé ce mensonge?
Te revois-je, Philippe, et cet époux si cher
A-t-il reçu de toi les honneurs du bûcher?
Cette urne que je tiens contient-elle sa cendre?
O vous, à ma douleur objet terrible et tendre,
Eternel entretien de haine et de pitié,
Restes du grand Pompée, écoutez sa moitié.
N'attendez point de moi de regrets, ni de larmes;
Un grand cœur à ses maux applique d'autres charmes.
Les foibles déplaisirs s'amusent à parler,
Et quiconque se plaint cherche à se consoler.
Moi, je jure des dieux la puissance suprême,
Et, pour dire encor plus, je jure par vous-même;
Car vous pouvez bien plus sur ce cœur affligé
Que le respect des dieux qui l'ont mal protégé;

Je jure donc par vous, ô pitoyable reste,
Ma divinité seule après ce coup funeste,
Par vous, qui seul ici pouvez me soulager,
De n'éteindre jamais l'ardeur de le venger.
Ptolomée à César, par un lâche artifice,
Rome, de ton Pompée a fait un sacrifice;
Et je n'entrerai point dans tes murs désolés
Que le prêtre et le dieu ne lui soient immolés.
Faites-m'en souvenir, et soutenez ma haine,
O cendres, mon espoir aussi-bien que ma peine;
Et, pour m'aider un jour à perdre son vainqueur,
Versez dans tous les cœurs ce que ressent mon cœur.
Toi qui l'as honoré sur cette infâme rive
D'une flamme pieuse autant comme chétive,
Dis-moi, quel bon démon a mis en ton pouvoir
De rendre à ce héros ce funebre devoir?

PHILIPPE.

Tout couvert de son sang, et plus mort que lui-même,
Après avoir cent fois maudit le diadème,
Madame, j'ai porté mes pas et mes sanglots
Du côté que le vent poussoit encor les flots.
Je cours long-temps en vain, mais enfin d'une roche
J'en découvre le tronc vers un sable assez proche,
Où la vague en courroux sembloit prendre plaisir
A feindre de le rendre, et puis s'en resaisir.
Je m'y jette, et l'embrasse, et le pousse au rivage;
Et, ramassant sous lui le débris d'un naufrage,
Je lui dresse un bûcher à la hâte et sans art,

Tel que je pus sur l'heure, et qu'il plut au hasard.
A peine brûloit-il, que le ciel plus propice
M'envoie un compagnon en ce pieux office :
Cordus, un vieux Romain qui demeure en ces lieux,
Retournant de la ville, y détourne les yeux;
Et n'y voyant qu'un tronc dont la tête est coupée,
A cette triste marque il reconnoît Pompée.
Soudain la larme à l'œil, « O toi, qui que tu sois,
« A qui le ciel permet de si dignes emplois,
« Ton sort est bien, dit-il, autre que tu ne penses;
« Tu crains des châtiments, attends des récompenses.
« César est en Égypte, et venge hautement
« Celui pour qui ton zele a tant de sentiment.
« Tu peux faire eclater les soins qu'on t'en voit prendre,
« Tu peux même à sa veuve en reporter la cendre.
« Son vainqueur l'a reçue avec tout le respect
« Qu'un dieu pourroit ici trouver à son aspect.
« Acheve, je reviens ». Il part et m'abandonne,
Et rapporte aussitôt ce vase qu'il me donne,
Où sa main et la mienne enfin ont renfermé
Ces restes d'un héros par le feu consumé.

CORNÉLIE.

O que sa piété mérite de louanges!

PHILIPPE.

En entrant j'ai trouvé des désordres étranges.
Tout un grand peuple armé fuyoit devers le port,
Où le roi, disoit-on, s'étoit fait le plus fort.
Les Romains poursuivoient; et César, dans la place

Ruisselante du sang de cette populace,
Montroit de sa justice un exemple assez beau,
Faisant passer Photin par les mains d'un bourreau.
Aussitôt qu'il me voit, il daigne me connoître;
Et prenant de ma main les cendres de mon maître:
« Restes d'un demi-dieu, dont à peine je puis
« Égaler le grand nom, tout vainqueur que j'en suis,
« De vos traîtres, dît-il, voyez punir les crimes:
« Attendant des autels, recevez ces victimes;
« Bien d'autres vont les suivre. Et toi, cours au palais
« Porter à sa moitié ce don que je lui fais;
« Porte à ses déplaisirs cette foible allégeance,
« Et dis-lui que je cours achever sa vengeance ».
Ce grand homme à ces mots me quitte en soupirant,
Et baise avec respect ce vase qu'il me rend.

CORNÉLIE.

O soupirs! ô respect! ô qu'il est doux de plaindre
Le sort d'un ennemi quand il n'est plus à craindre!
Qu'avec chaleur, Philippe, on court à le venger
Lorsqu'on s'y voit forcé par son propre danger,
Et quand cet intérêt qu'on prend pour sa mémoire
Fait notre sûreté comme il croît notre gloire!
César est généreux, j'en veux être d'accord;
Mais le roi le veut perdre, et son rival est mort.
Sa vertu laisse lieu de douter à l'envie
De ce qu'elle feroit s'il le voyoit en vie:
Pour grand qu'en soit le prix, son péril en rabat;
Cette ombre qui la couvre en affoiblit l'éclat:

L'amour même s'y mêle, et le force à combattre;
Quand il venge Pompée, il défend Cléopâtre.
Tant d'intérêts sont joints à ceux de mon époux,
Que je ne devrois rien à ce qu'il fait pour nous,
Si, comme par soi-même un grand cœur juge un autre,
Je n'aimois mieux juger sa vertu par la nôtre,
Et croire que nous seuls armons ce combattant,
Parcequ'au point qu'il est j'en voudrois faire autant.

SCENE II.

CLÉOPATRE, CORNÉLIE, PHILIPPE, CHARMION.

CLÉOPÂTRE.

Je ne viens pas ici pour troubler une plainte
Trop juste à la douleur dont vous êtes atteinte;
Je viens pour rendre hommage aux cendres d'un héros
Qu'un fidele affranchi vient d'arracher aux flots,
Pour le plaindre avec vous, et vous jurer, madame,
Que j'aurois conservé ce maître de votre ame,
Si le ciel, qui vous traite avec trop de rigueur,
M'en eût donné la force aussi-bien que le cœur.
Si pourtant, à l'aspect de ce qu'il vous renvoie,
Vos douleurs laissoient place à quelque peu de joie;
Si la vengeance avoit de quoi vous soulager,
Je vous dirois aussi qu'on vient de vous venger,
Que le traître Photin.... Vous le savez peut-être?

CORNÉLIE.

Oui, princesse, je sais qu'on a puni ce traître.

CLÉOPÂTRE.

Un si prompt châtiment vous doit être bien doux.

CORNÉLIE.

S'il a quelque douceur, elle n'est que pour vous.

CLÉOPATRE.

Tous les cœurs trouvent doux le succès qu'ils esperent.

CORNÉLIE.

Comme nos intérêts, nos sentiments different.
Si César à sa mort joint celle d'Achillas,
Vous êtes satisfaite, et je ne la suis pas.
Aux mânes de Pompée il faut une autre offrande;
La victime est trop basse, et l'injure est trop grande;
Et ce n'est pas un sang que pour la réparer
Son ombre et ma douleur daignent considérer:
L'ardeur de le venger, dans mon ame allumée,
En attendant César, demande Ptolomée.
Tout indigne qu'il est de vivre et de régner,
Je sais bien que César se force à l'épargner;
Mais quoi que son amour ait osé vous promettre,
Le ciel, plus juste enfin, n'osera le permettre;
Et, s'il peut une fois écouter tous mes vœux,
Par la main l'un de l'autre ils périront tous deux.
Mon ame à ce bonheur, si le ciel me l'envoie,
Oublîra ses douleurs pour s'ouvrir à la joie;
Mais si ce grand souhait demande trop pour moi,
Si vous n'en perdez qu'un, ô ciel, perdez le roi.

CLÉOPÂTRE.

Le ciel sur nos souhaits ne regle pas les choses.

CORNÉLIE.

Le ciel regle souvent les effets sur les causes,
Et rend aux criminels ce qu'ils ont mérité.

CLÉOPÂTRE.

Comme de la justice, il a de la bonté.

CORNÉLIE.

Oui; mais il fait juger, à voir comme il commence,
Que sa justice agit, et non pas sa clémence.

CLÉOPÂTRE.

Souvent de la justice il passe à la douceur.

CORNÉLIE.

Reine, je parle en veuve, et vous parlez en sœur.
Chacune a son sujet d'aigreur ou de tendresse,
Qui dans le sort du roi justement l'intéresse.
Apprenons par le sang qu'on aura répandu
A quels souhaits le ciel a le mieux répondu.
Voici votre Achorée.

SCENE III.

CORNÉLIE, CLÉOPATRE, ACHORÉE, PHILIPPE, CHARMION.

CLÉOPÂTRE.

Hélas! sur son visage
Rien ne s'offre à mes yeux que de mauvais présage.
Ne nous déguisez rien, parlez sans me flatter;

Qu'ai-je à craindre, Achorée, ou qu'ai-je à regretter?

ACHORÉE.

Aussitôt que César eut su la perfidie....

CLÉOPÂTRE.

Ah! ce n'est pas ses soins que je veux qu'on me die;
Je sais qu'il fit trancher et clorre ce conduit
Par où ce grand secours devoit être introduit;
Qu'il manda tous les siens pour s'assurer la place
Où Photin a reçu le prix de son audace;
Que d'un si prompt supplice Achillas étonné
S'est aisément saisi du port abandonné;
Que le roi l'a suivi; qu'Antoine a mis à terre
Ce qui dans ses vaisseaux restoit de gens de guerre;
Que César l'a rejoint; et je ne doute pas
Qu'il n'ait su vaincre encore et punir Achillas.

ACHORÉE.

Oui, madame, on a vu son bonheur ordinaire....

CLÉOPÂTRE.

Dites-moi seulement s'il a sauvé mon frere,
S'il m'a tenu promesse.

ACHORÉE.

Oui, de tout son pouvoir.

CLÉOPÂTRE.

C'est là l'unique point que je voulois savoir.
Madame, vous voyez, les dieux m'ont écoutée.

CORNÉLIE.

Ils n'ont que différé la peine méritée.

CLÉOPÂTRE.

Vous la vouliez sur l'heure, ils l'en ont garanti.

ACHORÉE.

Il faudroit qu'à nos vœux il eût mieux consenti.

CLÉOPÂTRE.

Que disiez-vous naguere? et que viens-je d'entendre?
Accordez ces discours que j'ai peine à comprendre.

ACHORÉE.

Ni vos vœux ni vos soins n'ont pu le secourir;
Malgré César et nous il a voulu périr:
Mais il est mort, madame, avec toutes les marques
Dont éclatent les morts des plus dignes monarques;
Sa vertu rappelée a soutenu son rang,
Et sa perte aux Romains a coûté bien du sang.
Il combattoit Antoine avec tant de courage
Qu'il emportoit déja sur lui quelque avantage:
Mais l'abord de César a changé le destin;
Aussitôt Achillas suit le sort de Photin:
Il meurt, mais d'une mort trop belle pour un traître,
Les armes à la main, en défendant son maître:
Le vainqueur crie en vain qu'on épargne le roi;
Ces mots au lieu d'espoir lui donnent de l'effroi;
Son esprit alarmé les croit un artifice
Pour réserver sa tête aux hontes d'un supplice.
Il pousse dans nos rangs, il les perce, et fait voir
Ce que peut la vertu qu'arme le désespoir;
Et son cœur emporté par l'erreur qui l'abuse,

Cherche par-tout la mort, que chacun lui refuse.
Enfin perdant haleine après ces grands efforts,
Près d'être environné, ses meilleurs soldats morts,
Il voit quelques fuyards sauter dans une barque;
Il s'y jette; et les siens, qui suivent leur monarque,
D'un si grand nombre en foule accablent ce vaisseau,
Que la mer l'engloutit avec tout son fardeau.
C'est ainsi que sa mort lui rend toute sa gloire,
A vous toute l'Égypte, à César la victoire.
Il vous proclame reine; bien qu'aucun Romain
Du sang que vous pleurez n'ait vu rougir sa main,
Il nous fait voir à tous un déplaisir extrême,
Il soupire, il gémit. Mais le voici lui-même,
Qui pourra mieux que moi vous montrer la douleur
Que lui donne du roi l'invincible malheur.

SCENE IV.

CÉSAR, CORNÉLIE, CLÉOPATRE, ANTOINE, LEPIDE, ACHORÉE, CHARMION, PHILIPPE.

CORNÉLIE.

César, tiens-moi parole, et me rends mes galeres.
Achillas et Photin ont reçu leurs salaires:
Leur roi n'a pu jouir de ton cœur adouci;
Et Pompée est vengé ce qu'il peut l'être ici.
Je n'y saurois plus voir qu'un funeste rivage
Qui de leur attentat m'offre l'horrible image,
Ta nouvelle victoire, et le bruit éclatant

Qu'aux changements de roi pousse un peuple inconstant;
Et, parmi ces objets, ce qui le plus m'afflige,
C'est d'y revoir toujours l'ennemi qui m'oblige.
Laisse-moi m'affranchir de cette indignité,
Et souffre que ma haine agisse en liberté.
A cet empressement j'ajoute une requête:
Vois l'urne de Pompée; il y manque sa tête;
Ne me la retiens plus; c'est l'unique faveur
Dont je te puis encor prier avec honneur.

CÉSAR.

Il est juste; et César est tout prêt de vous rendre
Ce reste où vous avez tant de droit de prétendre:
Mais il est juste aussi qu'après tant de sanglots
A ses mânes errants nous rendions le repos,
Qu'un bûcher allumé par ma main et la vôtre
Le venge pleinement de la honte de l'autre;
Que son ombre s'appaise en voyant notre ennui;
Et qu'une urne plus digne et de vous et de lui,
Après la flamme éteinte et les pompes finies,
Renferme avec éclat ses cendres réunies.
De cette même main dont il fut combattu
Il verra des autels dressés à sa vertu;
Il recevra des vœux, de l'encens, des victimes,
Sans recevoir par là d'honneurs que légitimes:
Pour ces justes devoirs je ne veux que demain;
Ne me refusez pas ce bonheur souverain.
Faites un peu de force à votre impatience;
Vous êtes libre après; partez en diligence;

Portez à notre Rome un si digne trésor;
Portez....

CORNÉLIE.

Non pas, César, non pas à Rome encor:
Il faut que ta défaite et que tes funérailles
A cette cendre aimée en ouvrent les murailles;
Et quoiqu'elle la tienne aussi chere que moi,
Elle n'y doit rentrer qu'en triomphant de toi.
Je la porte en Afrique; et c'est là que j'espere
Que les fils de Pompée, et Caton, et mon pere,
Secondés par l'effort d'un roi plus généreux,
Ainsi que la justice auront le sort pour eux.
C'est là que tu verras sur la terre et sur l'onde
Le débris de Pharsale armer un autre monde;
Et c'est là que j'irai, pour hâter tes malheurs,
Porter de rang en rang ces cendres et mes pleurs.
Je veux que de ma haine ils reçoivent des regles,
Qu'ils suivent au combat des urnes au lieu d'aigles;
Et que ce triste objet porte en leur souvenir
Les soins de le venger, et ceux de te punir.
Tu veux à ce héros rendre un devoir suprême;
L'honneur que tu lui rends rejaillit sur toi-même:
Tu m'en veux pour témoin; j'obéis au vainqueur:
Mais ne présume pas toucher par-là mon cœur.
La perte que j'ai faite est trop irréparable;
La source de ma haine est trop inépuisable:
A l'égal de mes jours je la ferai durer;
Je veux vivre avec elle, avec elle expirer.

Je t'avoûrai pourtant, comme vraiment Romaine,
Que pour toi mon estime est égale à ma haine;
Que l'une et l'autre est juste, et montre le pouvoir,
L'une de ta vertu, l'autre de mon devoir;
Que l'une est généreuse, et l'autre intéressée,
Et que dans mon esprit l'une et l'autre est forcée:
Tu vois que ta vertu, qu'en vain on veut trahir,
Me force de priser ce que je dois haïr:
Juge ainsi de la haine où mon devoir me lie,
La veuve de Pompée y force Cornélie.
J'irai, n'en doute point, au sortir de ces lieux,
Soulever contre toi les hommes et les dieux;
Ces dieux qui t'ont flatté, ces dieux qui m'ont trompée,
Ces dieux qui dans Pharsale ont mal servi Pompée,
Qui, la foudre à la main, l'ont pu voir égorger;
Ils connoîtront leur faute, et le voudront venger.
Mon zele, à leur refus, aidé de sa mémoire,
Te saura bien sans eux arracher la victoire;
Et quand tout mon effort se trouvera rompu,
Cléopâtre fera ce que je n'aurai pu.
Je sais quelle est ta flamme et quelles sont ses forces,
Que tu n'ignores pas comme on fait les divorces,
Que ton amour t'aveugle, et que pour l'épouser
Rome n'a point de lois que tu n'oses briser:
Mais sache aussi qu'alors la jeunesse romaine
Se croira tout permis sur l'époux d'une reine,
Et que de cet hymen tes amis indignés
Vengeront sur ton sang leurs avis dédaignés.

J'empêche ta ruine, empêchant tes caresses.
Adieu : j'attends demain l'effet de tes promesses.

SCENE V.

CESAR, CLÉOPATRE, ANTOINE, LÉPIDE, ACHORÉE, CHARMION.

CLÉOPÂTRE.

Plutôt qu'à ces périls je vous puisse exposer,
Seigneur, perdez en moi ce qui les peut causer;
Sacrifiez ma vie au bonheur de la vôtre;
Le mien sera trop grand, et je n'en veux point d'autre,
Indigne que je suis d'un César pour époux,
Que de vivre en votre ame, étant morte pour vous.

CÉSAR.

Reine, ces vains projets sont le seul avantage
Qu'un grand cœur impuissant a du ciel en partage:
Comme il a peu de force, il a beaucoup de soins;
Et, s'il pouvoit plus faire, il souhaïteroit moins.
Les dieux empêcheront l'effet de ces augures,
Et mes félicités n'en seront pas moins pures,
Pourvu que votre amour gagne sur vos douleurs
Qu'en faveur de César vous tarissiez vos pleurs,
Et que votre bonté, sensible à ma priere,
Pour un fidele amant oublie un mauvais frere.
On aura pu vous dire avec quel déplaisir
J'ai vu le désespoir qu'il a voulu choisir;
Avec combien d'efforts j'ai voulu le défendre

Des paniques terreurs qui l'avoient pu surprendre.
Il s'est de mes bontés jusqu'au bout défendu,
Et de peur de se perdre il s'est enfin perdu.
O honte pour César, qu'avec tant de puissance,
Tant de soins pour vous rendre entiere obéissance,
Il n'ait pu toutefois, en ces évènements,
Obéir au premier de vos commandements!
Prenez-vous-en au ciel, dont les ordres sublimes
Malgré tous nos efforts savent punir les crimes;
Sa rigueur envers lui vous ouvre un sort plus doux,
Puisque par cette mort l'Égypte est toute à vous.

CLÉOPÂTRE.

Je sais que j'en reçois un nouveau diadême,
Qu'on n'en peut accuser que les dieux, et lui-même;
Mais comme il est, seigneur, de la fatalité
Que l'aigreur soit mêlée à la félicité,
Ne vous offencez pas si cet heur de vos armes,
Qui me rend tant de biens, me coûte un peu de larmes,
Et si, voyant sa mort due à sa trahison,
Je donne à la nature ainsi qu'à la raison.
Je n'ouvre point les yeux sur ma grandeur si proche,
Qu'aussitôt à mon cœur mon sang ne le reproche;
J'en ressens dans mon ame un murmure secret,
Et ne puis remonter au trône sans regret.

ACHORÉE.

Un grand peuple, seigneur, dont cette cour est pleine,
Par des cris redoublés demande à voir sa reine,
Et, tout impatient, déja se plaint aux cieux

Qu'on lui donne trop tard un bien si précieux.

CÉSAR.

Ne lui refusons plus le bonheur qu'il desire:
Princesse, allons par-là commencer votre empire.
Fasse le juste ciel, propice à mes desirs,
Que ces longs cris de joie étouffent vos soupirs,
Et puissent ne laisser dedans votre pensée
Que l'image des traits dont mon ame est blessée!
Cependant qu'à l'envi ma suite et votre cour
Préparent pour demain la pompe d'un beau jour,
Où, dans un digne emploi l'une et l'autre occupée,
Couronne Cléopâtre, et m'appaise Pompée,
Éleve à l'une un trône, à l'autre des autels,
Et jure à tous les deux des respects immortels.

FIN DE POMPÉE.

REMARQUES

DE VOLTAIRE

SUR POMPÉE,

ET NOTES DE L'ÉDITEUR SUR CES REMARQUES.

ACTE PREMIER.

SCENE PREMIERE.

Que devant Troie en flamme Hécube désolée
Ne vienne point pousser une plainte ampoulée,
Ni sans raison décrire en quels affreux pays
Par sept bouches l'Euxin reçoit le Tanaïs.

BOILEAU, *Art poétique.*

A plus forte raison un roi d'Égypte, qui n'a point vu Pharsale, et à qui cette guerre est étrangere, ne doit point dire que les dieux étaient étonnés en se partageant, qu'ils n'osaient juger, et que la bataille a jugé pour eux. Dès qu'on reconnaît des dieux, on doit convenir qu'ils

ont jugé par la bataille même. *Ces champs empestés, ces montagnes de morts qui se vengent, ces débordements de parricides, ces troncs pourris*, étaient notés par Boileau comme un exemple d'enflure et de déclamation. Il fallait dire simplement :

Le destin se déclare; et le droit de l'épée,
Justifiant César, a condamné Pompée.

C'était parler en roi. Les vers ampoulés ne conviennent pas dans un conseil d'état. Il n'y a donc qu'à retrancher des vers sonores et inutiles pour que la pièce commence noblement; car l'ampoulé n'est pas plus noble que convenable.

Vers 23. Sa déroute orgueilleuse en cherche aux mêmes lieux
Où contre les Titans en trouverent les dieux.

Une déroute orgueilleuse qui cherche un asyle ne présente ni une idée vraie, ni une idée nette. *Où les dieux en trouverent contre les Titans* est une idée qui pourrait être admise dans une ode où le poëte se livre à l'enthousiasme; mais dans un conseil on parle sérieusement. De plus, Pompée serait ici le dieu, et César le Titan; et si une comparaison poétique était une raison, c'en serait une en faveur de Pompée.

Vers 25. Il croit que ce climat, en dépit de la guerre, . . .
Pourra prêter l'épaule au monde chancelant,

est dans ce même genre de déclamation ampoulée. Lucain lui-même n'est pas tombé dans ce défaut. Observez que dans cette déclamation, *prêter l'épaule*, est du genre familier: enfin un climat qui *prête l'épaule* forme une idée trop incohérente. Comment l'auteur de Cinna

put-il se livrer à un pareil phébus? c'est qu'il y eut de mauvais critiques qui ne trouverent pas les beaux vers de Cinna assez relevés; c'est que de son temps on n'avait ni connaissance, ni goût: cela est si vrai que Boileau fut le premier qui fit connaître combien ce commencement est défectueux.

Vers 30. Et veut que notre Égypte, en miracles féconde,
Serve à sa liberté de sépulcre ou d'appui.

Appui n'est pas l'opposé de *sépulcre;* mais c'est une très légere faute.

Vers 45. . . . . Nous aurons la gloire
D'achever de César, ou troubler la victoire.

On peut dire également ici *de troubler* ou *troubler*; parceque le *de* répété est désagréable. Mais troubler n'est pas le mot propre; une *victoire troublée* n'a pas un sens assez déterminé, assez clair.

Vers 47. Et je puis dire enfin que jamais potentat
N'eut à délibérer d'un si grand coup d'état.

L'usage veut aujourd'hui que *délibérer* soit suivi de *sur*; mais le *de* est aussi permis. On délibéra du sort de Jacques II dans le conseil du prince d'Orange: mais je crois que la regle est de pouvoir employer le *de* quand on spécifie les intérêts dont on parle. On délibere aujourd'hui *de* la nécessité, ou *sur* la nécessité d'envoyer des secours en Allemagne; on délibere *sur* de grands intérêts, *sur* des points importants.

Vers 49. Sire, quand par le fer les choses sont vuidées,
La justice et le droit sont de vaines idées.

Les choses vuidées n'est pas du style noble; de plus on vuide un procès, une querelle; on ne vuide pas une chose.

Vers 51. Et qui veut être juste en de telles saisons
Balance le pouvoir, et non pas les raisons.
Voyez donc votre force, etc.

En de telles saisons est pour la rime. *Balance le pouvoir et non pas les raisons*; il veut dire, *examine ce qu'il peut, et non pas ce qu'il doit*; mais il ne l'exprime pas. On ne balance point le pouvoir; cette expression est impropre et obscure, et c'est précisément les raisons politiques qu'on balance.

Vers 57. Dont plus de la moitié piteusement étale
Une indigne curée aux vautours de Pharsale.

Piteusement, curée, expressions basses en poésie.

Vers 59. Il fuit Rome perdue, il fuit tous les Romains,
A qui par sa défaite il met les fers aux mains.

Perdue n'est pas le mot propre; on ne fuit pas ce qu'on a perdu. *

* On fuit une ville qu'on a perdue en défendant mal sa liberté, dont on s'étoit déclaré le protecteur, on la fuit par un sentiment de honte de l'avoir laissée en proie aux tyrans qu'on s'étoit flatté de vaincre; et voilà ce que Rome se promettoit de l'appui de Pompée.

Vers 65. Auteur des maux de tous, il est à tous en butte,
Et fuit le monde entier écrasé sous sa chûte.

Comment peut-on fuir l'univers écrasé? comment et où fuir quand on est écrasé avec cet univers? cette métaphore n'est pas plus juste qu'un *climat qui prête l'épaule.*

Vers 71. Sous qui tout l'univers se trouve foudroyé.

Un faix sous qui l'on se trouve foudroyé est encore une de ces figures fausses, une de ces images incohérentes qu'on ne peut admettre : un faix ne foudroie pas.

Vers 77. Trouve un noble revers, dont les coups invincibles,
Pour être glorieux, ne sont pas moins sensibles.

Ces termes ne paraîtront pas justes à ceux qui exigent la pureté du langage, et la justesse des figures; en effet, un coup n'est pas *invincible* *, parcequ'un coup ne combat pas.

Vers 81. Et sans les accuser d'injustice ou d'outrage...

Accuse-t-on les destins d'outrage?

Vers 85. Pressé de toutes parts des coleres célestes...

Colere, substantif, n'admet point le pluriel.

---

* *Les coups invincibles d'un revers* sont en effet une expression très vicieuse; mais des coups auxquels rien ne résiste sont, dans toutes les langues et chez tous les poëtes, des coups invincibles.

Vers 86. Il en vient dessus vous faire fondre les restes.

Dessus vous est une faute contre la langue, et *faire fondre* en est une contre l'harmonie : et quelle expression que les *restes des coleres !*

Vers 89. Sa retraite chez vous en effet n'est qu'un crime.

La retraite de Pompée peut-elle être représentée comme un crime et comme un effet de sa haine contre Ptolomée? est-ce ainsi que s'exprime un ministre d'état? n'est-ce point aller au-delà du but? Tout le reste de ce morceau est d'une beauté achevée, et plus le fond du discours est naturel et vrai, plus les exagérations emphatiques sont déplacées.

Vers 90. Elle marque sa haine, et non pas son estime.

Cette exagération d'un ministre d'état est trop évidemment fausse. Est-ce une preuve de haine que de demander un asyle?

Vers 91. Il ne vient que vous perdre en venant prendre port.

Venant prendre port, expression trop triviale pour la tragédie.

Vers 95. Il n'eût ici trouvé que joie et que festins.

On pourrait encore dire que *joie et festins* ne sont pas l'expression convenable dans la bouche d'un ministre d'état; c'est ainsi qu'on parlerait de la réception d'une bourgeoise.

Vers 101. Vous ne pouvez enfin qu'aux dépens de ma tête
Mettre à l'abri la vôtre, et parer la tempête.

On ne pare point une tempête. *

Vers 105. Le choix des actions ou mauvaises ou bonnes
Ne fait qu'anéantir la force des couronnes.

Ces deux vers obscurs et entortillés affaiblissent cette tirade : c'est d'ailleurs trop retourner, trop répéter la même chose.

Vers 107. Le droit des rois consiste à ne rien épargner ;
La timide équité détruit l'art de régner.

Cette maxime horrible n'est point du tout convenable ici : il ne s'agit point du droit des rois contre d'autres rois, ni avec leurs sujets ; il ne s'agit que de mériter la faveur de César. Ptolomée est lui-même une espece de sujet, un vassal à qui on propose de flatter son maître par une action infâme. Ainsi la derniere partie du dis-

* Voltaire prodigue sans nécessité, à ce qu'il nous semble, dans le cours de cette piece, des observations grammaticales bien minutieuses, et qui ne sont pas toujours justes. Il n'est pas de jeune homme bien élevé qui n'eût remarqué de lui-même, et sans que Voltaire prît la peine de les indiquer, des fautes dans lesquelles personne ne tombe aujourd'hui, et qui n'étoient pas des fautes du temps de Corneille. Le commentaire est ici tellement surchargé de ces remarques de détail, que le texte en est écrasé ; et ce n'est guere que dans les observations qui tiennent plus aux idées qu'aux mots, que Voltaire se fait reconnoître.

cours de Photin peche contre la raison autant que contre la morale.

Vers 110. Et qui veut tout pouvoir doit oser tout enfreindre,
Fuir comme un déshonneur la vertu qui le perd,
Et voler sans scrupule au crime qui le sert.

C'est ce qu'on a dit quelquefois des ministres; mais ils ne parlent jamais ainsi. Un homme qui veut faire passer son avis ne lui donne point de si abominables couleurs. La Saint-Barthélemi même ne fut point présentée dans le conseil de Charles IX comme un crime, mais comme une sévérité nécessaire. La tragédie est une imitation des mœurs, et non pas une amplification de rhétorique.

Cette faute de Corneille a perdu plusieurs auteurs: leurs personnages débitent avec un enthousiasme de poëte des maximes atroces, et de fades lieux communs d'horreurs insipides, qui séduisent quelquefois le parterre dans un roman barbarement dialogué. On a récité sur le théâtre ces vers:

Chacun a ses vertus, ainsi qu'il a ses dieux.
Le sceptre absout toujours la main la plus coupable.
Le crime n'est forfait que pour les malheureux.
Telle est donc de ces lieux l'influence cruelle
Que jusqu'a la vertu s'y rendra criminelle.
Oui, lorsque de ses soins la justice est l'objet,
Elle y doit emprunter le secours du forfait.
Vertu! c'est à ce prix qu'on te doit dédaigner.

Voilà des sentences dignes de la Greve, dont plusieurs de nos pieces ont été remplies: voilà les vers barbares dignes de ces maximes qui ont retenti sur nos théâtres. Nous avons vu une mere amoureuse de son fils qui disait hardiment:

Dieux, qui m'abandonnez à ces honteux transports,
N'en attendez, cruels, ni douleurs, ni remords.

Je ne tiens mon amour que de votre colere ;
Mais, pour vous en punir, je prétends m'y complaire.

Les dieux qui n'*attendent pas douleurs* de cette vieille, et qui sont punis par la complaisance de la vieille dans son inceste, doivent être bien étonnés; et les gens de goût doivent l'être bien davantage de la vogue qu'ont eue pendant quelque temps ces infamies absurdes écrites en gaulois.

Nous avons entendu dans Catilina des vers encore plus révoltants et plus ridicules.

Qu'il soit cru fourbe, ingrat, parjure, impitoyable,
Il sera toujours grand s'il est impénétrable.
Tel on déteste avant que l'on adore après.

Ce n'est que depuis quelque temps que le parterre a senti l'horreur et le ridicule de ces maximes. Narcisse, dans Britannicus, ne dit point à Néron, commettez un crime, c'est à vous qu'il appartient d'en faire ; il ne débite aucune de ces maximes d'un vain déclamateur.

Vers 126. Vous pouvez adorer César, si l'on l'adore.

Il faut éviter ces syllabes désagréables de *l'on l'a.*

Vers 127. Mais, quoique vos encens le traitent d'immortel,
Cette grande victime est trop pour son autel.

Encens ne souffre point le pluriel. On offre de l'encens aux immortels, mais l'encens ne traite point d'immortel.

On peut observer ici qu'en aucune langue les métaux, les minéraux, les aromates n'ont jamais de pluriel *.

* Voltaire se trompe évidemment en disant qu'en *aucune langue* les aromates, les métaux et les minéraux n'ont jamais

Ainsi chez toutes les nations on offre de l'or, de l'encens, de la myrrhe, et non des *ors*, des *encens*, des *myrrhes*.

Vers 132. En usant de la sorte on ne vous peut blâmer,

n'est ni français, ni noble. On dit dans le langage familier, *en user de la sorte*, mais non pas *user de la sorte*.

Vers 137. Quoi que doive un monarque, et dût-il sa couronne,
Il doit à ses sujets encor plus qu'à personne,
Et cesse de devoir quand la dette est d'un rang
A ne point l'acquitter qu'aux dépens de leur sang.

Une dette est trop forte, trop grande, elle n'est pas *d'un rang à ne point l'acquitter qu'aux;* ce *point* est de trop, jamais on ne l'emploie que dans le sens absolu : *je n'irai point, je n'irai qu'à cette condition.*

Vers 145. Il le servit enfin, mais ce fut de la langue;
La bourse de César fit plus que sa harangue.

La langue, la bourse, sont des expressions trop familieres. Voyez comme il est difficile de dire noblement les petites choses, et comme il est aisé de traiter les autres avec emphase. Le grand art des vers consiste à n'être jamais ni ampoulé, ni bas.

Vers 147. . . . . Pompée et ses discours
Pour rentrer en Égypte étoient un froid secours.

Un secours n'est ni chaud ni froid : le mot propre est

---

de pluriel; ils sont au contraire employés de préférence au pluriel par les poëtes latins, et les exemples en sont si fréquents qu'il paroît qu'ils y attachoient de l'élégance. On y trouve *thura, sulphura, æra*. En général on doit se défier de ces assertions trop décisives de Voltaire.

souvent difficile à rencontrer, et quand il est trouvé, la gêne du vers et de la rime empêche qu'on ne l'emploie. *

Vers 152. Comme il parla pour vous, vous parlerez pour lui.
Ainsi vous le pouvez et devez reconnoître.

On reconnaît un bienfait, mais non pas la personne. *Je vous reconnais* n'est pas français, et ne forme point de sens, à moins qu'il ne signifie au propre, *je ne vous remettais pas, et je vous reconnais;* ou bien, *je reconnais là votre caractere.*

Vers 161. Sire, je suis Romain, etc.

Le raisonnement de Septime est encore plus fort que celui d'Achillas. Cette scene est au fond parfaitement traitée, et, à quelques fautes près (qu'on est toujours obligé de remarquer pour l'utilité des jeunes gens et des étrangers), elle est très forte de raisonnement.

Vers 169. . . C'est lui laisser et sur mer et sur terre
La suite d'une longue et difficile guerre.

Il faut éviter autant qu'on peut ces hémistiches trop communs, *et sur mer et sur terre,* qui ne sont que pour la rime, et qui font tout languir; *laisser la suite d'une guerre* n'est pas français.

---

* Encore des plaintes sur la rime, et qui sont ici d'autant plus déplacées que ce n'est pas pour rimer que Corneille a employé le mot *froid*, que Voltaire reprend avec raison, en disant qu'un secours n'est ni chaud ni froid: *vain* secours eût été le mot propre; et il n'étoit pas difficile à trouver.

Vers 173. Le livrer à César n'est que la même chose;

expression trop familiere et trop triviale: de plus livrer Pompée à César n'est pas la même chose que le renvoyer. Il y a une différence immense entre laisser un homme en liberté et le mettre dans les mains de son ennemi.

Vers 180. Aussi-bien que Pompée il vous voudra du mal.

Il vous voudra du mal est une expression de comédie.

Vers 181. Il faut le délivrer du péril et du crime,
Assurer sa puissance, et sauver son estime.

Sauver son estime ne forme aucun sens. Veut-il dire que Ptolomée conservera l'estime qu'on a pour César, ou l'estime que César a pour Ptolomée, ou l'estime que César fait de lui-même? dans les trois cas *sauver l'estime* est trop impropre. *J'évite d'être long, et je deviens obscur.*

Vers 189. N'examinons donc plus la justice des causes,
Et cédons au torrent qui roule toutes choses.

Des causes est un terme de barreau. *Toutes choses* est trop prosaïque, quoique dans les délibérations la poésie tragique ne doive point s'élever au-dessus de la prose soutenue *; et d'ailleurs *toutes choses* et la *même chose*

* La poésie, sans cesser d'être naturelle, doit toujours s'élever au-dessus de la prose; ou, s'il est quelques exceptions à cette regle, elles doivent être très rares. Cette délibération elle-même

dans une page est d'un style trop négligé. On ne peut trop répéter qu'on est dans l'obligation de remarquer ces fautes, de peur que les jeunes gens, qui n'auraient pas la même excuse que Corneille, n'imitent des défauts qu'on devait lui pardonner, mais qu'on ne pardonne plus aujourd'hui.

Vers 195. Abattons sa superbe avec sa liberté.

La *superbe* ne se dit plus dans la poésie noble; il est aisé d'y substituer *orgueil*. On n'abat point la liberté, on la détruit; rien n'est beau sans le mot propre. *

Ces remarques ne portent point sur l'essentiel de la piece; mais il faut avertir de tout les lecteurs qui veulent s'instruire, et ceux qui nous font l'honneur d'apprendre notre langue.

Vers 205. Allez donc, Achillas, allez avec Septime
Nous immortaliser par cet illustre crime.

Cette pensée est trop emphatique. Ptolomée peut-il

---

le prouve; le style en est, en général, beaucoup plus élevé que celui de la prose la mieux soutenue; et, dans la belle délibération qui ouvre la tragédie de Brutus, Voltaire s'est bien gardé de suivre la regle qu'il établit ici par inadvertance.

* *La superbe* nous paroît, au contraire, un de ces mots que la poésie noble auroit à regretter. Il nous semble aussi qu'un poëte, obligé toujours de préférer l'expression la plus forte et la plus animée à une expression plus foible ou plus vague, ne balancera jamais sur le choix entre *abattre* ou *détruire* la liberté. Détruire peut être le mot propre de la prose; abattre, qui fait image, doit être celui de la poésie.

dire qu'il s'immortalisera par un assassinat? Cette illusion qu'il se fait est-elle bien dans la nature? les raisons qu'il en apporte sont-elles de vraies raisons? les nations seront-elles moins esclaves pour être esclaves du maître de Rome? S'exprimer ainsi c'est substituer une amplification de rhétorique à la solidité d'un conseil d'état. Quel est le souverain qui dirait, allons nous immortaliser par un illustre crime? La tragédie doit être l'imitation embellie de la nature. Ces défauts dans le détail n'empêchent pas que le fond de cette premiere scene ne soit une des plus belles expositions qu'on ait vues sur aucun théâtre. Les anciens n'ont rien qui en approche; elle est auguste, intéressante, importante; elle entre tout d'un coup en action: les autres expositions ne font qu'instruire du sujet de la piece; celle-ci en est le nœud; placez-la dans quelque acte que vous vouliez, elle sera toujours attachante: c'est la seule qui soit dans ce goût.

SCENE II.

Vers 2. De l'abord de Pompée elle espere autre issue.

Autre issue, ne se dit que dans le style comique. Il faut, dans le style noble, *une autre issue*. On ne supprime les articles et les pronoms que dans ce familier qui approche du style marotique, sentir joie, faire mauvaise fin, etc. observez encore qu'*issue* n'est pas le mot propre. Un abord n'a point d'*issue*. Il faut toujours ou le mot propre, ou une métaphore noble.

Vers 5. Elle se croit déja souveraine maîtresse
D'un sceptre partagé que sa bonté lui laisse.

On ne sait, par la construction, à quoi se rapporte *sa bonté.*

Vers 8. De mon trône en son ame elle prend la moitié,

Ce mot *prend* n'est pas assez noble.

Vers 9. Où de son vain orgueil les cendres rallumées
Poussent déja dans l'air de nouvelles fumées.

Jamais un orgueil n'eut de cendres; ces fumées, poussées par les cendres de l'orgueil, ne sont guere plus admissibles. Tout ce qui n'est pas naturel doit être banni de la poésie et de la prose.

Vers 13. Sans doute il jugeroit de la sœur et du frere,
Suivant le testament du feu roi votre pere,
Son hôte et son ami, qui l'en daigna saisir.

Le feu roi votre pere, est trop prosaïque, et il y a un enjambement que les regles de notre poésie ne souffrent point dans le style sérieux des vers alexandrins. *Qui l'en daigna saisir*, est un terme de chicane. Ma partie est *saisie* de ce testament. On a *saisi* ma partie de ces pieces.

Vers 16. Jugez après cela de votre déplaisir.

Ce vers n'a pas un sens clair. Est-ce du déplaisir qu'a eu Ptolomée? On ne peut dire à un homme, jugez de la

peine que vous avez eue : est-ce du déplaisir qu'il aura ? il falloit donc l'exprimer, et dire, jugez de votre déplaisir si Pompée venait mettre Cléopâtre sur le trône : de plus, cette raison de Photin peut être alléguée contre César bien plus que contre Pompée.

Vers 20. Car c'est ne régner pas qu'être deux à régner.

C'est exprimer bassement ce qui demande de l'élévation.

SCENE III.

Vers 3. Et lui viens d'envoyer Achillas et Septime. —
Quoi ! Septime à Pompée, à Pompée Achillas !

Ce vers en dit plus que vingt n'en pourroient dire. La simple exposition des choses est quelquefois plus énergique que les plus grands mouvements de l'éloquence. Voilà le véritable dialogue de la tragédie : il est simple, mais plein de force ; il fait penser plus qu'il ne dit. Corneille est le premier qui ait eu l'idée de cette vraie beauté ; mais elle est très difficile à saisir, et il ne l'a pas toujours employée.

Vers 13. Il est toujours Pompée, et vous a couronné. —
Il n'en est plus que l'ombre, et couronna mon pere,
Dont l'ombre et non pas moi lui doit ce qu'il espere.

Il n'en est plus que l'ombre ; donc c'est à l'*ombre* de mon pere à le payer. Quel raisonnement ! et quel mauvais jeu de mots !

Vers 23. Mais songez qu'au port même il peut faire naufrage.

Ptolomée ne commet-il pas ici une indiscrétion en faisant entendre à sa sœur, dont il se défie, qu'il va faire assassiner Pompée? ne doit-il pas craindre qu'elle ne l'en avertisse? Je ne crois pas qu'il soit permis de mettre sur la scene tragique un prince imprudent et indiscret, à moins d'une grande passion qui excuse tout. L'imprudence et l'indiscrétion peuvent être jouées à la comédie; mais sur le théâtre tragique il ne faut peindre que des défauts nobles. Britannicus brave Néron avec la hauteur imprudente d'un jeune prince passionné; mais il ne dit pas son secret à Néron imprudemment.

Vers 36. Après tout, c'est ma sœur, oyez sans repartir.

Oyez ne se dit plus. L'usage fait tout.

Vers 40. Cette haute vertu dont le ciel et le sang
Enflent toujours les cœurs de ceux de notre rang.

Le *ciel et le sang qui enflent le cœur de vertu*, n'est pas une expression convenable. Le mot d'*enfler* est fait pour l'orgueil. On pourrait encore dire, *enfler d'une vaine espérance*.

Vers 46. Confessez-le, ma sœur, vous sauriez vous en taire,
N'étoit le testament du feu roi notre pere.

N'était est une expression du style le plus familier, et prise encore du barreau. *Le feu roi notre pere*, deux fois répété, n'est pas d'un style assez châtié. Ces façons de parler ne sont plus permises. La poésie ne doit pas être

enflée, mais elle ne doit pas être trop familiere; c'est une observation qu'on est obligé de faire souvent. C'est un défaut trop grand dans cette piece que ce mélange continuel d'enflure et de familiarité.

Vers 57. Il fut jusques à Rome implorer le sénat.

Il fut implorer, c'était une licence qu'on prenait autrefois. Il y a même encore plusieurs personnes qui disent, je fus le voir, je fus lui parler; mais c'est une faute, par la raison qu'on *va* parler, qu'on *va* voir: on n'*est* point parler, on n'*est* point voir. Il faut donc dire, *j'allai le voir, j'allai lui parler, il alla l'implorer.* Ceux qui tombent dans cette faute ne diraient pas, je *fus* lui remontrer, je *fus* lui faire appercevoir.

Vers 58. Il nous mena tous deux pour toucher son courage.

Quand on parle du courage de César, on entend toujours sa valeur. Mais ici Cléopâtre entend son ame, son cœur. Le mot de *courage* était entendu en ce sens du temps de Corneille; nous avons vu que Félix dit à Pauline, *ton courage était bon.*

Vers 60. . . Ce peu de beauté que m'ont donné les cieux
D'un assez vif éclat faisoit briller mes yeux.
César en fut épris.

Il n'est guere dans les bienséances qu'une princesse parle ainsi devant des ministres. La décence est une des premieres lois de notre théâtre: on n'y peut manquer qu'en faveur du grand tragique, dans les occasions où la passion ne ménage plus rien.

Vers 70. Après avoir pour nous employé ce grand homme
Qui nous gagna soudain toutes les voix de Rome,
Son amour en voulut seconder les efforts.

Que veut dire *en seconder les efforts?* est-ce aux efforts des voix de Rome que cet *en* se rapporte? sont-ce les efforts de l'amour de ce grand homme? cet *en* est également vicieux dans l'un et l'autre sens. *

Vers 73. Et, nous ouvrant son cœur, nous ouvrit ses trésors.

Ouvrir son cœur et ses trésors, semble un jeu de mots. Tout ce qui a l'air de pointe est l'opposé du style sérieux.

Vers 74. Nous eûmes de ses feux encore en leur naissance,
Et les nerfs de la guerre, et ceux de la puissance.

Nous eûmes de ses feux les nerfs de la guerre. Cette expression n'est pas française: qu'est-ce qu'un nerf qu'on a d'un feu? L'idée est plus répréhensible que l'expression. Une femme ne se vante point ainsi d'avoir un amant; cela n'est permis que dans les rôles comiques.

Vers 86. Certes, ma sœur, le conte est fait avec adresse. —
César viendra bientôt, et j'en ai lettre expresse.

Ces vers sont de la pure comédie.

---

*Aucun de ces deux sens n'est celui de Corneille. Cet *en* se rapporte évidemment à Pompée, dont César voulut seconder les efforts après que Pompée, à sa priere, eut employé son crédit en faveur de Ptolomée et de Cléopâtre. Il faut avouer pourtant que Corneille auroit dû corriger avec plus de soin des négligences de style, qui se font d'autant plus sentir qu'elles se trouvent mêlées à de très beaux vers qu'il avoit imités de Lucain.

Cette scene eût été bien plus belle si Cléopâtre n'eût fait parler que sa fierté et sa vertu, et si elle ne se fût point vantée que César était amoureux d'elle.

J'en ai lettre expresse. Style familier et bourgeois.

Vers 91. Je n'ai reçu de vous que mépris et que haine.

On ne dit point, *je n'ai reçu que haine**. On ne reçoit point haine ; c'est un barbarisme.

Vers 92. Et de ma part du sceptre indigne ravisseur,
Vous m'avez plus traitée en esclave qu'en sœur.

Part du sceptre est hasardé, parcequ'on ne coupe point un sceptre en deux **. Mais cette figure, qui ne présente rien de louche et d'obscur, est très admissible.

Vers 100. Cependant mon orgueil vous laisse à démêler
Quel étoit l'intérêt qui me faisoit parler.

Elle ne le laisse point à démêler; elle le fait entendre trop nettement.

---

* On ne dit point *je n'ai reçu que haine;* mais l'irrégularité est sauvée par ce qui précede: je n'ai reçu de vous que mépris. Le mot *haine* peut venir à la suite, au lieu qu'il eût été choquant si, comme Voltaire le suppose dans sa remarque, il eût été placé immédiatement après *reçu*. On trouve dans nos meilleurs poëtes, et dans Racine sur-tout, plusieurs exemples qui justifieroient notre observation.

** Le mot de *part* se dit très bien de tout ce qui est susceptible de partage. Deux consuls partageoient à Rome l'autorité souveraine; chacun de ces consuls avoit sa part d'autorité, quoique l'autorité ne se coupe point en deux. Comment Voltaire pouvoit-il se permettre des remarques si puériles?

SCENE IV.

Vers 2. Ô ciel, cette surprise est pour moi merveilleuse.

Merveilleuse, pour *étonnante*, *surprenante*, est du style de la comédie; l'on ne peut dire, *une surprise étonnante, merveilleuse;* ce n'est pas la surprise qui est merveilleuse, c'est la chose qui surprend.

Vers 3. Je n'en sais que penser, et mon cœur étonné
D'un secret que jamais il n'auroit soupçonné...

Mon cœur n'est pas le mot propre; on ne l'emploie que dans le sentiment : le cœur n'a jamais de part aux réflexions politiques. Il fallait, *mon esprit;* de plus, quand on vient de dire qu'on est surpris, il ne faut pas ajouter qu'on est étonné.

Vers 5. Inconstant et confus dans son incertitude,
Ne se résout à rien qu'avec inquiétude.

Inconstant est encore moins convenable. *Le cœur inconstant* n'exprime point du tout un homme embarrassé.

Vers 7. Sauverons-nous Pompée? — Il faudroit faire effort,
Si nous l'avions sauvé, pour conclure sa mort.

Il faudrait faire effort pour conclure. C'est le contraire de ce que Photin veut dire. Il ne faudrait point d'effort pour conclure la mort de Pompée; on aurait une raison de plus pour la conclure; il faudrait s'efforcer de la hâter.

Vers 18. Consultez-en encore Achillas et Septime.

En encore : on doit éviter ce bâillement, ces *hiatus* de syllabes, désagréables à l'oreille.

Cet acte ne finit point avec la pompe et la noblesse qu'on attendait du commencement.

Vers 19. Allons donc les voir faire, et montons à la tour,

est du ton bourgeois, et l'acte a commencé dans un style emphatique. Il faut, autant qu'on le peut, finir un acte par de beaux vers, qui fassent naître l'impatience de voir l'acte suivant.

ACTE II.

SCENE PREMIERE.

Vers 1. Je l'aime, mais l'éclat d'une si belle flamme,
Quelque brillant qu'il soit, n'éblouit point mon ame.

Ce sentiment de Cléopâtre est fort beau ; mais on affaiblit toujours son propre sentiment quand on l'exprime par des maximes générales.

Vers 3. Et toujours ma vertu retrace dans mon cœur....

Les héroïnes de Corneille parlent toujours de leur vertu.

Vers 4. Ce qu'il doit au vaincu, brûlant pour le vainqueur.

Il semble, par la construction, que le vaincu brûle pour le vainqueur. Toutes ces négligences sont pardonnables à Corneille, mais ne le seraient pas à d'autres ; c'est pour cette raison que je les remarque soigneusement.

Vers 7. Et je le traiterois avec indignité
Si j'aspirois à lui par une lâcheté.

Je le traiterais avec indignité, ne dit pas ce que Cléopâtre veut dire ; son idée est qu'elle serait indigne de

César, si elle ne pensait pas noblement. *Traiter avec indignité* signifie *maltraiter, accabler d'opprobre.*

Vers 14. Les princes ont cela de leur haute naissance.

Les princes ont cela gâte la noblesse de cette idée. C'est ici le lieu de rapporter le sentiment du marquis de *Vauvenargues. Les héros de Corneille*, dit-il, *parlent toujours trop, et pour se faire connaître. Ceux de Racine se font connaître parcequ'ils parlent.* Cette réflexion est très juste. Les vaines maximes, les lieux communs, disent toujours peu de chose; et un mot qui échappe à propos, qui part du cœur, qui peint le caractere, en dit bien davantage.

Vers 15. Leur ame dans leur sang prend des impressions
Qui dessous leur vertu rangent leurs passions.

Dessous leur vertu, cette expression n'est pas heureuse.

Vers 17. Leur générosité soumet tout à leur gloire,

a un sens trop vague, qui ôte à ce couplet sa précision, et lui dérobe par conséquent sa force.

Vers 18. Tout est illustre en eux quand ils daignent se croire.

Tout est illustre, n'est pas le mot propre; c'est *noble* qu'il fallait.

Vers 23. Il croit cette ame basse, et se montre sans foi;
Mais, s'il croyoit la sienne, il agiroit en roi.

Ce dernier vers est beau, et semble demander grace pour les autres.

Vers 29. Apprends qu'une princesse aimant sa renommée,
Quand elle dit qu'elle aime, est sûre d'être aimée.

Il y avait d'abord :

Quand elle avoue aimer, s'assure d'être aimée.

Voilà encore une maxime générale, qui a même le défaut de n'être pas vraie ; car l'infante du Cid avoue qu'elle aime, et n'en est pas plus aimée. Hermione est dans la même situation : il est vrai que si une princesse disait publiquement qu'elle aime et qu'elle n'est point aimée, elle pourrait être avilie ; mais il n'est pas vrai qu'une princesse n'avoue à sa confidente sa passion que quand elle est sûre d'être aimée. En général il faut s'interdire ce ton didactique dans une tragédie : on doit le plus qu'on peut mettre les maximes en sentiment. Ce qu'il y a de pis, c'est que l'amour de Cléopâtre est très froid, et contre les lois de la tragédie ; il n'inspire ni terreur, ni pitié : ce n'est précisément que de la galanterie, sans aucun intérêt ; et cette galanterie est des plus indécentes : c'est un très grand défaut.

Vers 31. Et que les plus beaux feux dont son cœur soit épris
N'oseroient l'exposer aux hontes d'un mépris.

Soit épris est un solécisme ; mais *de beaux feux qui exposent à des hontes* sont pis qu'un solécisme.

Vers 39. Son bras ne domte point de peuples ni de lieux
Dont il ne rende hommage au pouvoir de mes yeux.

Lieux après *peuples* est inutile et languissant. *Un bras qui domte des lieux* révolte l'esprit et l'oreille.

Vers 43. Il trace des soupirs, et d'un style plaintif
Dans son champ de victoire il se dit mon captif.

César qui trace des soupirs d'un style plaintif n'est point César; et ce ridicule augmente encore par celui de l'expression : on ne parlerait pas autrement de Corydon dans une églogue. Est-il possible qu'on ait dit que Corneille a banni la galanterie de ses pieces? il ne l'a traitée que trop; elle était alors la base de tous les ouvrages d'imagination. Horatius Coclès chante à l'écho, dans Clélie, et fait des anagrammes. Tout héros est galant. Remarquons que Dacier, dans ses notes sur l'Art poétique d'Horace, censura fortement la plupart de ces fautes où Corneille tombe trop souvent. Il rapporte plusieurs vers dont il fait la critique. Le seul amour du bon goût le portait à cette juste sévérité dans un temps où il ne semblait pas encore permis de censurer un homme presque universellement applaudi. Boileau avait bien fait sentir que Corneille péchait souvent par le style, par l'obscurité des pensées, quelquefois par leur fausseté, par l'inégalité, par des termes bas, et par des expressions ampoulées; mais il le disait avec ménagement : jusqu'à ce qu'enfin, dans son Art poétique *, il alla jusqu'à dire :

Et, si le roi des Huns ne lui charme l'oreille,
Traiter de visigoths tous les vers de Corneille.

* Ce n'est point dans son Art poétique, où ces vers n'eussent pas été convenables, mais dans la Satire à son esprit, que Boileau les a placés.

Il n'aurait jamais parlé ainsi de Racine, le seul qui eut toujours un style noble et pur.

Vers 45. Oui, tout victorieux il m'écrit de Pharsale.

Il faut dire, *oui, tout vainqueur qu'il est.*

Vers 46. Et si sa diligence à ses feux est égale,
Ou plutôt si la mer ne s'oppose à ses feux,
L'Égypte le va voir me présenter ses vœux.

Cette opposition de la *mer* et des *feux* est un jeu de mots puéril, auquel l'auteur n'a peut-être pas pensé. Ce n'est pas assez de ne pas chercher ces petitesses, il faut prendre garde que le lecteur ne puisse les soupçonner.

Vers 55. J'oserois bien jurer que vos divins appas
Se vantent d'un pouvoir dont ils n'useront pas,

est un discours de soubrette; mais Cléopâtre, qui espere avoir un enfant de César, s'exprime en femme abandonnée. *

* Ce qui termine cette remarque n'a plus d'objet. Cléopâtre ne s'exprime point en femme abandonnée. La critique de Voltaire tombe sur des vers qui se trouvoient dans les premieres éditions de Corneille, et qu'il supprima depuis. Voltaire cite ces vers à la page suivante, et pouvoit se dispenser de les citer.

Vers 57. Et que le grand César n'a rien qui l'importune,
Si vos seules rigueurs ont droit sur sa fortune ;

Toutes ces expressions sont fausses et alambiquées. Des rigueurs n'ont point de droit, elles n'en ont point sur la fortune de César ; et ce César, *qui n'a rien qui importune*, est comique. J'avoue qu'on est étonné de tant de fautes, quand on y regarde de près. Remarquons-les, puisqu'il faut être utile ; mais songeons toujours que Corneille a des beautés admirables, et que s'il a bronché dans la carriere, c'est lui qui l'a ouverte en quelque façon, puisqu'il a surpassé ses contemporains jusqu'à l'époque d'Andromaque.

Vers 69. Peut-être mon amour aura quelque avantage
Qui saura mieux que moi ménager son courage.

Son amour qui a un avantage, lequel ménagera mieux le courage de César qu'elle-même, est une idée obscure exprimée obscurément.

Il y avait auparavant :

Et si jamais le ciel favorisoit ma couche
De quelque rejeton de cette illustre souche,
Cette heureuse union de mon sang et du sien
Uniroit à jamais son destin et le mien.

L'auteur retrancha ces vers qui présentaient une image révoltante.

Vers 85. Ne pouvant rien de plus pour sa vertu séduite ;
Dans mon ame en secret je l'exhorte à la fuite.

Il semble par la phrase qu'il s'agisse de la vertu sé-

duite de Pompée *, et c'est de la vertu séduite de l'ame de Cléopâtre. *Je l'exhorte à la fuite dans mon ame.* Cette expression n'est pas heureuse. Mais si Cléopâtre veut secourir Pompée, que ne lui dépêche-t-elle un exprès pour l'avertir de son danger? Elle en dit trop quand elle ne fait rien.

Vers 90. . . . J'en apprendrai la nouvelle assurée.

On apprend des nouvelles sûres, et non une nouvelle assurée. On dit bien, *cette nouvelle m'a été assurée par tels et tels.*

SCENE II.

Si Cléopâtre, au lieu de parler en femme galante, avait su donner de la noblesse à son amour pour César, et montrer en même temps la plus grande reconnaissance pour Pompée, et une véritable crainte de sa mort, le récit d'Achorée ferait bien un autre effet. Le cœur n'est point assez ému quand le récit des infortunes n'est fait qu'à des personnes indifférentes. Le nom de Pompée, et de beaux vers, suppléent à l'intérêt qui manque. Cléopâtre

* *Sa vertu séduite*, quoi qu'en dise Voltaire, ne peut se rapporter qu'à Pompée, et n'auroit aucun sens si on l'appliquoit à Cléopâtre. Que signifie donc sa vertu séduite? Nous croyons que Corneille s'est mal expliqué, mais qu'il a voulu dire sa confiance, à laquelle on tend un piege. En effet, Pompée tombe dans le piege que lui tend la perfidie de Ptolomée: sa bonne foi *séduite* ne rencontre que des assassins où elle se flattoit de trouver un asyle.

a montré assez d'envie de sauver Pompée pour que le récit qu'on lui fait la touche, mais non pas pour que ce récit soit un coup de theâtre, non pas pour qu'il fasse répandre des larmes.

Vers 4. J'ai vu la trahison, j'ai vu toute sa rage.

La rage de la trahison? *

Vers 5. Du plus grand des mortels j'ai vu trancher le sort.

On tranche la vie, on tranche la tête, on ne tranche point un sort. **

Vers 6. J'ai vu dans son malheur la gloire de sa mort.

La gloire d'une mort ***! et cette *gloire* deux fois répétée! quelle négligence!

Vers 9. Écoutez, admirez, et plaignez son trépas.

On n'admire point un *trépas*, mais la maniere héroïque dont un homme est mort ****. Cependant cette expres-

---

* Oui, la trahison, quand elle n'a plus rien à dissimuler, prend le caractere et les emportements de la rage.

** Le sort, poétiquement, se dit très bien pour la vie.

*** Quoi! Voltaire doute qu'en poésie on puisse dire *la gloire de sa mort*, au lieu de sa mort glorieuse!

**** Si cette expression est une beauté, Voltaire devoit donc se dispenser de faire sa remarque. Le vers est en effet très beau, et la prose même pourroit en admettre toutes les expressions.

sion est une beauté et non une faute ; c'est une figure très admissible.

Vers 15. Mais voyant que ce prince, ingrat à ses mérites...

Ingrat à ses mérites. Nous disons, *ingrat envers quelqu'un*, et non pas, *ingrat à quelqu'un* *. Aujourd'hui que la langue semble commencer à se corrompre, et qu'on s'étudie à parler un jargon ridicule, on se sert du mot impropre *vis-à-vis :* Plusieurs gens de lettres ont été ingrats *vis-à-vis de moi*, au lieu de *envers moi* ; cette compagnie s'est rendue difficile *vis-à-vis du roi*, au lieu de *envers le roi* ou *avec le roi.* Vous ne trouverez le mot *vis-à-vis* employé en ce sens dans aucun auteur classique du siecle de Louis XIV.

Vers 17. . . . . Son manquement de foi.

Manquement n'est plus d'usage ; nous disons, *manque ;* et ce *manque de foi* est une expression trop faible pour exprimer l'horrible perfidie que Pompée soupçonne.

Vers 29. « Mais quand tu le verrois descendre chez Pluton,
« Ne désespere point du vivant de Caton ».

Pompée ne se servit certainement pas de cette figure,

---

* Voltaire lui-même, encouragé par l'exemple de Racine, de Boileau, et de tous nos bons poëtes, a dit, dans la Mort de César, *ingrat à tes bontés ;* et l'abbé d'Olivet, qui n'étoit qu'un grammairien, appuie cette maniere de s'exprimer d'une citation de Vaugelas.

descendre chez Pluton. Il ne faut pas faire parler un héros en poëte.

Vers 39. Ce héros voit la fourbe, et s'en moque dans l'ame.

S'en moque est comique et trivial*. Je ne sais pourquoi Corneille feint que Pompée s'apperçoit du dessein de Septime; car, s'il le devine, il ne doit pas quitter son vaisseau, dans lequel sans doute il a des soldats: il doit prendre le chemin de Carthage.

Vers 48. Mes yeux ont vu le reste, et mon cœur en soupire,
Et croit que César même à de si grands malheurs
Ne pourra refuser des soupirs et des pleurs.

Un cœur qui croit **. Cela ne serait pas souffert aujourd'hui.

---

* Ce héros voit la fourbe, et s'en moque dans l'ame.

C'est le sentiment que l'histoire prête à Pompée. *S'en moque* est peut-être ici l'expression la plus convenable, parcequ'elle caractérise le mieux cet héroïque dédain de Pompée. Ce vers et les trois suivants ont toujours été cités comme des exemples de sublime.

Mais, dit Voltaire, si Pompée s'apperçoit du dessein de Septime, il ne doit pas quitter son vaisseau. Oui, si ce grand homme vaincu à Pharsale, et n'ayant compté que sur l'Egypte, ne vouloit que fuir la mort: mais la trahison qu'il éprouve, en lui ôtant toute espérance de relever son parti, ne lui laisse plus d'autre choix que celui d'une mort glorieuse.

** Nous sommes toujours étonnés de voir combien un poëte,

Vers 61. Tandis qu'Achillas même, épouvanté d'horreur,
Et ces quatre enragés admire la fureur.

Ces quatre enragés, est aujourd'hui du bas comique; il ne l'était pas alors. *Enragé* faisait le même effet que l'*arrabiato* des Italiens, et l'*enrag'd* des Anglais: *admire* est insoutenable. *

Vers 70. Et dédaigne de voir le ciel qui le trahit.

J'ai vu autrefois admirer ce vers; et depuis j'ai vu tous les connaisseurs le condamner comme une exagération, comme un vain ornement, et même comme une pensée fausse. On peut dédaigner de regarder un ami perfide; mais dédaigner de regarder le ciel, parcequ'on se sup-

---

en jugeant à froid ce qui a été écrit avec enthousiasme, peut oublier non seulement les privileges de son art, mais ce qu'il écrivoit lui-même lorsqu'il ne recevoit de loi que de son génie. *Un cœur qui croit*, dit Voltaire, ne seroit pas souffert aujourd'hui. Lui-même pourtant, par une figure plus hardie, avoit fait dire à Mérope:

Mon cœur a vu toujours ce fils que je regrette.

Croyoit-il donc alors qu'un cœur eût des yeux? non, mais il écrivoit en poëte; et, dans quelques unes de ses remarques, il semble ne juger que d'après des dictionnaires.

* *Admire la fureur* ne nous paroît pas insoutenable, et Voltaire ne l'avoit pas critiqué dans sa premiere édition.

pose trahi par le ciel, cela est d'un capitan plutôt que d'un héros.

Vers 74. Ne le montre, en mourant, digne d'être frappé.

N'est-ce pas là encore une fausse idée? Pourquoi Pompée aurait-il été *digne d'être frappé*, s'il eût gémi? et que veut dire *digne d'être frappé?* quelle enflure! quelle fausse grandeur!

Vers 75. Immobile à leurs coups, en lui-même il rappelle
Ce qu'eut de beau sa vie, et ce qu'on dira d'elle.

Immobile n'a et ne peut avoir de régime; car, en toute langue, on n'est immobile ni à quelque chose ni en quelque chose. *

Vers 77. Et tient la trahison que le roi leur prescrit
Trop au-dessous de lui pour y prêter l'esprit.

Quoi! Pompée ne daigne pas songer qu'on l'assassine **?

---

* *Immobile à leurs coups* nous paroit l'expression que le poëte devoit choisir, parcequ'aucune autre ne peindroit mieux la situation et le courage tranquille de Pompée. Lorsque Racine, dans un seul vers, a fait dire à Hermione:

Muet à mes soupirs, tranquille à mes alarmes,

il ne consultoit que la passion et son génie, sans s'arrêter aux scrupules de la grammaire.

** Cette pensée nous paroit en effet de l'exagération la plus outrée. Le génie de Corneille, monté à l'hyperbole par celui de Lucain, passe évidemment la mesure dans quelques parties de ce beau récit: mais involontairement, et peut-être par le pré-

quoi! il ne daigne pas *prêter l'esprit* à vingt coups de poignard qu'il reçoit? Il n'y a rien au monde de plus faux; de plus romanesque; et *cette vertu qui augmente ainsi son lustre dans leur crime!* Quelles peines l'auteur se donne pour montrer de l'esprit faux et pour s'expliquer en énigmes!

Vers 89. Et son dernier soupir est un soupir illustre.

Ce mot *illustre* ne peut convenir à un *soupir* *; de plus un *soupir* n'est-il pas une espece de gémissement? Achorée vient de dire que Pompée n'a poussé aucun gémissement; et comment un *soupir* peut-il *étaler tout Pompée?* Corneille a voulu traduire le *seque probat moriens* de Lucain, il *prouve en mourant qu'il est Pompée.* Ce peu de mots est vrai, simple, et noble; mais un *soupir illustre* n'est pas tolérable.

---

jugé d'une vieille habitude, nous avons peine à nous défendre d'un sentiment d'admiration pour cet autre vers que Voltaire condamne:

Et dédaigne de voir le ciel qui le trahit.

* Littéralement le dernier soupir d'un homme est sa mort, et la mort de Pompée mérite bien le nom d'illustre; mais la répétition de ce mot *soupir* nous paroit non seulement gâter un peu le vers de Corneille, mais justifier à quelques égards la remarque de Voltaire. Celle qui suit, et dans laquelle il demande *si c'est la barque ou la tête qui est penchée*, nous semble bien peu digne de lui. Fréron se permettoit quelquefois de pareilles critiques contre nos meilleurs écrivains, et contre Voltaire lui-même; mais il falloit lui en laisser l'honneur.

Vers 83. Sa tête sur les bords de la barque penchée...

Est-ce la barque ou la tête qui est penchée?

Vers 94. Je l'ai vue élever ses tristes mains aux cieux.

On sait bien que des mains ne sont point tristes * : cependant cette épithete peut être soufferte en poésie, et sur-tout dans cette occasion.

---

* Nous voudrions, pour l'honneur de Voltaire, supprimer aussi cette remarque. Les mains, par une figure à laquelle on ne fait plus d'attention, tant elle est familiere aux poëtes, sont prises pour toute la personne; elles peuvent donc être tristes, être malheureuses; et Voltaire le savoit si bien que lui-même, en parlant d'Hercule, fait dire à Philoctete, dans OEdipe:

Ces malheureuses mains
Ont mis sur le bûcher le plus grand des humains.

Mais, puisqu'il est question de mains, ignoroit-il donc que, par une figure bien plus hardie, la poésie peut même leur prêter des ailes? avoit-il oublié ces beaux vers des Horaces, que pourtant il a eu le mérite de ne pas reprendre:

Ils s'étonnent comment leurs mains, de sang avides,
Voloient, sans y penser, à tant de parricides.

Que de hardiesses accumulées en deux vers! Des mains avides de sang, des mains qui volent à des parricides, et qui y volent sans y penser! Mais Voltaire, en commentant les Horaces, n'avoit pas encore pris la livrée et les scrupules des grammairiens; il n'avoit pas encore imaginé sa bizarre méthode de juger les vers en les mettant en prose; il se ressouvenoit d'avoir pensé, d'avoir écrit en grand poëte; en un mot son goût portoit encore l'empreinte de son génie.

Vers 116. Dans quelque urne chétive en ramasser la cendre.

Le mot de *chétive* ne passerait pas aujourd'hui. Il me paraît qu'il fait ici un très bel effet, par l'opposition d'une fin si déplorable, à la grandeur passée de Pompée.

Vers 124. Cléopâtre a de quoi vous mettre tous en poudre.

Cléopâtre a de quoi : on évite aujourd'hui de tels hémistiches. La situation n'en est pas moins intéressante ; rien n'est plus grand que ce moment où Pompée périt, où Cornélie fuit, et où César arrive.

On évite aujourd'hui ces lieux communs, *mettre en poudre*, qui n'étoient employés que pour rimer à *foudre*.

Vers 127. Admirons cependant le destin des grands hommes,
Plaignons-les, et par eux jugeons ce que nous sommes, etc.

Cela serait froid en toute autre occasion : on est peu touché quand on se prépare ainsi, quand on s'arrange pour faire des réflexions ; il vaudrait mieux montrer plus de sentiment.

Vers 131. Lui que sa Rome a vu, plus craint que le tonnerre,
Triompher en trois fois des trois parts de la terre.

On voit bien là le misérable esclavage de la rime *. Ce *tonnerre* n'est mis que pour rimer à *terre :* on s'est imaginé, grace à ces malheureuses rimes, si souvent rebattues, qu'il n'y avait que tonnerre et guerre qui pussent rimer à terre, à cause des deux *rr* qui se trouvent dans

* Toujours de longues plaintes sur la servitude de la rime!

ces mots; on n'a pas fait réflexion que cette double *r* ne se prononce pas. *Abhorre*, qui a deux *r*, rime très bien avec *adore* et *honore*, qui n'en ont qu'une. L'usage fait tout; mais c'est un usage bien condamnable de se donner des entraves si ridicules. La rime est faite pour l'oreille. On prononce *terre* comme *pere*, *mere*; et puisqu'*abhorre* rime avec *adore*, *terre* doit rimer avec *mere*.

Vers 141. Ainsi finit Pompée; et peut-être qu'un jour
César éprouvera même sort à son tour.

Cette idée est fort belle, et d'autant plus convenable que le jour même on conspire contre César. *

SCENE III.

Vers. 4. Vous haïssez toujours ce fidele sujet. —
Non, mais en liberté je ris de son projet.

Le spectateur est indigné qu'après la mort du grand Pompée, dont il est rempli, Ptolomée et Cléopâtre s'amusent à parler de Photin, et que Cléopâtre dise en vers de comédie qu'elle *rit de son projet*.

Il faut, autant qu'on le peut, fixer toujours l'attention du public sur les grands objets, et parler peu des petits, mais avec dignité.

---

* Elle l'est encore par une autre raison; c'est qu'on peut la regarder comme un pressentiment prophétique de la mort de César, qui fut en effet assassiné comme Pompée. Les poëtes n'ont jamais négligé ces especes de prédictions.

Cette froide scene devient encore moins tragique par les petites ironies du frere et de la sœur.

Vers 15. Il en coûte la vie et la tête à Pompée.

Quand on dit *la vie, la tête* est de trop.

Vers 22. Je ferai mes présents, n'ayez soin que des vôtres.

Je ferai mes présents est de la derniere indécence, sur-tout dans la bouche d'une femme galante. *N'ayez soin que des vôtres* paraît encore plus insupportable quand il s'agit de la tête de Pompée.

Vers 35. Je connois ma portée, et ne prends point le change...
Et je suis bonne sœur, si vous n'êtes bon frere. —
Vous montrez cependant un peu bien du mépris, etc.

Tout cela est d'un comique si froid, que plusieurs personnes sont étonnées que Corneille ait pu passer si rapidement du pathétique et du sublime à ce style bourgeois, et qu'il n'ait point eu quelque ami qui l'ait fait appercevoir de ces disparates. On l'a déja dit, Corneille n'était plus le même quand il n'était plus soutenu par la majesté du sujet; et il ne vivait pas dans un temps où l'on connût encore toutes les bienséances du dialogue, la pureté du style, l'art, aussi nécessaire que difficile, de dire les petites choses avec une noblesse élégante. On ne peut trop répéter que la plupart des défauts de Corneille sont ceux de son siecle. *

* Ne l'oubliez donc jamais dans vos remarques, et n'en faites pas si souvent un sujet de raillerie.

. . Je suis bonne sœur, si vous n'êtes bon frere;

vers de comédie et mauvais vers. *Un peu bien du mépris* n'est pas français.

SCENE IV.

Vers 1. J'ai suivi tes conseils; mais plus je l'ai flattée,
Et plus dans l'insolence elle s'est emportée.

Elle s'est emportée dans l'insolence, est un barbarisme et un solécisme. Il faut, *jusqu'à l'insolence elle s'est emportée.*

Vers 4. Je m'allois emporter dans les extrémités.

On s'emporte à quelque extrémité, et non dans les extrémités. Ptolomée doit-il dire qu'il a été tenté de tuer sa sœur? Il me semble qu'au théâtre on ne doit parler de meurtre que dans les grandes passions ou dans les grands intérêts, et non pas après une scene d'ironie et de picoterie.

Vers 7. Et l'eût mise en état, malgré tout son appui,
De se plaindre à Pompée auparavant qu'à lui.

Auparavant qu'à lui n'est pas français. Cet adverbe absolu n'admet aucune relation, aucun régime. Il faut, *avant qu'à lui.*

Vers 17. Et ne permettons pas qu'après tant de bravades
Mon sceptre soit le prix d'une de ses œillades,

est du style comique. On peut trouver de telles observa-

tions minutieuses; mais elles sont faites pour les étrangers : il ne faut rien omettre.

Vers 19. Sire, ne donnez point de prétexte à César
Pour attacher l'Égypte aux pompes de son char.

Attacher l'Égypte à des pompes!

Vers 23. Enflé de sa victoire et des ressentiments
Qu'une perte pareille imprime aux vrais amants...

Un ministre d'état, et même un scélérat, qui parle de vrais amants, et des ressentiments qu'une perte imprime aux vrais amants!

Vers 30. Si Cléopâtre meurt, votre perte est certaine...
Pour la perdre avec joie il faut vous conserver.

Cet *avec joie* est ridicule: il devait dire, pour la perdre sans vous nuire, pour vous venger avec sûreté.

Vers 34. Sceptre, s'il faut enfin que ma main t'abandonne,
Passe, passe plutôt en celle du vainqueur.

Il faut avoir l'attention d'éviter ces façons de parler employées dans le style bas; *passe passe* fait un effet ridicule.

Vers 39. L'amour à ses pareils ne donne point d'ardeur
Qui ne cede aisément aux soins de leur grandeur.

L'*amour* qui donne de l'*ardeur!*

Vers 47. Et s'il donnoit loisir à des cœurs si hardis,
De relever du coup dont ils sont étourdis...

On releve de maladie, on ne releve pas d'un coup.

Vers 49. S'il les vainc, s'il parvient où son desir aspire...

Évitez toujours ces syllabes rudes et seches.

Vers 57. Remettez en ses mains trône, sceptre, couronne.

Ce ne sont point trois choses différentes, c'est la même idée sous trois diverses figures; c'est un pléonasme, une négligence.

Vers 75. Avec toute ma flotte allons le recevoir,
Et, par ces vains honneurs, séduire son pouvoir.

Notre langue ne permet guere qu'on applique à des choses inanimées des verbes qui ne sont appropriés qu'à des choses animées *. On séduit un homme; et, par une métaphore très juste, on séduit sa passion : mais quand on séduit un homme puissant, ce n'est pas son pouvoir qu'on séduit. Cette impropriété de termes est souvent ce qui révolte le lecteur, sans qu'il s'apperçoive d'où naît son dégoût. Les poëtes, comme Boileau et Ra-

* Mille exemples empruntés de nos meilleurs poëtes prouveroient que notre langue permet très souvent d'appliquer à des choses inanimées des verbes qui ne sont appropriés qu'à des choses animées; et si notre langue en effet ne le permettoit pas, nous n'aurions aucune poésie. Boileau veut que *tout prenne un corps, une ame, un esprit, un visage.* Il est vrai que c'est dans son art poëtique qu'il en fait une loi, et non pas dans quelque traité de syntaxe. A mesure que nous les relisons, nous sommes plus étonnés de tous les paradoxes anti-poétiques que Voltaire a semés dans plusieurs de ses remarques.

cine, qui n'emploient jamais que des métaphores justes, qui écrivent toujours purement, sont lus de tout le monde, et il n'y a pas un seul de leurs vers que les amateurs ne relisent cent fois, et ne sachent par cœur; mais on ne lit des autres que quelques endroits de génie, dont la beauté supérieure s'éleve au-dessus des regles de la syntaxe et de la correction du style.

ACTE III.

SCENE PREMIERE.

CORNEILLE, dans l'examen de Pompée, dit qu'on a trouvé mauvais qu'Achorée fasse le récit intéressant qui suit à une simple suivante; il donne pour réponse que cette suivante tient lieu de la reine : mais, encore une fois, les récits intéressants ne doivent être faits qu'aux principaux personnages. On est mécontent de voir une suivante qui dit que sa maîtresse, *dans son appartement, de César attend le compliment sans s'en émouvoir.* Ces scenes inutiles, et par conséquent froides, prouvent que presque toutes les tragédies françaises sont trop longues : on les appelle des scenes de *remplissage;* ce mot est leur condamnation.

Vers 1. Oui, tandis que le roi va lui-même en personne
Jusqu'aux pieds de César prosterner sa couronne,
Cléopâtre s'enferme en son appartement.

On ne prosterne point une couronne; on se prosterne, on dépose une couronne; on la dépose aux pieds, et non jusqu'aux pieds. *

* Que vouloit peindre Corneille? l'extrême avilissement d'un roi; et toute autre expression que celle de *prosterner sa couronne* eût affoibli sa pensée. Prosterner, on le sait, est un de

Vers 5. Comment nommerez-vous une humeur si hautaine?

Humeur n'est pas plus noble que *beau présent.*

Vers 9. . . . . Elle m'envoie
Savoir à cet abord ce qu'on a vu de joie.

Ce qu'on a vu de joie ne peut se dire dans le style tragique, quoique ce soit une suivante qui parle.

Vers 11. Ce qu'à ce beau présent César a témoigné.

Ce beau présent, est comique.

Vers 13. S'il traite avec douceur, s'il traite avec empire.

Traite exige un régime; ce verbe n'est neutre que lorsqu'on parle d'un traiteur.

Vers 15. La tête de Pompée a produit des effets
Dont ils n'ont pas sujet d'être fort satisfaits.

Ce dernier vers est un peu de comédie.

---

ces verbes qui, dans l'usage ordinaire, ne se conjuguent qu'avec un pronom. On ne prosterne point, on se prosterne; mais tout poëte qui, en faveur d'une pensée forte, ou d'une image heureuse, ne sait pas s'affranchir de la tyrannie de l'usage, ne sera jamais qu'un poëte médiocre. Il faut sans doute respecter la langue; mais c'est la respecter que de l'enrichir, et c'est aux poëtes sur-tout qu'elle doit ce qu'elle a de plus noble et de plus pompeux. Racine, Boileau, Corneille lui-même, ont fondé la nôtre, et l'ont élevée à une perfection que sans eux elle n'eût jamais acquise. *Prosterner sa couronne* est une figure hardie qui sera toujours applaudie de tous ceux qui se connoissent en poésie: eh! qui devoit mieux s'y connoître que Voltaire?

Vers 21. Ses vaisseaux en bon ordre ont éloigné la ville.

Ont éloigné la ville est un solécisme. Il fallait *se sont éloignés de*, ou plutôt une autre expression, un autre tour.

Vers 23. Il venoit à plein voile, etc.

est un solécisme; *voile* de vaisseau a toujours été féminin ; *voile* qui couvre, masculin.

Vers 25. Sa flotte, qu'à l'envi favorisoit Neptune,
Avoit le vent en pouppe ainsi que sa fortune.

N'est-ce pas là une réflexion inutile, et en même temps trop recherchée; Pourquoi dire que son vaisseau avait le vent en pouppe? pourquoi comparer la fortune de César à ce vaisseau *? quel rapport de ces idées avec la réception dont il s'agit?

La peinture de l'humiliation de Ptolomée est admirable, parcequ'elle est vraie; celle de la tête de Pompée, qui semble s'appréter à parler, n'est pas si vraie : cela sent le poëte; et dès lors on n'est plus si touché. Un mort n'a pas la vue égarée.

Vers 40. Mais avec six vaisseaux un des miens la poursuit.

Un des miens, il semble que ce soit un de ses vaisseaux,

* Il ne s'agit pas du vaisseau de César, mais de sa flotte. Corneille ne compare pas la fortune de César à ce prétendu vaisseau; il n'y a dans ce récit aucune trace de comparaison. Tout ce que dit Corneille très poétiquement, c'est que la flotte de César étoit favorisée des vents, et accompagnée de sa fortune.

et Ptolomée entend un de ses officiers. Ces méprises sont assez communes dans notre langue ; il faut y prendre garde soigneusement.

Vers 49. César, à cet aspect comme frappé du foudre...

Ce n'est pas un coup de foudre pour César que la mort de Pompée. *

Vers 50. t comme ne sachant que croire ou que résoudre...
Nous tient assez long-temps ses sentiments cachés.

Il doit savoir certainement *que croire* en voyant la tête de Pompée.

Vers 53. Et je dirai, si j'ose en faire conjecture...

Expression un peu triviale.

Vers 54. Que, par un mouvement commun à la nature,
Quelque maligne joie en son cœur s'élevoit,
Dont sa gloire indignée à peine le sauvoit.

Quelle peinture et quelle vérité ! que ces grands traits

---

* Non sans doute, la mort de Pompée n'est pas un coup de foudre pour César, ce qui n'empêche pas qu'au spectacle affreux et inattendu de cette tête, César ne puisse être frappé comme d'un coup de foudre : dans son trouble, il peut même d'abord, comme le dit Achorée, ne savoir ce qu'il doit croire. Est-ce bien par les ordres de Ptolomée que Pompée a péri ? sont-ce les assassins de ce grand homme qui osent lui présenter sa tête ? que résoudra-t-il ? tous ces sentiments sont vrais et naturels.

effacent de fautes! rien n'est plus beau que cette tirade : elle fait voir en même temps qu'il fallait mettre ce récit intéressant dans la bouche d'un personnage plus important qu'Achorée.

Vers 75. Met des gardes par-tout et des ordres secrets.

Cela est impropre; on met des gardes, et on donne des ordres.

Vers 81. Je vais bien la ravir avec cette nouvelle.

Vers familier de comédie. *La ravir avec une nouvelle!*

SCENE II.

Vers 2. Connoissez-vous César, de lui parler ainsi, etc.

Beaucoup de bons juges ont trouvé que César affecte ici un peu trop de rodomontade, que la véritable grandeur est plus simple, que les Romains ne regardaient point le trône comme une infamie, qu'ils avaient au contraire aboli chez eux le nom de roi, comme trop dangereux à Rome, que les Romains n'avaient aucun mépris pour un roi d'Egypte *, que César joue un peu sur le mot; que quand Ptolomée lui dit, *montez au trône*, il veut dire seulement, soyez ici le maître, et non pas,

* C'est cependant par ce mépris des Romains pour les rois qu'Antoine perdit à Rome la faveur publique, et qu'il parut dégradé par son amour pour Cléopâtre. C'est ce même mépris qui força Titus à renvoyer Bérénice.

faites-vous couronner roi d'Égypte ; qu'enfin César répond à un compliment très raisonnable par des hauteurs qui sentent plus la vanité que la grandeur. Ces critiques peuvent être fondées; mais peut-être est-il nécessaire d'enfler un peu la grandeur romaine sur le théâtre, comme on place des figures colossales dans de vastes enceintes. Il est bien certain que quand Ptolomée dit à César, *Commandez ici*, il ne lui dit pas, prenez le titre de roi d'Égypte, au lieu de celui d'*imperator*, de *consul*, de *triumvir* : mais César veut humilier Ptolomée. Le spectateur est charmé de voir ce roi abaissé et confondu, et les reproches sur la mort de Pompée sont admirables.

Vers 3. Que m'offriroit de pis la fortune ennemie,
A moi qui tiens le trône égal à l'infamie!

Jamais on n'a tenu *le trône égal à l'infamie* : il n'y a là qu'un faux air de grandeur, et tout faux air est puéril. César tenait si peu le trône égal à l'infamie, qu'il voulut depuis être reconnu roi. Les Romains craignaient chez eux la royauté ; mais le trône ailleurs n'était point infâme.

Vers 12. S'il en eût aimé l'offre, il eût su s'en défendre.

Ce vers n'est pas trop intelligible * ; le reste fait un très

* Le sens de ce vers n'a rien d'obscur, à ce qu'il nous semble. Pompée, qui avoit fait Ptolomée roi, auroit pu être flatté de cette offre qu'il eût regardée de la part de ce prince comme un sentiment de reconnoissance, mais il ne l'eût point acceptée : l'orgueil romain consistoit à donner des couronnes et à les mépriser.

bel effet. Ptolomée joue là un indigne rôle; mais on aime à voir un roi abaissé devant César. Lorsque Corneille fait parler Ptolomée, les vers sont faibles; César s'exprime fortement; tel était le génie de Corneille : le sublime de César passe jusque dans l'ame du lecteur.

Vers 22. Vous qui devez respect au moindre des Romains.

Cela n'est pas vrai, puisque Ptolomée avait des chevaliers romains à son service.

Vers 32. Ce coup où vous tranchez du souverain de Rome,
Et qui sur un seul chef lui fait bien plus d'affront....

Un coup qui fait affront sur un chef n'est pas élégant.

Vers 35. Pensez-vous que j'ignore ou que je dissimule
Que vous n'auriez pas eu pour moi plus de scrupule,
Et que, s'il m'eût vaincu, votre esprit complaisant
Lui faisoit de ma tête un semblable présent?

Cela est beau, parceque cela est vrai. Il n'y a là ni déclamation ni enflure.

Vers 49. Ici, dis-je, où ma cour tremble en me regardant,
Où je n'ai point encore agi qu'en commandant...

Le *point* est de trop; c'est un solécisme.

Vers 68. Eussent peu fait pour nous, seigneur, sans vos finances.

Le mot de *finances* n'est pas plus fait pour la tragédie que celui de *caissier*.

Vers 70. Et, pour en bien parler, nous vous devons le tout.

Expression trop faible, trop commune. Ne finissez ja-

mais un vers par ces mots, *le tout;* ils ne sont ni harmonieux ni nobles.

Le tout, est du style de bureau.

Vers 72. Jusqu'à ce qu'à vous-même il ait osé se prendre.

On ne peut trop remarquer avec quel soin pénible il faut éviter ce concours de syllabes dures, dont les auteurs ne s'apperçoivent pas dans la chaleur de la composition. *Jusqu'à ce qu'à* révolte l'oreille : *se prendre à quelqu'un* est du discours familier; et *s'en prendre* est quelquefois fort noble : *Répondez du succès, ou je m'en prends à vous.* De plus *se prendre* ne signifie pas attaquer, comme Corneille le prétend ici; il signifie le contraire, chercher un appui, un secours : en tombant, il se prit à un arbre qui le garantit; dans le malheur, on se prend à tout, c'est-à-dire on se fait une ressource de tout ce qu'on trouve; dans le malheur, *on s'en prend à tout*, signifie, on accuse tout, on se plaint de tout.

Vers 73. Mais voyant son pouvoir, de vos succès jaloux...

Un pouvoir jaloux d'un succès!

Vers 75. Tout beau : que votre haine en son sang assouvie...

On a déja remarqué ailleurs que ce mot familier, *tout beau*, ne doit jamais entrer dans la tragédie.

Vers 84. J'ai cru sa mort pour vous un malheur nécessaire;
Et que sa haine injuste, augmentant tous les jours...

Et que, n'ayant point été précédé d'un autre *que*, est une faute de grammaire, mais de ces fautes qui cessent de l'être dans la poésie animée.

Vers 86. Jusque dans les enfers chercheroit du secours.

Les enfers sont ici d'un déclamateur, et non pas d'un homme qui donne de bonnes raisons.

Vers 93. Et, sans attendre d'ordre en cette occasion,
Mon zele ardent l'a prise à ma confusion.

Il veut dire mon zele ardent a pris cette occasion; mais c'est une expression bien étrange, *j'ai pris cette occasion pour assassiner Pompée.*

Vers 103. Vous cherchez, Ptolomée, avecque trop de ruses,

Les comédiens disent, *avec de faibles ruses*; *avecque* était trop dur.

Vers 106. Ce que le monde entier à pleins vœux souhaitoit.

A pleins vœux ne se dit plus.

Vers 108. . . . . guerres civiles,
Où l'honneur seul m'engage, et que pour terminer
Je ne veux que celui de vaincre et pardonner.

Où l'honneur seul m'engage, et que pour, etc; cela n'est pas français; il fallait *guerres où l'honneur m'engage, où je ne veux que vaincre et pardonner, où mes plus grands ennemis*, etc.

Vers 115. O combien d'alégresse une si triste guerre
Auroit-elle laissé dessus toute la terre,
Si l'on voyoit marcher dessus un même char,
Vainqueurs de leur discorde, et Pompée et César!

Thomas Corneille, dans l'édition qu'il fit des œuvres

de son frere, mit *marcher en même char.* La correction n'est pas heureuse: ces minuties (on ne peut trop le dire) n'empêchent point un morceau sublime d'être sublime; il les faut regarder comme des fautes d'orthographe.

Vers 121. Vous craigniez ma clémence! ah! n'ayez plus ce soin;
Souhaitez-la plutôt; vous en avez besoin.

Souhaitez-la plutôt est sublime; et quoique les vers suivants étendent peut-être un peu trop cette pensée, ils ne la déparent pas; tant on aime à voir le crime puni, et un roi confondu par un Romain!

SCENE III.

Vers 1. Antoine, avez-vous vu cette reine adorable? —
Oui, seigneur, je l'ai vue: elle est incomparable.

Après ce discours noble et vigoureux de César, le lecteur est indigné * de voir Antoine faire le personnage d'entremetteur, et de lui entendre dire *que cette reine adorable est incomparable, que son corps est si beau qu'il la voudrait aimer:* ce n'est pas là César, ce n'est

* Le lecteur n'est pas indigné. S'il est instruit, il sait que ces fautes, comme Voltaire ne peut s'empêcher quelquefois d'en convenir, appartiennent moins à Corneille qu'à son siecle, et qu'il en est plusieurs, comme Voltaire vient aussi de le dire, qui ne méritent guere plus d'attention que des fautes d'orthographe. Si le lecteur est indigné, c'est du ridicule que jette Voltaire sur Corneille en donnant à Antoine les noms d'*entremetteur* et de *valet.* Il suffisoit d'observer que cette scene n'a pas la dignité de la tragédie.

pas là Antoine; c'est un amoureux de comédie qui parle à un valet.

Vers 3. Le ciel n'a point encor, par de si doux accords,
Uni tant de vertus aux graces d'un beau corps.

Par de si doux accords, hémistiche d'églogue qui, joint aux *graces d'un beau corps*, rend tout ce morceau indigne de la tragédie.

Vers 9. Comme a-t-elle reçu les offres de ma flamme?

Au moins il fallait *comment a-t-elle reçu?*

Vers 12. Elle s'en dit indigne, et la croit mériter.

Madrigal de comédie.

Vers 13. En pourrai-je être aimé?

est trop comique.

Vers 15. . . . . Douter de ses ardeurs,
Vous qui la pouvez mettre au faîte des grandeurs!

est au-dessous du style de la comédie.

Vers 23. Vous ferez succéder un espoir assez doux,
Lorsque vous daignerez lui dire un mot pour vous.

Il faut toujours un régime à *succéder*. On *succede à*. Tout cet endroit est mal écrit.

Vers 31. Sitôt qu'ils ont pris port....

expression de marin, et non de poëte.

Vers 33. Qu'elle entre. Ah! l'importune et fâcheuse nouvelle!

Voici un trait de comédie qui fait un grand tort à la belle scene de Cornélie; tout ce que lui dit César de noble et de grand est gâté par ce vers si déplacé. On voit qu'il voudrait être auprès de sa maîtresse, qu'il ne fera à Cornélie que de vains compliments; et cela seul répand du froid sur la piece. D'ailleurs, après la mort de Pompée, la tragédie ne roule plus que sur un rendez-vous de César avec Cléopâtre, sur une bonne fortune; tout devient hors d'œuvre: il n'y a ni nœud ni intrigue. Cornélie n'arrive que pour déplorer la mort de son mari; mais telle est la beauté de son rôle, qu'elle soutient presque seule la dignité de la piece.

SCENE IV.

Vers 1. . . . Allez, Septime, allez vers votre maître;
César ne peut souffrir la présence d'un traître,
D'un Romain lâche assez pour servir sous un roi,
Après avoir servi sous Pompée et sous moi.

Ces quatre vers de César à Septime relevent tout d'un coup le caractere de César, et le rendent digne d'écouter Cornélie.

Vers 5. César, car le destin, que dans tes fers je brave,
Me fait ta prisonniere, et non pas ton esclave.

Cornélie doit-elle dire à César qu'elle est sa prisonniere, et non pas son esclave? n'est-ce pas une chose assez reconnue par César? jamais les Romains vaincus par

des Romains ne furent mis dans l'esclavage. Elle se vante d'appeler César par son nom, et de ne point l'appeler *seigneur:* mais le nom de *seigneur* n'était donné à personne*; c'est un terme dont nous nous servons au théâtre français, et dont Cornélie abuse: il vient du mot latin *senior,* et nous l'avons adopté pour en faire un titre honorifique. Cornélie peut-elle s'excuser de ne pas donner à un Romain un titre français? doit-elle enfin faire remarquer à César qu'elle parle comme tout le monde parlait alors? n'est-ce pas une petite attention de Cornélie à faire voir qu'elle veut mettre de la grandeur où il n'y a rien que de très ordinaire?

Cette affectation, dit le judicieux marquis de Vauvenargues, homme trop peu connu et qui a trop peu vécu, cette affectation est le principal défaut de notre théâtre, et l'écueil ordinaire des poëtes.

On doit sur-tout remarquer que Cornélie devrait commencer par remercier César qui vient de chasser ignominieusement de sa présence Septime, l'un des assassins de Pompée.

Vers 33. Je l'ai porté pour dot chez Pompée et chez Crasse:
Deux fois du monde entier j'ai causé la disgrace.

Cette imitation de Lucain, *bis nocui mundo*, et tous

---

* Voltaire a fait la même faute dans Rome sauvée. Catilina donne à Cicéron le nom de seigneur :

Je vous ai déja dit, seigneur, que votre place
Avec Catilina permet peu cette audace.

C'est en effet un défaut de convenance.

ces sentiments ne sont-ils pas un peu trop chargés d'ostentation? Pourquoi Cornélie a-t-elle fait le malheur du monde? elle n'entra jamais dans les affaires publiques; c'était une jeune veuve que Pompée fut blâmé d'avoir épousée: elle eut deux maris malheureux, mais ne fut cause du malheur d'aucun. »

Vers 37. Heureuse en mes malheurs, si ce triste hyménée,
Pour le bonheur de Rome, à César m'eût donnée!
Et si j'eusse avec moi porté dans ta maison
D'un astre envenimé l'invincible poison!

Ce souhait d'être la femme de César pour lui porter l'invincible poison d'un astre paraît trop recherché. Cela est encore imité de Lucain, et n'en paraît pas meilleur: il n'est point du tout naturel qu'elle pense être la cause des malheurs de Rome, puisqu'elle n'a point été la cause des guerres civiles. Elle rend grace aux dieux d'avoir trouvé César; elle lui demande la vengeance de la mort de son mari, et elle lui dit en même temps qu'elle voudrait l'épouser pour le rendre malheureux! De pareils jeux d'esprit dégraderaient beaucoup le rôle de Cornélie si quelque chose pouvait l'avilir. On pourrait dire que cette entrevue de Cornélie et de César est inutile à l'intrigue de la piece. Cette tragédie (qui est en effet d'un genre particulier qu'il serait très dangereux d'imiter) se soutient par les beaux morceaux de détails. Il y a des choses admirables dans ce discours de Cornélie *. Il serait à souhaiter

* Il y a non seulement des choses admirables dans ce discours de Cornélie, mais ce personnage est en son entier une des plus belles

qu'il y eût moins de cette enflure qui est contraire à la vraie dignité et à la vraie douleur.

Vers 42. Je te l'ai déja dit, César, je suis Romaine.

Pourquoi le répéter? parle-t-elle à un autre qu'à un Romain? *

Vers 51. Et l'on juge aisément, au cœur que vous portez,
Où vous êtes entrée, et de qui vous sortez.

C'est une répétition de ces deux vers qui précedent :

Certes, vos sentiments font assez reconnoître
Qui vous donna la main et qui vous donna l'être.

En général toute répétition affaiblit l'idée.

---

conceptions du génie de Corneille. Voltaire l'a bien senti; remarquez cependant qu'il mêle toujours quelque restriction à ses éloges. Ce qu'on doit peut-être en conclure, c'est que Voltaire, quelque génie qu'il eût, ne pouvoit se dissimuler que ce personnage, qui n'est soutenu que par le sublime, étoit au-dessus de sa portée.

* En disant à César qu'elle est Romaine, Cornélie ne veut pas lui dire simplement qu'elle est de Rome, comme Voltaire paroît l'entendre, et comme une bourgeoise de Paris diroit qu'elle est Parisienne. Elle veut dire qu'elle a les sentiments d'une Romaine, l'amour de sa patrie et de la liberté : sentiments que César a perdus, et que pour sa gloire il auroit dû conserver. C'est ainsi que Brutus, dans la tragédie de Voltaire, dit à Proculus, *Je suis consul de Rome*, non pour lui apprendre qu'il est en effet consul, ce que Proculus sait très bien; mais pour lui dire que son devoir est de penser et d'agir en consul romain.

Vers 81. Prenez donc en ces lieux liberté tout entiere.

Prenez liberté est trop familier, trop trivial, trop du style de la comédie : de plus on ne prend point liberté.

Vers 87. Je vous laisse à vous-même, et vous quitte un moment.

Il est triste que César finisse une si belle scene par dire, *je vous quitte un moment*, sur-tout après l'avoir commencée en disant que la visite de Cornélie était très importune. On sent trop qu'il va voir sa maîtresse; et le détail du *digne appartement* acheverait d'affaiblir ce beau morceau sans l'admirable vers de Cornélie qui termine l'acte.

Vers 88. Choisissez-lui, Lépide, un digne appartement.

On pouvait se passer de ce digne appartement. *

Vers 92. O ciel! que de vertu vous me faites haïr!

Me sera-t-il permis de rapporter ici que mademoiselle de Lenclos, pressée de se rendre aux offres d'un grand seigneur qu'elle n'aimait point, et dont on lui vantait la probité et le mérite, répondit :

O ciel! que de vertus vous me faites haïr !

C'est le privilege des beaux vers d'être cités en toute occasion, et c'est ce qui n'arrive jamais à la prose.

---

* Voltaire ne pouvoit-il pas aussi se passer de cette remarque?

ACTE IV.

SCENE PREMIERE.

Vers 12. Par adresse il se fâche après s'être assuré.

Il faut dire de quoi. *S'assurer* ne signifie rien quand il est sans régime. *Par adresse il se fâche*, est du style comique négligé.

Vers 15. Et veut tirer à soi, par un courroux accort ;
L'honneur de sa vengeance et le fruit de sa mort.

Accort signifie *conciliant*; il vient d'*accorder*; il ne signifie pas *feint*: c'est d'ailleurs un mot qui n'est plus en usage dans le style noble, et on doit regretter qu'il n'y soit plus. *Tirer à soi* est bas.

Vers 21. Le destin les aveugle au bord du précipice;
Ou si quelque lumiere en leur ame se glisse,
Cette fausse clarté, dont il les éblouit,
Les plonge dans un gouffre, et puis s'évanouit.

Glisse n'est pas heureux; mais il est si difficile de trouver des termes nobles et convenables, et de les accorder avec la rime*, qu'on doit pardonner à ces petites fautes inséparables d'un art dans lequel on éprouve autant d'obstacles qu'on fait de pas.

* Encore la rime, et toujours la rime !

Vers 25. J'ai mal connu César; mais puisqu'en son estime
Un si rare service est un énorme crime,
Sire, il porte en son flanc de quoi nous en laver.

Estime signifie ici *opinion*. C'est un terme qui n'est en usage que dans la marine; l'estime du pilote veut dire le calcul présumé.

Vers 37. Oui, oui, ton sentiment enfin est véritable.

On a corrigé ce vers, et on a mis :

Oui, par là seulement ma perte est évitable.

Pourquoi *évitable* n'est-il pas en usage, puisque *inévitable* est reçu ? c'est une grande bizarrerie des langues d'admettre le mot composé et d'en rejeter la racine.

Vers 46. Tu n'as, non plus que lui, qu'une ame et qu'une vie.

Jamais personne n'en a eu deux.

Vers 47. Et son sort que tu plains te doit faire penser
Que ton cœur est sensible, et qu'on peut le percer.

C'est une équivoque. Le mot *sensible* est pris ici au physique. Ptolomée entend que César n'est pas invulnérable. Jamais le mot *sensible* ne souffre cette acception; de plus cette pensée est trop répétée, trop délayée : il ne faut jamais rien ajouter quand on a dit assez.

Vers 51. C'est à moi de punir ta cruelle douceur...
Je n'abandonne plus ma vie et ma puissance
Au hasard de sa haine, ou de ton inconstance.

Il veut dire *au caprice*; *hasard* n'est pas le mot propre.

Vers 69. Nous pouvons beaucoup, sire, en l'état où nous sommes.
A deux milles d'ici vous avez six mille hommes.

Il ne faut jamais être ampoulé, mais il faut éviter ces expressions de gazettes et ces tours languissants qui ne servent qu'à la rime, comme *en l'état où nous sommes.*

Vers 77. Car contre sa fortune aller à force ouverte,
Ce seroit trop courir vous-même à votre perte.

Car contre est trop rude. C'est une petite remarque; mais il ne faut rien négliger.

Vers 79. Il nous le faut surprendre au milieu du festin,
Enivré des douceurs de l'amour et du vin.

De l'amour et du vin, ces expressions ne sont permises que dans une chanson; il faut chercher des tours qui ennoblissent ces idées: c'est là le grand mérite de Racine.

Vers 95. Les gens de Cornélie, etc.

Cette expression ne doit jamais entrer dans la tragédie.

Vers 104. Pour de ce grand dessein assurer le succès.

Cette inversion est trop rude, et il n'est pas permis de mettre ainsi une préposition à côté de l'article *de*. *Pour de lui me servir, et d'elle me défaire*; cela n'est toléré

tout au plus que dans le style plaisant qu'on appelle marotique. *

Vers 105. Mais voici Cléopâtre : agissez avec feinte,
Sire, et ne lui montrez que foiblesse et que crainte.

Ce conseil acheve d'avilir le roi.

SCENE II.

Cette scene met le comble au caractere méprisable de Ptolomée. On ne s'intéresse ni à lui, ni à Cléopâtre ; on se soucie peu que Ptolomée ait vécu dans la gloire *où vivaient ses pareils*, et qu'il demande la grace de Photin ; mais le plus grand défaut, c'est qu'à ce quatrieme acte une nouvelle piece commence. Il s'agissait d'abord de la mort de Pompée ; on veut actuellement assassiner César, parcequ'on craint qu'il ne fasse mettre en croix les ministres du roi. Le péril même de César n'est pas assez grand pour que cette nouvelle tragédie intéresse. Ce n'est point comme dans Cinna, où les mesures des conjurés sont bien prises ; on ne craint ici pour personne, on ne

* Voltaire s'est permis deux inversions à-peu-près semblables :

O vous qui de l'honneur entrez dans la carriere,

dans son Discours sur l'Envie, et

Je n'ai pu de mon fils consentir à la mort,

dans l'Orphelin de la Chine. Celle qu'il reprend étoit plus excusable dans Corneille, qui écrivoit avant que ces délicatesses de style fussent bien connues.

s'intéresse à personne; la bassesse du roi révolte l'esprit, les amours de Cléopâtre glacent le cœur, et les ironies de Ptolomée dégoûtent.*

Vers 3. Vous êtes généreuse; et j'avois attendu
Cet office de sœur que vous m'avez rendu :
Mais cet illustre amant vous a bientôt quittée.

Est-ce de l'ironie? parle-t-il sérieusement? **

Vers 6. Sur quelque brouillerie, en la ville excitée...

Brouillerie, ce mot trop familier ne doit jamais entrer dans la tragédie.

Vers 7. Il a voulu lui-même appaiser les débats
Qu'avec nos citoyens ont pris quelques soldats.

Cela n'est pas français; on dit, *prendre querelle*, et non *prendre débat*.

Vers 15. Ainsi que la naissance, ils ont les esprits bas.

Le mot *esprit* en ce sens ne peut guere être employé au pluriel : il fallait *le cœur bas*, pour la régularité; et il faut un autre tour pour l'élégance : on pourrait dire, *il n'y eut jamais des cœurs plus durs et des esprits plus bas*, mais non, *ils ont les esprits bas*.

---

* Ces expressions ne sont-elles pas un peu dures dans un commentateur de Corneille?

** La scene précédente prouve assez que Ptolomée ne parle pas sérieusement; il ne veut que feindre, et tromper Cléopâtre.

Vers 33. Je vous ai maltraitée ; et vous êtes si bonne,
Que vous me conservez la vie et la couronne.

Est-ce de l'ironie ? mais soit qu'il raille, soit qu'il parle sérieusement, il s'exprime en termes bien bas ou du moins bien familiers.

Vers 35. Vainquez-vous tout-à-fait, etc...

et quelques vers plus bas :

. . . . . Mais il a su gauchir ;
Et, tournant le discours sur une autre matière, etc.

Toutes expressions qu'on doit éviter ; elles sont trop familieres, trop comiques.

Vers 45. . . . . César cherche à vous plaire ;
Et vous pouvez d'un mot désarmer sa colere.

Rien n'est plus petit et plus désagréable au théâtre qu'un roi qui prie sa sœur d'intercéder auprès de son amant pour qu'on ne perde pas ses ministres.

SCENE III.

L'amour régna toujours sur le théâtre de France dans les pieces qui précéderent celles de Corneille, et dans les siennes ; mais, si vous en exceptez les scenes de Chimene, il ne fut jamais traité comme il doit l'être : ce ne fut point une passion violente, suivie de crimes et de remords ; il ne déchira point le cœur, il n'arracha point de larmes. Ce ne fut guere que dans le cinquieme acte d'Andromaque, et dans le rôle de Phedre, que Racine apprit à l'Europe comment cette terrible passion, la plus théâtrale de toutes, doit être traitée. On ne connut long-

temps que de fades conversations amoureuses, et jamais les fureurs de l'amour.

Cette scene de César et de Cléopâtre est un des plus grands exemples du ridicule auquel les mauvais romans avaient accoutumé notre nation. Il n'y a presque pas un vers dans cette scene de César, qui ne fasse souhaiter au lecteur que Corneille eût en effet secoué ce joug de l'habitude qui le forçait à faire parler d'amour tous ses héros : *Ce moment qu'il l'a quittée — a d'un trouble plus grand son ame agitée — que tout le tumulte et le trouble excité dans la ville. Mais il pardonne à ce tumulte en faveur du simple souvenir du bonheur dont il a une haute espérance, qui le flatte d'une illustre apparence. Il n'est pas tout-à-fait indigne des feux de Cléopâtre, et il en peut prétendre une juste conquête, n'ayant que les dieux au-dessus de sa tête. Son bras ambitieux a combattu dans Pharsale, non pas pour vaincre Pompée, mais pour mériter Cléopâtre. Ce sont ses divins appas qui enflaient le courage de César; ce sont ses beaux yeux qui ont gagné la bataille.* *

La pureté de la langue est aussi blessée que le bon goût dans toute cette tirade. Le reste de la scene enchérit encore sur ces défauts; il veut que cette *ingrate* de Rome prie Cléopâtre de se livrer à lui, et d'en avoir des enfants. Il ne voit que ce chaste amour; *mais las! contre son feu son feu le sollicite*, etc.

---

* Ce n'est point là mettre les vers en prose pour apprendre à les juger; c'est les décomposer, ou plutôt les travestir en style burlesque, et c'est ce que Voltaire se permet trop souvent.

Ne perdons point de vue que les héros ne parlaient point autrement dans ce temps-là ; et même lorsque Racine donna son Alexandre, il lui fit tenir les mêmes discours à Cléophile : les vers étaient plus purs à la vérité, mais Alexandre n'en était pas moins avili. Pardonnons à Corneille de ne s'être pas toujours élevé au-dessus de son siecle ; imputons à nos romans ces défauts du théâtre, et plaignons le plus beau génie qu'eut la France d'avoir été asservi aux plus ridicules usages.

Gardez-vous de donner, ainsi que dans Clélie,
L'air et l'esprit français à l'antique Italie,
Et, sous des noms romains faisant notre portrait,
Peindre Caton galant, et César dameret.

Vers 1. Reine, tout est paisible ; et la ville calmée,
Qu'un trouble assez léger avoit trop alarmée,
N'a plus à redouter le divorce intestin
Du soldat insolent et du peuple mutin.

Divorce intestin, expression impropre et désagréable.

Vers 36. Et vos beaux yeux enfin m'ayant fait soupirer,
Pour faire que votre ame avec gloire y réponde,
M'ont rendu le premier et de Rome et du monde.
C'est ce glorieux titre, à présent effectif,
Que je viens ennoblir par celui de captif.

Ce glorieux titre à présent effectif, etc. C'est un mauvais vers de comédie ; et l'esprit de Cléopâtre que César prie d'estimer le titre de premier du monde, et de permettre celui de captif, est une chose intolérable.

Vers 43. Je sais ce que je dois au souverain bonheur
Dont me comble et m'accable un tel excès d'honneur.

Elle doit à César, et non au souverain bonheur cet excès d'honneur, qui comble et accable.

Vers 45. Je ne vous tiendrai plus mes passions secretes.

On ne dit point *passions* au pluriel, pour signifier *mon amour.*

Vers 53. Mais, hélas! ce haut rang, cette illustre naissance,
Cet état de nouveau rangé sous ma puissance,
Ce sceptre par vos mains dans les miennes remis,
A mes vœux innocents sont autant d'ennemis.

Cela n'est pas français; on n'est pas ennemi *à*, mais ennemi *de.*

Vers 59. Et si Rome est encor telle qu'auparavant,
Le trône où je me sieds m'abaisse en m'éle.ant.

Elle veut dire, *si Rome persévere dans son horreur pour le trône;* mais *telle qu'auparavant* est trop prosaïque.

Vers 71. Votre bras dans Pharsale a fait de plus grands coups.

Un bras qui fait de grands coups! quelle expression! elle est digne du rôle de Cléopâtre. Faut-il que le très mauvais soit à tout moment à côté du très bon! Mais ce très bon n'appartenait qu'à Corneille, et le très mauvais appartenait à tous les auteurs de son temps, jusqu'à ce que l'inimitable Racine parût.

Vers 79. Et vos yeux la verront, par un superbe accueil,
Immoler à vos pieds sa haine et son orgueil.

Par un superbe accueil, veut dire ici, *réception favorable;* mais *immoler son orgueil par un superbe accueil,* n'est pas une expression élégante et juste.

Vers 81. Encore une défaite, et dans Alexandrie
Je veux que cette ingrate en ma faveur vous prie.

Cette ingrate de Rome qui *prie dans Alexandrie!* et dont un juste *respect conduit les regards!* On voit combien ce style est forcé.

Vers 86. C'est le fruit que j'attends des lauriers qui m'attendent.

Ce n'est pas là que la répétition a de l'énergie et de la grace.

Vers 93. Permettez cependant qu'à ces douces amorces
Je prenne un nouveau cœur et de nouvelles forces.

César qui prend un nouveau cœur à ces douces amorces; quelles expressions!

Vers 95. Pour faire dire encore aux peuples pleins d'effroi
Que venir, voir, et vaincre, est même chose en moi.

Il faudroit *pour moi:* mais, ce qui est bien plus à observer, c'est qu'on fait dire à César par un orgueil révoltant ce qu'il dit en effet par modestie dans la guerre contre Pharnace. *Veni, vidi, vici,* ne signifiait que le peu de peine qu'il avait eue contre un ennemi presque sans défense. Voyez les Commentaires de César; jamais grand homme ne fut plus modeste *. La grandeur romai-

* La remarque de Voltaire est très juste: Corneille fait dire à César avec orgueil ce qu'il ne dit qu'avec modestie dans ses Commentaires.

ne, encore une fois, ne consista jamais dans de vaines paroles, dans des discours emphatiques; elle ne fut jamais boursouflée : des actions fermes, et des paroles simples, voilà le vrai caractere des anciens Romains. Nous y avons été souvent trompés ; on a pris plus d'une fois des discours de capitan pour des discours de héros.

Vers 105. Faites grace, seigneur ; ou souffrez que j'en fasse,
Et montre à tous par-là que j'ai repris ma place.

Jamais dans la poésie on ne doit employer *par là, par ici*, si ce n'est dans le style comique.

Vers 107. Achillas et Photin sont gens à dédaigner.

Ce mot *gens* ne doit jamais entrer dans le style noble. On voit par le grand nombre de ces expressions vicieuses combien l'art de la poésie est difficile.

Vers 113. Ne vous donnez sur moi qu'un pouvoir légitime,
Et ne me rendez point complice de leur crime.

Je reconnais là le véritable César, et c'était sur ce ton qu'il devait toujours parler.

Vers 115. C'est beaucoup que pour vous j'ose épargner le roi.

Que j'ose épargner n'est pas le mot propre, c'est, *que je daigne épargner.*

SCENE IV.

Vers 1. . . . . César, prends garde à toi.

Que cette scene répare bien la précédente ! Que cette

générosité de Cornélie éleve l'ame! ce n'est point de la terreur et de la pitié, mais c'est de l'admiration. Corneille est le premier de tous les tragiques du monde qui ait excité ce sentiment, et qui en ait fait la base de la tragédie. Quand l'admiration se joint à la pitié et à la terreur, l'art est poussé alors au plus haut point où l'esprit puisse atteindre. L'admiration seule passe trop vîte. Boileau dit:

Inventez des ressorts qui puissent m'attacher.

Que ceux qui travaillent pour la scene tragique aient toujours ce précepte gravé dans leur mémoire.

Vers 12. Mettant leur haine bas...

Mettre bas ne se dit plus, comme on l'a déja observé, et n'a jamais été un terme noble.

Vers 14. Quoi que la perfidie ait osé sur sa trame,
Il vit encore en vous.

On dit bien, *la trame de la vie*. Cela est pris de la fable allégorique des Parques : mais comme on ne dirait pas *le fil de Pompée*, on ne doit point dire non plus *la trame de Pompée*, pour signifier sa vie. *

---

* L'usage a permis aux poëtes ce mot de *trame* pour signifier la vie. L'usage peut être capricieux, mais il fait loi dans toutes les langues. Chimene, dans le Cid, emploie la même expression:

Mon pere est mort, Elvire; et la premiere épée
Dont s'est armé Rodrigue a sa trame coupée;

et Voltaire n'a pas cru devoir la reprendre.

Vers 26. Mais, avec cette soif que j'ai de ta ruine,
Je me jette au-devant du coup qui t'assassine.

Plusieurs critiques prétendent que Cornélie en dit trop *; qu'elle ne doit point montrer tant de *soif* de la ruine d'un homme qui vient de venger son époux; qu'elle retourne ce sentiment en trop de manieres; que la grandeur vraie ou apparente de ce sentiment est affaiblie par trop de déclamation, et par trop de sentences; qu'elle ne devrait pas même dire à César, *le sang de mon époux a rompu tout commerce entre nous*, parcequ'il semble par ces mots que César ait tué Pompée.

Je crois qu'il est important de remarquer que si Cornélie s'était réduite dans une pareille scene à parler seulement avec la bienséance de sa situation, c'est-à-dire à ne pas trop menacer un homme tel que César, à ne se pas mettre au-dessus de lui, en un mot si elle n'eût dit que ce qu'elle devait dire, la scene eût été un peu froide. Il faut peut-être dans ces occasions aller un peu au-delà de la vérité. Une critique très juste, c'est que tous ces discours de vengeance sont inutiles à la piece.

Vers 40. Quelque espoir qui d'ailleurs me l'ose ou puisse offrir,
Ma juste impatience auroit trop à souffrir.

Un espoir qui ose offrir, et cette alternative d'*ose* ou *puisse*, ne sont ni convenables ni justes.

---

* Les critiques dont parle Voltaire, et dont il paroit appuyer le sentiment, pouvoient sans doute, en abusant de leur esprit, imaginer contre une scene de génie des objections spécieuses; mais nous, qui ne cherchons point à combattre notre plaisir, nous nous contentons d'admirer.

Vers 44. Je n'irai point chercher sur les bords africains
Le foudre souhaité que je vois en tes mains, etc.

Il y avait d'abord, *le foudre punisseur; punisseur* était un beau terme qui manquait à notre langue. *Puni* doit fournir *punisseur*, comme *vengé* fournit *vengeur*. J'ose souhaiter, encore une fois, qu'on eût conservé la plupart de ces termes qui faisaient un si bel effet du temps de Corneille; mais il a mis lui-même à la place *le foudre souhaité*, épithete qui est bien plus faible.

En tes mains. Comment ce foudre souhaité contre César * est-il dans les mains de César? quelques éditions portent, *en ses mains;* mais *en ses mains*, ne se rapporte à rien.

Vers 46. La tête qu'il menace en doit être frappée:
J'ai pu donner la tienne au lieu d'elle à Pompée.

On ne voit pas d'abord à quoi se rapporte cet *au lieu d'elle*; c'est à Ptolomée.

---

* Ce n'est point contre César que Cornélie invoque ici la foudre; au contraire, c'est dans les mains de ce même César qu'elle croit déjà voir la foudre menaçant la tête de Ptolomée, et prête à tomber sur cet assassin. Les vers qui précedent et qui suivent, lus avec un peu d'attention, expliquent clairement sa pensée. Le vœu de Cornélie est bien que César périsse à son tour, mais auparavant elle veut qu'il punisse l'assassin de Pompée. L'indécision que Voltaire affecte sur la maniere dont il faut lire ce passage pouvoit-elle être sérieuse?

Vers 52. Rome le veut ainsi ; son adorable front
Auroit de quoi rougir d'un trop honteux affront...

L'adorable front de Rome qui rougirait! Est-ce ainsi que doit s'exprimer la noble douleur d'une femme profondément affligée? cela n'est-il pas un peu trop recherché?

Vers 60. Comme autre qu'un Romain n'a pu l'assujettir,
Autre aussi qu'un Romain ne l'en doit garantir.

Cette antithese, ce raisonnement, ces expressions ne sont-elles pas encore moins naturelles?

Vers 68. . . . . Adieu : tu peux
Te vanter qu'une fois j'ai fait pour toi des vœux.

Ces derniers vers que prononce Cornélie frappent d'admiration, et quand ce couplet est bien récité, il est toujours suivi d'applaudissements. Quelques personnes ont prétendu que ces mots, *tu peux te vanter*, ne conviennent pas, qu'ils contiennent une espece d'ironie, que c'est affecter sur César une supériorité qu'une femme ne peut avoir. On a remarqué que cette tirade, et toutes celles dans lesquelles la hauteur est poussée au-delà des bornes, faisaient toujours moins d'effet à la cour qu'à la ville *. C'est peut-être qu'à la cour on avait plus de con-

* C'est que dans les cours on redoute sur-tout les grands caracteres; c'est qu'il est de l'intérêt des despotes de jeter du ridicule sur les ames fortes et sur les grandes idées. Comment la philosophie de Voltaire l'abandonnoit-elle assez pour que cette

naissance et plus d'usage de la maniere dont les personnes du premier rang s'expriment, et que dans le parterre on aime les bravades; on se plaît à voir la puissance abaissée par la grandeur d'ame; on croit que la veuve de Pompée devait parler comme Brutus et Caton; et les grands sentiments de Cornélie font oublier combien les menaces d'une femme sont peu de chose aux yeux de César; et peut-être même ces menaces sont-elles un peu déplacées envers un homme qui venge Pompée, et à qui Cornélie ne doit que des remerciements.

SCENE V.

Vers 7. Leur rage, pour l'abattre, attaque mon soutien,
Et par votre trépas cherche un passage au mien.

Cléopâtre songe ici plus à elle qu'au péril de César. On ne cherche point *un passage au trépas par un autre trépas*. Cette scene est sans intérêt; il ne s'agit guere que d'Achillas et de Photin : il est triste que l'acte finisse si froidement.

Vers 13. Oui, je me souviendrai que ce cœur magnanime
Au bonheur de son sang veut pardonner son crime.

Ce dernier vers est trop obscur : César veut dire que Ptolomée est heureux d'être frere de Cléopâtre, et qu'il sera épargné; mais *pardonner un crime au bonheur d'un sang* n'est pas intelligible.

---

vérité lui échappât? Ne devoit-il pas se rappeler que la cour, qui avoit beaucoup applaudi Zaïre comme une piece sans conséquence, ne lui avoit jamais pardonné Brutus?

ACTE V.

SCENE PREMIERE.

PAR quel art une scene inutile est-elle si belle? Cornélie a déja dit sur la mort de Pompée tout ce qu'elle devait dire. Que les cendres de Pompée soient enfermées dans une urne ou non, c'est une chose absolument indifférente à la construction de la piece; cette urne ne fait ni le nœud, ni le dénouement; retranchez cette scene, la tragédie (si c'en est une) marche tout de même : mais Cornélie dit de si belles choses, Philippe fait parler César d'une maniere si noble, le nom seul de Pompée fait une telle impression, que cette scene même soutient le cinquieme acte, qui est assez languissant. Ce qui dans les regles séveres de la tragédie est un véritable défaut devient ici une beauté frappante par les détails, par les beaux vers.

Vers 1. Mes yeux, puis-je vous croire, et n'est-ce point un songe
Qui sur mes tristes vœux a formé ce mensonge?

Il est triste, dans notre poésie, que *songe* fasse toujours attendre la rime de *mensonge*. Un *mensonge* formé sur des vœux n'est pas intelligible, n'est pas français.

Vers 6. O vous, à ma douleur objet terrible et tendre!...

Tendre à ma douleur ne peut se dire; et cependant

ce vers est beau *; c'est qu'il est plein de sentiment, c'est qu'il est composé, comme les bons vers doivent l'être, d'un assemblage harmonieux de consonnes et de voyelles. Ce morceau, qui est un peu de déclamation, serait

---

* Pourquoi, malgré la petite irrégularité qu'on peut y remarquer, ce vers est-il très beau de l'aveu même de Voltaire? Au lieu d'en donner la raison poétique, il en imagine une si étrange, qu'on a peine à croire qu'il la présente sérieusement; c'est, dit-il, parceque ce vers est composé d'un assemblage harmonieux de consonnes et de voyelles. Ainsi ces vers dont Horace parle avec si peu d'estime:

Versùs inopes rerum, nugæ que canoræ,

pourroient, à la faveur de l'harmonie, faire excuser leur pauvreté. Il est trop évident que ce n'est point à ces voyelles et à ces consonnes, auxquelles Corneille n'a jamais songé, qu'il faut attribuer le mérite de ce vers. S'il est véritablement beau, c'est par le sentiment profond de mélancolie qu'il exprime et qu'il inspire. Mais ce qui fait disparoître l'irrégularité que Voltaire y remarque, c'est une inversion heureuse que la prose ne permettroit pas, et qui est une des principales graces de la poésie: à l'aide de cette inversion, des mots qui, par les lois de la construction commune, placés trop près l'un de l'autre, ne pourroient, sans blesser la syntaxe, s'allier dans une même phrase, sont habilement séparés par l'art du poëte, et disposés de maniere qu'ils puissent, sans que cette réunion ait rien de choquant, être employés dans un même vers. Essayez de dire en prose, *O vous, objet terrible et tendre à ma douleur!* vous serez frappé sur-le-champ du vice de la phrase: rétablissez le vers tel qu'il est, vous en sentirez l'extrême différence, et vous n'aurez fait que rétablir l'inversion. Tous nos poëtes sont remplis de ces licences heureuses, sans les-

déplacé dans le premier moment où Cornélie apprend la mort de son époux ; mais après les premiers transports de la douleur on peut donner plus de liberté à ses sentiments. Peut-être ne devrait-elle pas dire, *ma divinité seule* ; etc. car est-ce à une femme vertueuse à blasphémer les dieux?

Garnier, du temps de Henri III, fit paraître Cornélie tenant en main l'urne de Pompée. Elle dit :

O douce et chere cendre ! ô cendre déplorable !
Qu'avecque vous ne suis-je ! ô femme misérable !

C'est la même idée, mais elle est grossièrement rendue dans Garnier, et admirablement dans Corneille : l'expression fait la poésie.

Vers 23. Et je n'entrerai point dans tes murs désolés
Que le prêtre et le dieu ne lui soient immolés.

Peut-être *le prêtre et le dieu* sont peu convenables à la vraie douleur. Elle a dit que la cendre de Pompée est son seul *dieu*, et puis elle dit que César est le *dieu*, et Ptolomée le *prêtre*. Tout cela est-il bien conséquent? peut-être encore ce sentiment serait plus digne de Cornélie si elle ignorait avec quelle grandeur d'ame César a promis de venger la mort de Pompée. N'est-on pas un peu fâché que Cornélie ne parle que de faire tuer César?

---

quelles il n'existeroit de poésie en aucune langue. Racine sur-tout paroît les avoir recherchées, souvent pour la précision, plus souvent encore pour l'élégance et la grace. Voltaire assurément n'ignoroit pas ces secrets des grands poëtes; pourquoi donc n'en parle-t-il jamais? pourquoi lui, qui discute les choses avec tant de finesse et de goût, s'abaisse-t-il si fréquemment à peser des mots avec l'inquiétude scrupuleuse d'un grammairien?

Ce sont des nuances délicates que les connaisseurs apperçoivent sans en approuver moins la force et la fierté du pinceau de l'auteur.

Vers 26. O cendres, mon espoir aussi-bien que ma peine;

C'est la répétition de ce vers, *objet terrible et tendre;* mais *aussi-bien que ma peine* affaiblit encore cette répétition; et *des cendres qui versent ce qu'un cœur ressent* ne sont pas une image naturelle.

Vers 29. Toi qui l'as honoré sur cette infâme rive
D'une flamme pieuse autant comme chétive,

n'est ni français ni noble; on ne dit point, *autant comme*, mais *autant que*. Ce mot de *chétive* a été heureusement employé au second acte; *dans quelque urne chétive en ramasser la cendre*. Le même terme peut faire un bon et un mauvais effet, selon la place où il est. Une urne chétive qui contient la cendre du grand Pompée présente à l'esprit un contraste attendrissant; mais une flamme n'est point chétive *. Ces deux vers que Philippe met dans la bouche de César:

Restes d'un demi-dieu dont à peine je puis
Égaler le grand nom, tout vainqueur que j'en suis,

sont d'un sublime si touchant, qu'on dit avec raison que

* Une flamme n'est pas plus pieuse que chétive, et Voltaire se garde bien de condamner cette première expression beaucoup plus hardie que la seconde. *Chétive* ne nous paroît pas moins convenable. Il y avoit loin d'un feu composé de quelques débris ramassés sur le rivage, aux honneurs du bûcher que Pompée eût obtenus par-tout ailleurs; et c'est ce contraste que *chétive* exprime, à ce qu'il nous semble, très heureusement.

Corneille, dans ses bonnes pieces, faisait quelquefois parler les Romains mieux qu'ils ne parlaient eux-mêmes.

Vers 85. O soupirs ! ô respect ! ô qu'il est doux de plaindre
Le sort d'un ennemi quand il n'est plus à craindre !

Ces beaux vers font un très grand effet, parceque la maxime est courte, et qu'elle est en sentiment. Peut-être Cornélie est toujours trop occupée de rabaisser le mérite de César. Elle doit savoir que César a parlé de punir le meurtre de Pompée en arrivant en Égypte, et avant que Ptolomée conspirât contre lui : mais que ne pardonne-t-on point à la veuve de Pompée gémissante !

Les curieux ne seront pas fâchés de savoir que Garnier avait donné les mêmes sentiments à Cornélie ; Philippe lui dit :

César plora sa mort.

Cornélie répond :

Il plora mort celui
Qu'il n'eût voulu souffrir être vif comme lui.

Vers 95. Pour grand qu'en soit le prix, son péril en rabat.

Pour grand ne se dit plus. *Son péril en rabat* est trop familier.

Vers 101. Si, comme par soi-même un grand cœur juge un autre,
Je n'aimois mieux juger sa vertu par la nôtre.

Par la nôtre gâte un peu ce dernier vers. On ne dit *nous et nôtre*, en parlant de soi, que dans un édit : et si Cornélie juge César si vertueux, si généreux, il semble

qu'elle aurait dû souhaiter un peu moins sa mort. Elle ne paraît pas toujours d'accord avec elle-même.*

Vers 103. Et croire que nous seuls armons ce combattant,
Parcequ'au point qu'il est j'en voudrois faire autant.

Au point qu'il est ne se dit plus.

SCENE II.

Après cette scene de Cornélie, qui est un chef-d'œuvre de génie, on est fâché de voir celle-ci. Quand le sujet baisse, l'auteur baisse nécessairement; et Cléopâtre n'est pas digne de parler à Cornélie. Ces scenes d'ailleurs ne servent ni au nœud ni au dénouement; ce sont des entretiens, et non pas des scenes.

Vers 1. Je ne viens pas ici pour troubler une plainte
Trop juste à la douleur dont vous êtes atteinte.

Juste à la douleur n'est pas français; il fallait, *permise à la douleur.*

Vers 20. Vous êtes satisfaite, et je ne la suis pas.

On sait aujourd'hui qu'il faut, *je ne le suis pas;* ce *le* est neutre: Etes-vous satisfaites? nous *le* sommes, et non pas, nous *les* sommes.

---

* C'est en cela, c'est dans ces oppositions que consiste la beauté de son caractere. Elle doit haïr César, mais elle ne peut se dispenser de l'estimer; elle ne veut point qu'il soit, comme Pompée, la victime d'une trahison, mais elle ne peut lui pardonner d'avoir causé sa mort, quoiqu'il ait puni ses assassins, et d'attenter sur-tout à la liberté de sa patrie.

Vers 25. L'ardeur de le venger, dans mon ame allumée...

L'ardeur de le venger, ne se rapporte à rien ; elle veut dire Pompée ; mais ce régime est trop éloigné. *

Vers 26. En attendant César, demande Ptolomée.

Pourquoi tant répéter qu'elle veut la tête de César, le vengeur de son mari? que dirait-elle de plus s'il en était l'assassin ? Pompée lui-même eût-il demandé la tête de César? est-ce ainsi qu'on doit traiter le plus généreux des vainqueurs? ce sentiment eût été lâche dans Pompée ; pourquoi serait-il beau dans Cornélie?

Vers 32. Par la main l'un de l'autre ils périront tous deux.

Encore des souhaits pour la mort de César ! qu'un sentiment contraire serait plus noble ! **

Vers 37. Le ciel sur nos souhaits ne regle pas les choses,

est trop prosaïque.

Vers 38. Le ciel regle souvent les effets sur les causes,

est trop didactique ; et tous ces discours sont de plus très inutiles.

---

* Ce régime n'est pas si éloigné qu'on ne se le rappelle avec la plus légere attention ; il est d'ailleurs rapproché par *son ombre* qui est dans le vers précédent.

** Quoi! Voltaire voudroit-il donc que Cornélie devînt l'amie de César? ne lui a-t-elle pas payé tout ce qu'elle peut lui devoir d'estime par ce vers admirable :

O ciel! que de vertus vous me faites haïr!

Vers 45. Chacune a son sujet d'aigreur ou de tendresse,

est trop du style de la comédie.

SCENE III.

Vers 5. Aussitôt que César eut su la perfidie...

Il faut, *a su la perfidie.*

Vers 6. Ah! ce n'est pas ces soins que je veux qu'on me die.

Die était en usage; mais *on ne dit pas des soins;* cela n'est pas français.

Vers 7. Je sais qu'il fit trancher et clorre ce conduit
Par où ce grand secours devoit être introduit.

Il faut, *qu'il a fait trancher*, parceque la chose s'est passée aujourd'hui. *

Si Ptolomée avait pu intéresser, ce qui était presque impossible, le récit de sa mort pourrait émouvoir; mais ce récit est aussi froid que son rôle. La piece d'ailleurs est finie quand Ptolomée est mort; tout le reste n'est qu'une *superstructure* inutile à l'édifice.

Toute la petite dispute entre Cornélie et Cléopâtre est très froide, par cette raison-là même que Ptolomée n'intéresse point du tout.

---

* Nous avons observé que les poëtes se dispensoient souvent de cette regle, et nous l'avons prouvé par une citation de Racine.

Vers 29. Mais il est mort, madame, avec toutes les marques
Dont éclatent les morts des plus dignes monarques.

Mourir avec toutes les marques dont les morts des plus dignes monarques éclatent!

Vers 41. Son esprit alarmé les croit un artifice
Pour réserver sa tête aux hontes d'un supplice.

On ne dit point les *hontes*; et il n'est pas trop vraisemblable que *Ptolomée* craignît que l'amant de sa sœur le fît mourir par la main du bourreau; il fallait donner un plus noble motif à son courage.

SCENE IV.

Vers 1. César, tiens-moi parole, et me rends mes galeres.

Il est évident que Cornélie, qui redemande ses galeres, est absolument inutile. La piece est finie, et ses galeres ne sont point le sujet de la tragédie.

Vers 3. Leur roi n'a pu jouir de ton cœur adouci.

Il veut dire, *n'a pu profiter de la clémence de César*; mais *jouir du cœur de César* est une expression impropre.

Vers 4. Et Pompée est vengé ce qu'il peut l'être ici...

N'est-ce pas dommage que cette expression ait entièrement vieilli? on dirait aujourd'hui, *autant qu'il peut l'être*; *mais ce qu'il peut l'être* n'est-il pas plus énergique?

Vers 5. Je n'y saurois plus voir qu'un funeste rivage...
Ta nouvelle victoire, et le bruit éclatant
Qu'aux changements de roi pousse un peuple inconstant.

Un peuple qui pousse un bruit est un barbarisme.

Vers 12. Et souffre que ma haine agisse en liberté.

Elle parle toujours de sa *haine* quand elle ne devrait parler que de sa reconnaissance.

Vers 14. Vois l'urne de Pompée; il y manque sa tête.

La tête, pour rejoindre à l'urne est un accessoire qui, ne pouvant être refusé, ne mérite peut-être pas d'être demandé; c'est une circonstance étrangere, et les compliments de César paraissent superflus quand l'action est entièrement finie.

Vers 21. Qu'un bûcher allumé par ma main et la vôtre
Le venge pleinement de la honte de l'autre.

On ne voit pas à quoi se rapporte cet *autre*. Il veut dire apparemment * *l'autre bûcher*.

Vers 30. Sans recevoir par-là d'honneurs que légitimes,

est trop dur et trop négligé.

Vers 33. Faites un peu de force à votre impatience,

n'est pas français; il faut, ou, *modérez votre impatience*, ou, *mettez un frein à votre impatience*, ou quelque autre tour.

---

* *Apparemment* n'est pas le mot: Corneille n'a pu ni voulu dire autre chose.

Vers 37. Il faut que ta défaite et que tes funérailles
A cette cendre aimée en ouvrent les murailles.

On se lasse à la fin d'entendre Cornélie qui demande toujours les *funérailles* de César, et qui le lui dit en face: *Quid deceat, quid non.*

Vers 39. Et quoiqu'elle la tienne aussi chere que moi,
Elle n'y doit rentrer qu'en triomphant de toi.

Ces vers déparent la beauté et l'harmonie des autres; c'est à quoi il faut toujours prendre garde. Voyez que ces deux *elle* font un mauvais effet, parceque l'une se rapporte à Rome, et l'autre à la cendre de Pompée, sans que la construction indique ces rapports nécessaires. Voyez combien ce vers est rude, *et quoiqu'elle la tienne aussi chere que.....*

Tout vers qui n'est pas aussi harmonieux qu'exact *,

---

* Le principe est juste, pourvu que par le mot *exact* Voltaire n'entende que l'exactitude poétique, et non l'exactitude servile de la prose: paradoxe qu'il a voulu établir en proposant, pour juger les vers, l'expédient bizarre de les mettre en prose. Si Voltaire n'a voulu dire autre chose, en érigeant ce paradoxe en principe, sinon que le galimatias n'est pas plus permis dans les vers que dans la prose, nous en conviendrons avec lui: mais alors il n'eût dit qu'une vérité bien commune, et qui ne méritoit pas qu'il y revînt si souvent.

Observez d'ailleurs que des vers qui ne seroient que du galimatias n'auroient pas besoin d'être mis en prose pour qu'on en sentît l'impertinence; elle se manifesteroit assez d'elle-même sans lui faire subir cette épreuve. L'expédient, auquel Voltaire

et correct, doit être banni de la poésie : voilà pourquoi il est si prodigieusement difficile d'en faire de bons dans toutes les langues, et sur-tout dans la nôtre.

Vers 49. Je veux que de ma haine ils reçoivent des regles,
Qu'ils suivent au combat des urnes au lieu d'aigles.

Cela est trop impropre et trop vicieux. Qu'est-ce qu'une *haine qui donne des regles à des aigles*?* que ce vers affaiblit le précédent qui est admirable ! de plus faut-il que Cornélie parle toujours à César de sa haine pour lui ? Il serait bien plus beau, à mon gré, de lui dire qu'elle sera toujours son ennemie sans pouvoir haïr un si grand homme.

Vers 56. Mais ne présume pas toucher par-là mon cœur.

Cela serait bon si César avait tâché de l'engager à suivre

---

semble attacher tant d'importance, n'est donc qu'une singularité bien étrange de la part d'un homme qui devoit si bien se connoître en poésie ; et nous ne concevons pas ce qui a pu lui en faire naître l'idée.

* Ce n'est point aux *aigles* qu'elle prétend donner des *regles*, puisqu'elle veut y substituer des *urnes* ; c'est aux soldats à qui elle portera de rang en rang la cendre de Pompée, et qu'elle appelle le débris de Pharsale. Le mot *regles*, qui est réellement impropre, demandoit à être remplacé par celui de *lois* :

Je veux que de ma haine ils reçoivent des lois;

mais ici Corneille sacrifia l'exactitude à la rime ; ce qu'il faut toujours éviter.

son parti; mais il n'y a jamais pensé; il n'a pas dit à Cornélie un seul mot qui pût lui donner cette présomption.

Vers 61. Je t'avoûrai pourtant, comme vraiment Romaine,
Que pour toi mon estime est égale à ma haine...

Elle a déja dit plusieurs fois qu'elle est Romaine, et cette affectation diminue beaucoup de la vraie grandeur.

Vers 63. Que l'une et l'autre est juste, et montre le pouvoir,
L'une de ta vertu, l'autre de mon devoir;
Que l'une est généreuse, et l'autre intéressée,
Et que dans mon esprit l'une et l'autre est forcée.

Toutes ces antitheses et cette petite dissertation dégradent la noblesse de ce rôle, et les répétitions continuelles affaiblissent le sentiment.

Vers 69. Juge ainsi de la haine où mon devoir me lie.

Un devoir qui la lie à la haine! et toujours la haine!

Vers 76. Ils connoîtront leur faute, et le voudront venger.

Ces dieux qui connaîtront leur faute, et ce zele qui saura bien sans eux arracher la victoire, sont une déclamation si ampoulée et si puérile, qu'on ne peut s'empêcher de s'élever avec force contre ce faux goût. On admirait autrefois ce galimatias *; tant le bon goût est rare!

---

* Galimatias est ce qui n'a aucun sens; et l'on entend très bien ce que veut dire:

Ils connoîtront leur faute, et le voudront venger.

Il est vrai que cette pensée tient du style ampoulé de Lucain; mais le vers n'en est pas moins très intelligible.

tant l'esprit des nations septentrionales de l'Europe est difficile à former!

Vers 79. Et quand tout mon effort se trouvera rompu,
Cléopâtre fera ce que je n'aurai pu.

Un effort qui se trouve rompu!

Vers 81. Je sais quelle est ta flamme et quelles sont ses forces.

Les forces de sa flamme! Et on a pu applaudir à tous ces faux sentiments exprimés en solécismes et en barbarismes. *

Vers 89. J'empêche ta ruine, empêchant tes caresses.

Ce vers peche à la fois contre l'harmonie, contre la langue, contre les convenances, et contre la vérité; il ne convient point à Cornélie de parler des caresses que César peut faire à Cléopâtre; elle n'empêche point ses caresses, elle ne peut les empêcher; elle pourrait seulement dire à César que l'amour d'une Égyptienne peut lui

* S'il y a de la vérité dans les remarques de Voltaire sur ces sentiments exagérés, devoit-il s'exprimer aussi durement, et paroître offensé de ce qu'on avoit pu les applaudir? Sans doute il arrive quelquefois au parterre de confondre l'enflure et le sublime. Marmontel, qui étoit un mauvais poëte, mais un littérateur instruit, tomboit lui-même dans cette méprise, en préférant Lucain à Virgile. Voltaire pouvoit se moquer de Marmontel; mais il devoit plus d'égards à Corneille, même en reprenant ses fautes, et ne pas entasser, comme il le fait ici, les expressions ameres et injurieuses.

être fatal ; mais il serait encore plus décent de ne lui en point parler. De quoi se mêle-t-elle *? est-ce l'affaire de la veuve de Pompée, pour qui César a eu tant d'égards, tant de générosité ? cela n'est ni convenable, ni intéressant. Il est ridicule que Cornélie prononce ces paroles, que César les entende, et Cléopâtre les souffre.

SCENE V.

Vers 3. Sacrifiez ma vie au bonheur de la vôtre ;
Le mien sera trop grand, et je n'en veux point d'autre.

Cléopâtre parle aussi mal que César a parlé ; elle ne veut point d'autre bonheur que d'être tuée par César, parceque Cornélie a manqué à toute bienséance, à toute honnêteté devant elle.

Vers 7. Reine, ces vains projets sont le seul avantage
Qu'un grand cœur impuissant a du ciel en partage.

De vains projets qui sont le seul avantage qu'on ait

---

* Voyez notre observation précédente. Sans faire de grace à ce qu'on croit des fautes, ne peut-on pas les relever avec plus de modération, sur-tout quand ces fautes sont d'un grand homme ? Quintilien ne donnoit-il pas une leçon de bienséance quand il disoit, *Modestè tamen et circumspecto judicio de tantis viris pronunciandum est ?* Mais Voltaire, dira-t-on, étoit lui-même un homme supérieur ; il nous semble que c'étoit pour lui une raison de plus de se respecter dans un commentaire de Corneille.

du ciel en partage ! et un grand cœur impuissant ! César vise au galimatias aussi-bien que Cornélie. *

Vers 9. Comme il a peu de force, il a beaucoup de soins.

Beaucoup de soins, ce n'est pas là le mot propre. César veut dire que Cornélie ne menace beaucoup que parce-qu'elle a peu de pouvoir ; mais le mot de *soins* ne remplit point du tout cette idée.

Vers 12. Et mes félicités n'en seront pas moins pures,
Pourvu que votre amour gagne sur vos douleurs...

Un amour qui gagne sur des douleurs !

Vers 18. J'ai vu le désespoir qu'il a voulu choisir.

On ne choisit point un désespoir ; au contraire, le désespoir ôte la liberté du choix ; ou, si l'on veut, le désespoir force à choisir mal.

Vers 25. O honte pour César, qu'avec tant de puissance,
Tant de soins pour vous rendre entiere obéissance,
Il n'ait pu toutefois, en ces évènements,
Obéir au premier de vos commandements !

Rendre entiere obéissance. Ces termes signifient la sujétion d'un vassal. César veut dire qu'il a fait ce qu'il a pu pour obéir à la volonté de Cléopâtre. Ce n'est pas là

* Voilà donc la derniere impression que fait sur Voltaire le beau rôle de Cornélie, et le mot galimatias qui se retrouve sous sa plume !

rendre obéissance ; cette expression ne lui convient pas : *tant de soins pour*, ne se dit pas.

Vers 27. Prenez-vous-en au ciel, dont les ordres sublimes
Malgré tous nos efforts savent punir les crimes.

Ordres sublimes ne se dit plus ; on se sert des épithetes, *suprêmes*, *souverains*, *inévitables*, *immuables* ; *sublime* est affecté aux grandes idées, aux grands sentiments.

Vers 33. Mais comme il est, seigneur, de la fatalité
Que l'aigreur soit mêlée à la félicité...

Le mot propre serait *amertume*, au lieu d'*aigreur*.

Vers 43. Un grand peuple, seigneur, dont cette cour est pleine,
Par des cris redoublés demande à voir sa reine.

Il importe peu que le peuple soit ou non dans la cour pour voir Cléopâtre. La piece s'appelle Pompée ; les assassins sont punis : tous les compliments de César et de Cléopâtre sont peut-être plus inutiles que le dernier discours de Cornélie, dans lequel du moins il y a toujours de la grandeur. Cette derniere scene est la plus froide de toutes ; et dans une tragédie, elle doit être, s'il se peut, la plus touchante. Mais Pompée n'est point une véritable tragédie ; c'est une tentative que fit Corneille pour mettre sur la scene des morceaux excellents qui ne faisaient point un tout ; c'est un ouvrage d'un genre unique, qu'il ne faudrait pas imiter, et que son génie, animé par la grandeur romaine, pouvait seul faire réussir. Telle est la force de ce génie, que cette piece l'emporte encore sur mille pieces régulieres, que leur froideur a fait oublier.

Trente beaux vers de Cornélie valent beaucoup mieux qu'une piece médiocre.

Vers 50. Que ces longs cris de joie étouffent vos soupirs,
Et puissent ne laisser dedans votre pensée
Que l'image des traits dont mon ame est blessée!

Voilà de ces métaphores qui ne paraissent pas naturelles *. Comment peut-on avoir dans sa pensée l'image d'un trait qui a blessé une ame? Ces figures forcées expriment toujours mal le sentiment. César veut dire, puissiez-vous ne vous occuper que de mon amour! il pouvait y ajouter encore, *de sa gloire*. Ces sentiments doivent être toujours exprimés noblement, mais jamais d'une maniere recherchée.

FIN DES REMARQUES SUR POMPÉE.

* Nous aurons lieu d'observer ailleurs, avec plus d'attention et plus à propos, une opinion singuliere de Voltaire sur les métaphores.

LE MENTEUR,

COMÉDIE.

1642.

PRÉFACE

DE VOLTAIRE.

Il faut avouer que nous devons à l'Espagne la premiere tragédie touchante, et la premiere comédie de caractere qui aient illustré la France. Ne rougissons point d'être venus tard dans tous les genres. C'est beaucoup que, dans un temps où l'on ne connaissait que des aventures romanesques et des turlupinades, Corneille mît la morale sur le théâtre. Ce n'est qu'une traduction; mais c'est probablement à cette traduction que nous devons Moliere. Il est impossible en effet que l'inimitable Moliere ait vu cette piece sans voir tout d'un coup la prodigieuse supériorité que ce genre a sur tous les autres, et sans s'y livrer entièrement. Il y a autant de distance de Mélite au Menteur, que de toutes les comédies de ce temps-là à Mélite: ainsi Corneille a réformé la scene tragique et la scene comique par d'heureuses imitations.

ÉPITRE.

MONSIEUR,

Je vous présente une piece de théâtre d'un style si éloigné de ma derniere, qu'on aura de la peine à croire qu'elles soient parties toutes deux de la même main, dans le même hiver. Aussi les raisons qui m'ont obligé à y travailler ont été bien différentes. J'ai fait Pompée pour satisfaire à ceux qui ne trouvoient pas les vers de Polyeucte si puissants que ceux de Cinna, et leur montrer que j'en saurois bien retrouver la pompe, quand le sujet le pourroit souffrir: j'ai fait le Menteur pour contenter les souhaits de beaucoup d'autres, qui, suivant l'humeur des François, aiment le changement, et après tant de poëmes graves, dont nos meilleures plumes ont enrichi la scene, m'ont demandé quelque chose de plus enjoué qui ne servît qu'à les divertir. Dans le premier j'ai voulu faire un essai de ce que pouvoit la majesté du rai-

sonnement, et la force des vers dénués de l'agrément du sujet, dans celui-ci j'ai voulu tenter ce que pourroit l'agrément du sujet dénué de la force des vers. Et d'ailleurs étant obligé au genre comique de ma premiere réputation, je ne pouvois l'abandonner tout-à-fait sans quelque espece d'ingratitude. Il est vrai que comme, alors que je me hasardai à le quitter, je n'osai me fier à mes seules forces, et que, pour m'élever à la dignité du tragique, je pris l'appui du grand Séneque *, à qui j'empruntai tout ce qu'il avoit donné de rare à sa Médée : ainsi, quand je me suis résolu de repasser du héroïque au naïf, je n'ai osé descendre de si haut sans m'assurer d'un guide, et me suis laissé conduire au fameux Lopez de Vega, de peur de m'égarer dans les détours de tant d'intrigues que fait notre Menteur. En un mot ce n'est ici qu'une copie d'un excellent original, qu'il a mis au jour sous le titre de *La sospechosa verdad*; et me fiant sur notre Horace, qui donne liberté de tout oser aux poëtes ainsi

* Séneque le tragique n'est souvent qu'un déclamateur qui ne méritoit pas le nom de grand de la part du grand Corneille.

qu'aux peintres, j'ai cru que, nonobstant la guerre des deux couronnes, il m'étoit permis de trafiquer en Espagne. Si cette sorte de commerce étoit un crime, il y a long-temps que je serois coupable, je ne dis pas seulement pour le Cid, où je me suis aidé de D. Guillain de Castro, mais aussi pour Médée dont je viens de parler, et pour Pompée même, où, pensant me fortifier du secours de deux latins, j'ai pris celui de deux Espagnols, Séneque et Lucain étant tous deux de Cordoue. Ceux qui ne voudront pas me pardonner cette intelligence avec nos ennemis, approuveront du moins que je pille chez eux; et soit qu'on fasse passer ceci pour un larcin ou pour un emprunt, je m'en suis trouvé si bien que je n'ai pas envie que ce soit le dernier que je ferai chez eux. Je crois que vous en serez d'avis, et ne m'en estimerez pas moins. Je suis,

MONSIEUR,

Votre très humble serviteur,

P. CORNEILLE.

ACTEURS.

GÉRONTE, pere de Dorante.

DORANTE, fils de Géronte.

ALCIPPE, ami de Dorante, et amant de Clarice.

PHILISTE, ami de Dorante et d'Alcippe.

CLARICE, maîtresse d'Alcippe.

LUCRECE, amie de Clarice.

ISABELLE, suivante de Clarice.

SABINE, femme-de-chambre de Lucrece.

CLITON, valet de Dorante.

LYCAS, valet d'Alcippe.

La scene est à Paris.

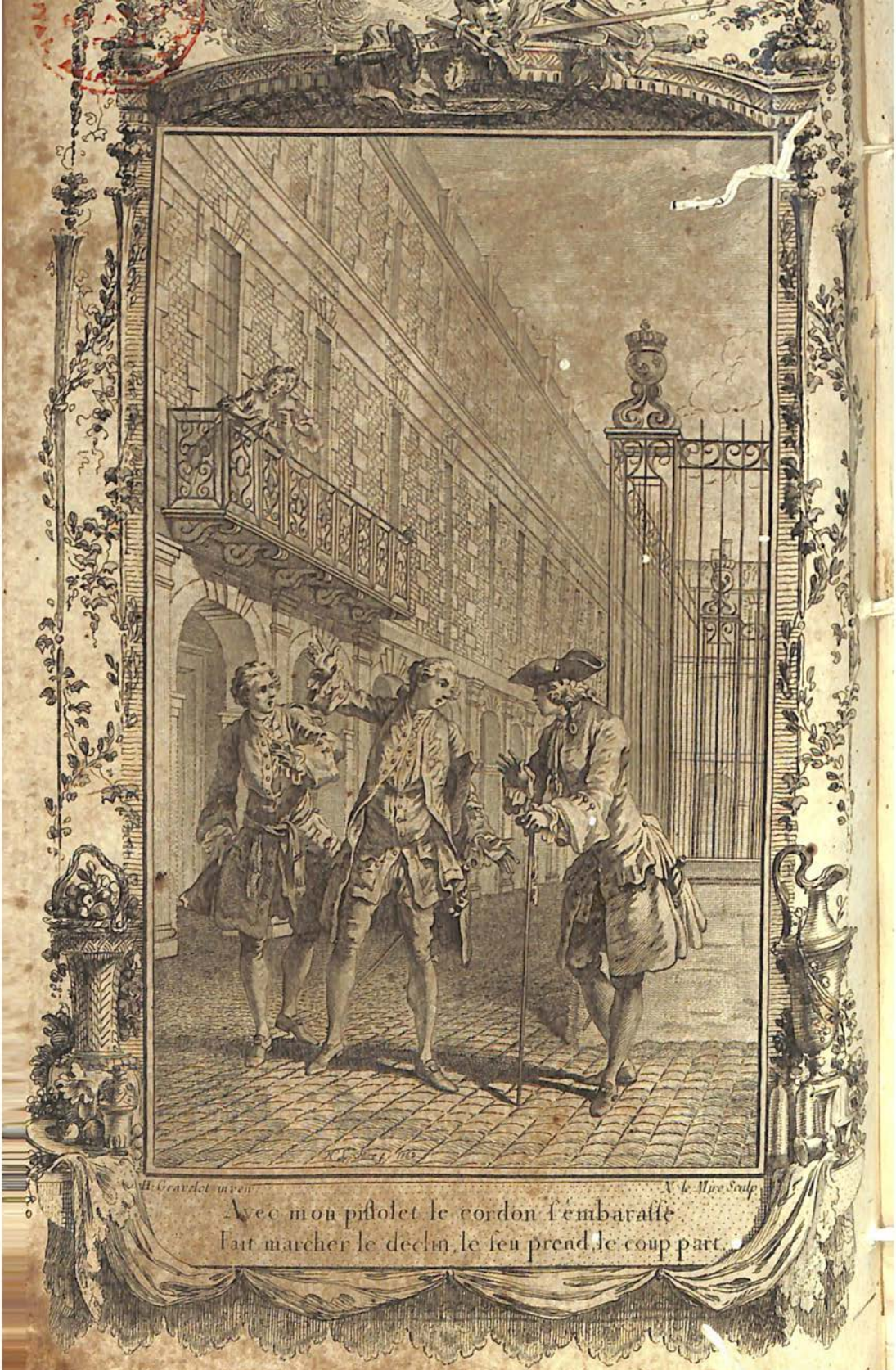

B. Gravelot inven. N. le Mire Sculp.

Avec mon pistolet le cordon l'embarasse
Fait marcher le dedin, le feu prend, le coup part.

LE MENTEUR,

COMÉDIE.

ACTE PREMIER.

SCENE PREMIERE.

DORANTE, CLITON.

DORANTE.

A la fin j'ai quitté la robe pour l'épée :
L'attente où j'ai vécu n'a point été trompée ;
Mon pere a consenti que je suive mon choix,
Et j'ai fait banqueroute à ce fatras de lois.
Mais puisque nous voici dedans les Tuileries,

* Voltaire, dans cette piece, s'est servi d'une édition très ancienne, dans laquelle il se trouve un personnage d'Argante que Corneille supprima en entier dans les éditions postérieures. Il y corrigea d'ailleurs un grand nombre de vers ; et c'est à ces corrections que nous nous sommes conformés. Voltaire dévoit, à ce qu'il nous semble, avoir plus d'égard pour le texte de Corneille.

Le pays du beau monde et des galanteries,
Dis-moi, me trouves-tu bien fait en cavalier?
Ne vois-tu rien en moi qui sente l'écolier?
Comme il est mal-aisé qu'au royaume du code
On apprenne à se faire un visage à la mode,
J'ai lieu d'appréhender....

CLITON.

Ne craignez rien pour vous;
Vous ferez en une heure ici mille jaloux.
Ce visage et ce port n'ont point l'air de l'école;
Et jamais comme vous on ne peignit Barthole:
Je prévois du malheur pour beaucoup de maris...
Mais que vous semble encor maintenant de Paris?

DORANTE.

J'en trouve l'air bien doux, et cette loi bien rude
Qui m'en avoit banni sous prétexte d'étude.
Toi, qui sais les moyens de s'y bien divertir,
Ayant eu le bonheur de n'en jamais sortir,
Dis-moi comme en ce lieu l'on gouverne les dames.

CLITON.

C'est là le plus beau soin qui vienne aux belles ames,
Disent les beaux esprits. Mais, sans faire le fin,
Vous avez l'appétit ouvert de bon matin!
D'hier au soir seulement vous êtes dans la ville,
Et vous vous ennuyez déja d'être inutile!
Votre humeur sans emploi ne peut passer un jour!
Et déja vous cherchez à pratiquer l'amour!
Je suis auprès de vous en fort bonne posture,

De passer pour un homme à donner tablature;
J'ai la taille d'un maître en ce noble métier,
Et j'y suis, tout au moins, l'intendant du quartier.

DORANTE.

Ne t'effarouche point: je ne cherche, à vrai dire,
Que quelque connoissance où l'on se plaise à rire,
Qu'on puisse visiter par divertissement,
Où l'on puisse en douceur couler quelque moment.
Pour me connoître mal tu prends mon sens à gauche.

CLITON.

J'entends, vous n'êtes pas un homme de débauche,
Et tenez celles-là trop indignes de vous
Que le son d'un écu rend traitables à tous:
Aussi que vous cherchiez de ces sages coquettes
Où peuvent tous venants débiter leurs fleurettes,
Mais qui ne font l'amour que de babil et d'yeux,
Vous êtes d'encolure à vouloir un peu mieux.
Loin de passer son temps, chacun le perd chez elles;
Et le jeu, comme on dit, n'en vaut pas les chandelles.
Mais ce seroit pour vous un bonheur sans égal
Que ces femmes de bien qui se gouvernent mal,
Et de qui la vertu, quand on leur fait service,
N'est pas incompatible avec un peu de vice.
Vous en verrez ici de toutes les façons.
Ne me demandez point cependant des leçons;
Ou je me connois mal à voir votre visage,
Ou vous n'en êtes pas à votre apprentissage:
Vos lois ne régloient pas si bien tous vos desseins

Que vous eussiez toujours un porte-feuille aux mains.

DORANTE.

A ne rien déguiser, Cliton, je te confesse
Qu'à Poitiers j'ai vécu comme vit la jeunesse;
J'étois en ces lieux-là de beaucoup de métiers:
Mais Paris, après tout, est bien loin de Poitiers.
Le climat différent veut une autre méthode:
Ce qu'on admire ailleurs est ici hors de mode; *
La diverse façon de parler et d'agir
Donne aux nouveaux venus souvent de quoi rougir.
Chez les provinciaux on prend ce qu'on rencontre;
Et là, faute de mieux, un sot passe à la montre:
Mais il faut à Paris bien d'autres qualités;
On ne s'éblouit point de ces fausses clartés;
Et tant d'honnêtes gens, que l'on y voit ensemble,

* Après ce vers:

Ce qu'on admire ailleurs est ici hors de mode,

on lisoit, dans une ancienne édition que Voltaire a suivie de préférence aux éditions corrigées depuis par Corneille, ce détail, qui nous a paru mériter d'être conservé:

J'en voyois là beaucoup passer pour gens d'esprit,
Et faire encore état de Chimene et du Cid,
Estimer de tous deux la vertu sans seconde,
Qui passeroient ici pour gens de l'autre monde,
Et se feroient siffler, si, dans un entretien,
Ils étoient si grossiers que d'en dire du bien.

On voit, dit Voltaire, que Corneille avoit encore sur le cœur, en 1644, le déchaînement des auteurs contre le Cid.

Font qu'on est mal reçu si l'on ne leur ressemble.

CLITON.

Connoissez mieux Paris, puisque vous en parlez.
Paris est un grand lieu plein de marchands mêlés:
L'effet n'y répond pas toujours à l'apparence;
On s'y laisse duper autant qu'en lieu de France;
Et, parmi tant d'esprits plus polis et meilleurs,
Il y croît des badauds autant et plus qu'ailleurs.
Dans la confusion que ce grand monde apporte,
Il y vient de tous lieux des gens de toute sorte;
Et dans toute la France il est fort peu d'endroits
Dont il n'ait le rebut aussi-bien que le choix.
Comme on s'y connoît mal, chacun s'y fait de mise,
Et vaut communément autant comme il se prise:
De bien pires que vous s'y font assez valoir.
Mais, pour venir au point que vous voulez savoir,
Etes-vous libéral?

DORANTE.

Je ne suis point avare.

CLITON.

C'est un secret d'amour et bien grand et bien rare:
Mais il faut de l'adresse à le bien débiter;
Autrement on s'y perd au lieu d'en profiter.
Tel donne à pleines mains qui n'oblige personne:
La façon de donner vaut mieux que ce qu'on donne.
L'un perd exprès au jeu son présent déguisé;
L'autre oublie un bijou qu'on auroit refusé.
Un lourdaud libéral auprès d'une maîtresse

Semble donner l'aumône alors qu'il fait largesse;
Et d'un tel contre-temps il fait tout ce qu'il fait,
Que, quand il tâche à plaire, il offense en effet.

DORANTE.

Laissons là ces lourdauds contre qui tu déclames,
Et me dis seulement si tu connois ces dames.

CLITON.

Non: cette marchandise est de trop bon aloi;
Ce n'est point là gibier à des gens comme moi.
Il est aisé pourtant d'en savoir des nouvelles,
Et bientôt leur cocher m'en dira des plus belles.

DORANTE.

Penses-tu qu'il t'en die?

CLITON.

Assez pour en mourir;
Puisque c'est un cocher, il aime à discourir.

SCENE II.

DORANTE, CLARICE, LUCRECE, ISABELLE.

CLARICE, *faisant un faux pas, et comme se laissant choir.*

Ay!

DORANTE, *lui donnant la main.*

Ce malheur me rend un favorable office,
Puisqu'il me donne lieu de ce petit service;
Et c'est pour moi, madame, un bonheur souverain

Que cette occasion de vous donner la main.

CLARICE.

L'occasion ici fort peu vous favorise,
Et ce foible bonheur ne vaut pas qu'on le prise.

DORANTE.

Il est vrai, je le dois tout entier au hasard;
Mes soins ni vos desirs n'y prennent point de part;
Et sa douceur mêlée avec cette amertume
Ne me rend pas le sort plus doux que de coutume,
Puisqu'enfin ce bonheur, que j'ai si fort prisé,
A mon peu de mérite eût été refusé.

CLARICE.

S'il a perdu sitôt ce qui pouvoit vous plaire,
Je veux être à mon tour d'un sentiment contraire,
Et crois qu'on doit trouver plus de félicité
A posséder un bien sans l'avoir mérité.
J'estime plus un don qu'une reconnoissance:
Qui nous donne fait plus que qui nous récompense;
Et le plus grand bonheur au mérite rendu
Ne fait que nous payer de ce qui nous est dû.
La faveur qu'on mérite est toujours achetée;
L'heur en croît d'autant plus, moins elle est méritée;
Et le bien où sans peine elle fait parvenir
Par le mérite à peine auroit pu s'obtenir.

DORANTE.

Aussi ne croyez pas que jamais je prétende
Obtenir par mérite une faveur si grande:
J'en sais mieux le haut prix; et mon cœur amoureux,

Moins il s'en connoît digne, et plus s'en tient heureux.
On me l'a pu toujours dénier sans injure;
Et si la recevant ce cœur même en murmure,
Il se plaint du malheur de ses félicités,
Que le hasard lui donne, et non vos volontés.
Un amant a fort peu de quoi se satisfaire
Des faveurs qu'on lui fait sans dessein de les faire:
Comme l'intention seule en forme le prix,
Assez souvent sans elle on les joint au mépris.
Jugez par-là quel bien peut recevoir ma flamme
D'une main qu'on me donne en me refusant l'ame.
Je la tiens, je la touche, et je la touche en vain,
Si je ne puis toucher le cœur avec la main.

CLARICE.

Cette flamme, monsieur, est pour moi fort nouvelle,
Puisque j'en viens de voir la premiere étincelle.
Si votre cœur ainsi s'embrase en un moment,
Le mien ne sut jamais brûler si promptement;
Mais peut-être, à présent que j'en suis avertie,
Le temps donnera place à plus de sympathie.
Confessez cependant qu'à tort vous murmurez
Du mépris de vos feux que j'avois ignorés.

SCENE III.

DORANTE, CLARICE, LUCRECE
ISABELLE, CLITON.

DORANTE.

C'est l'effet du malheur qui par-tout m'accompagne.
Depuis que j'ai quitté les guerres d'Allemagne,
C'est-à-dire, du moins depuis un an entier,
Je suis et jour et nuit dedans votre quartier;
Je vous cherche en tous lieux, au bal, aux promenades;
Vous n'avez que de moi reçu des sérénades;
Et je n'ai pu trouver que cette occasion
A vous entretenir de mon affection.

CLARICE.

Quoi! vous avez donc vu l'Allemagne et la guerre?

DORANTE.

Je m'y suis fait, quatre ans, craindre comme un tonnerre.

CLITON.

Que lui va-t-il conter?

DORANTE.

Et durant ces quatre ans
Il ne s'est fait combats, ni sieges importants,
Nos armes n'ont jamais remporté de victoire
Où cette main n'ait eu bonne part à la gloire;
Et même la gazette a souvent divulgués...

CLITON, *le tirant par la basque.*

Savez-vous bien, monsieur, que vous extravaguez?

DORANTE.

Tais-toi.

CLITON.

Vous rêvez, dis-je, ou....

DORANTE.

Tais-toi, misérable.

CLITON.

Vous venez de Poitiers, ou je me donne au diable;
Vous en revîntes hier.

DORANTE, *à Cliton.*

Te tairas-tu, maraud?

(*à Clarice.*)

Mon nom dans nos succès s'étoit mis assez haut
Pour faire quelque bruit sans beaucoup d'injustice;
Et je suivrois encore un si noble exercice,
N'étoit que l'autre hiver, faisant ici ma cour,
Je vous vis, et je fus retenu par l'amour.
Attaqué par vos yeux, je leur rendis les armes;
Je me fis prisonnier de tant d'aimables charmes;
Je leur livrai mon ame; et ce cœur généreux
Dès ce premier moment oublia tout pour eux.
Vaincre dans les combats, commander dans l'armée,
De mille exploits fameux enfler ma renommée,
Et tous ces nobles soins qui m'avoient su ravir,
Céderent aussitôt à ceux de vous servir.

ISABELLE, *à Clarice, tout bas.*

Madame, Alcippe vient, il aura de l'ombrage.

CLARICE.

Nous en saurons, monsieur, quelque jour davantage.
Adieu.

DORANTE.

Quoi! me priver sitôt de tout mon bien!

CLARICE.

Nous n'avons pas loisir d'un plus long entretien;
Et, malgré la douceur de me voir cajolée,
Il faut que nous fassions seules deux tours d'allée

DORANTE.

Cependant accordez à mes vœux innocents
La licence d'aimer des charmes si puissants.

CLARICE.

Un cœur qui veut aimer, et qui sait comme on aime,
N'en demande jamais licence qu'à soi-même.

SCENE IV.

DORANTE, CLITON.

DORANTE.

Suis-les, Cliton.

CLITON.

J'en sais ce qu'on en peut savoir.
La langue du cocher a bien fait son devoir.
La plus belle des deux, dit-il; est ma maîtresse;
Elle loge à la place, et son nom est Lucrece.

DORANTE.

Quelle place?

CLITON.

Royale; et l'autre y loge aussi.
Il n'en sait pas le nom, mais j'en prendrai souci.

DORANTE.

Ne te mets point, Cliton, en peine de l'apprendre.
Celle qui m'a parlé, celle qui m'a su prendre,
C'est Lucrece, ce l'est sans aucun contredit;
Sa beauté m'en assure, et mon cœur me le dit.

CLITON.

Quoique mon sentiment doive respect au vôtre,
La plus belle des deux, je crois que ce soit l'autre.

DORANTE.

Quoi! celle qui s'est tue, et qui dans nos propos
N'a jamais eu l'esprit de mêler quatre mots?

CLITON.

Monsieur, quand une femme a le don de se taire,
Elle a des qualités au-dessus du vulgaire:
C'est un effort du ciel qu'on a peine à trouver;
Sans un petit miracle il ne peut l'achever;
Et la nature souffre extrême violence
Lorsqu'il en fait d'humeur à garder le silence.
Pour moi, jamais l'amour n'inquiete mes nuits;
Et, quand le cœur m'en dit, j'en prends par où je puis:
Mais naturellement femme qui se peut taire
A sur moi tel pouvoir et tel droit de me plaire,
Qu'eût-elle en vrai magot tout le corps fagoté,

Je lui voudrois donner le prix de la beauté.
C'est-elle assurément qui s'appelle Lucrece:
Cherchez un autre nom pour l'objet qui vous blesse;
Ce n'est point là le sien; celle qui n'a dit mot,
Monsieur, c'est la plus belle, ou je ne suis qu'un sot.

DORANTE.

Je t'en crois sans jurer avec tes incartades.
Mais voici les plus chers de mes vieux camarades:
Ils semblent étonnés, à voir leur action.

SCENE V.

DORANTE, ALCIPPE, PHILISTE, CLITON.

PHILISTE, *à Alcippe.*

Quoi, sur l'eau, la musique et la collation?

ALCIPPE, *à Philiste.*

Oui, la collation avecque la musique.

PHILISTE, *à Alcippe.*

Hier au soir?

ALCIPPE, *à Philiste.*

Hier au soir.

PHILISTE, *à Alcippe.*

Et belle?

ALCIPPE, *à Philiste.*

Magnifique.

PHILISTE, *à Alcippe.*

Et par qui?

ALCIPPE, *à Philiste.*

C'est de quoi je suis mal éclairci.

DORANTE, *les saluant.*

Que mon bonheur est grand de vous revoir ici!

ALCIPPE.

Le mien est sans pareil, puisque je vous embrasse.

DORANTE.

J'ai rompu vos discours d'assez mauvaise grace;
Vous le pardonnerez à l'aise de vous voir.

PHILISTE.

Avec nous, de tout temps, vous avez tout pouvoir.

DORANTE.

Mais de quoi parliez-vous?

ALCIPPE.

D'une galanterie.

DORANTE.

D'amour?

ALCIPPE.

Je le présume.

DORANTE.

Achevez, je vous prie,
Et souffrez qu'à ce mot ma curiosité
Vous demande sa part de cette nouveauté.

ALCIPPE.

On dit qu'on a donné musique à quelque dame.

DORANTE.

Sur l'eau?

ALCIPPE.

Sur l'eau.

DORANTE.

Souvent l'onde irrite la flamme.

PHILISTE.

Quelquefois.

DORANTE.

Et ce fut hier au soir?

ALCIPPE.

Hier au soir.

DORANTE.

Dans l'ombre de la nuit le feu se fait mieux voir;
Le temps étoit bien pris. Cette dame, elle est belle?

ALCIPPE.

Aux yeux de bien du monde elle passe pour telle.

DORANTE.

Et la musique?

ALCIPPE.

Assez pour n'en rien dédaigner.

DORANTE.

Quelque collation a pu l'accompagner?

ALCIPPE.

On le dit.

DORANTE.

Fort superbe?

ALCIPPE.

Et fort bien ordonnée.

DORANTE.

Et vous ne savez point celui qui l'a donnée?

ALCIPPE.

Vous en riez!

DORANTE.

Je ris de vous voir étonné
D'un divertissement que je me suis donné.

ALCIPPE.

Vous?

DORANTE.

Moi-même.

ALCIPPE.

Et déja vous avez fait maîtresse?

DORANTE.

Si je n'en avois fait, j'aurois bien peu d'adresse,
Moi, qui depuis un mois suis ici de retour.
Il est vrai que je sors fort peu souvent de jour;
De nuit, *incognito*, je rends quelques visites.
Ainsi....

CLITON, *à Dorante, à l'oreille.*

Vous ne savez, monsieur, ce que vous dites.

DORANTE.

Tais-toi; si jamais plus tu me viens avertir...

CLITON.

J'enrage de me taire et d'entendre mentir.

PHILISTE, *à Alcippe, tout bas.*

Voyez qu'heureusement dedans cette rencontre
Votre rival lui-même à vous-même se montre.

DORANTE, *revenant à eux.*

Comme à mes chers amis je vous veux tout conter.
J'avois pris cinq bateaux pour mieux tout ajuster;
Les quatre contenoient quatre chœurs de musique,
Capables de charmer le plus mélancolique.
Au premier, violons; en l'autre, luths et voix;
Des flûtes, au troisieme; au dernier, des hautbois,
Qui, tour à tour dans l'air poussoient des harmonies
Dont on pouvoit nommer les douceurs infinies.
Le cinquieme étoit grand, tapissé tout exprès
De rameaux enlacés pour conserver le frais,
Dont chaque extrémité portoit un doux mélange
De bouquets de jasmin, de grenade, et d'orange.
Je fis de ce bateau la salle du festin:
Là je menai l'objet qui fait seul mon destin;
De cinq autres beautés la sienne fut suivie,
Et la collation fut aussitôt servie.
Je ne vous dirai point les différents apprêts,
Le nom de chaque plat, le rang de chaque mets;
Vous saurez seulement qu'en ce lieu de délices
On servit douze plats, et qu'on fit six services,
Cependant que les eaux, les rochers, et les airs,
Répondoient aux accents de nos quatre concerts.
Après qu'on eut mangé, mille et mille fusées,
S'élançant vers les cieux, ou droites, ou croisées,
Firent un nouveau jour, d'où tant de serpenteaux
D'un déluge de flamme attaquerent les eaux,
Qu'on crut que, pour leur faire une plus rude guerre,

Tout l'élément du feu tomboit du ciel en terre.
Après ce passe-temps on dansa jusqu'au jour,
Dont le soleil jaloux avança le retour:
S'il eût pris notre avis, sa lumiere importune
N'eût pas troublé sitôt ma petite fortune;
Mais, n'étant pas d'humeur à suivre nos desirs,
Il sépara la troupe, et finit nos plaisirs.

ALCIPPE.

Certes, vous avez grace à conter ces merveilles;
Paris, tout grand qu'il est, en voit peu de pareilles.

DORANTE.

J'avois été surpris; et l'objet de mes vœux
Ne m'avoit, tout au plus, donné qu'une heure ou deux.

PHILISTE.

Cependant l'ordre est rare, et la dépense belle.

DORANTE.

Il s'est fallu passer à cette bagatelle:
Alors que le temps presse, on n'a pas à choisir.

ALCIPPE.

Adieu: nous nous verrons avec plus de loisir.

DORANTE.

Faites état de moi.

ALCIPPE, *à Philiste, en s'en allant.*

Je meurs de jalousie!

PHILISTE, *à Alcippe.*

Sans raison toutefois votre ame en est saisie;
Les signes du festin ne s'accordent pas bien.

ALCIPPE, *à Philiste.*

Le lieu s'accorde, et l'heure: et le reste n'est rien.

SCENE VI.

DORANTE, CLITON.

CLITON.

Monsieur, puis-je à présent parler sans vous déplaire?

DORANTE.

Je remets à ton choix de parler ou te taire;
Mais quand tu vois quelqu'un, ne fais plus l'insolent.

CLITON.

Vôtre ordinaire est-il de rêver en parlant?

DORANTE.

Où me vois-tu rêver?

CLITON.

J'appelle rêveries
Ce qu'en d'autres qu'un maître on nomme menteries;
Je parle avec respect.

DORANTE.

Pauvre esprit!

CLITON.

Je le perds
Quand je vous ois parler de guerre et de concerts.
Vous voyez sans péril nos batailles dernieres,
Et faites des festins qui ne vous coûtent gueres.
Pourquoi depuis un an vous feindre de retour?

DORANTE.

J'en montre plus de flamme, et j'en fais mieux ma cour.

CLITON.

Qu'a de propre la guerre à montrer votre flamme?

DORANTE.

O le beau compliment à charmer une dame,
De lui dire d'abord: « J'apporte à vos beautés
« Un cœur nouveau venu des universités;
« Si vous avez besoin de lois et de rubriques,
« Je sais le code entier avec les authentiques,
« Le digeste nouveau, le vieux, l'infortiat,
« Ce qu'en a dit Jason, Balde, Accurse, Alciat»!
Qu'un si riche discours nous rend considérables!
Qu'on amollit par-là de cœurs inexorables!
Qu'un homme à paragraphe est un joli galant!
On s'introduit bien mieux à titre de vaillant:
Tout le secret ne gît qu'en un peu de grimace;
A mentir à propos, jurer de bonne grace,
Etaler force mots qu'elles n'entendent pas;
Faire sonner Lamboy, Jean de Vert, et Galas;
Nommer quelques châteaux de qui les noms barbares,
Plus ils blessent l'oreille, et plus leur semblent rares;
Avoir toujours en bouche angles, lignes, fossés,
Vedette, contrescarpe, et travaux avancés:
Sans ordre et sans raison, n'importe, on les étonne;
On leur fait admirer les baies qu'on leur donne:
Et tel, à la faveur d'un semblable débit,
Passe pour homme illustre, et se met en crédit.

CLITON.

A qui vous veut ouïr, vous en faites bien croire;

Mais celle-ci bientôt peut savoir votre histoire.

DORANTE.

J'aurai déja gagné chez elle quelque accès;
Et, loin d'en redouter un malheureux succès,
Si jamais un fâcheux nous nuit par sa présence,
Nous pourrons sous ces mots être d'intelligence.
Voilà traiter l'amour, Cliton, et comme il faut.

CLITON.

A vous dire le vrai, je tombe de bien haut.
Mais parlons du festin: Urgande et Mélusine
N'ont jamais sur-le-champ mieux fourni leur cuisine;
Vous allez au-delà de leurs enchantements:
Vous seriez un grand maître à faire des romans;
Ayant si bien en main le festin et la guerre,
Vos gens en moins de rien courroient toute la terre;
Et ce seroit pour vous des travaux fort légers
Que d'y mêler par-tout la pompe et les dangers.
Ces hautes fictions vous sont bien naturelles.

DORANTE.

J'aime à braver ainsi les conteurs de nouvelles;
Et sitôt que j'en vois quelqu'un s'imaginer
Que ce qu'il veut m'apprendre a de quoi m'étonner,
Je le sers aussitôt d'un conte imaginaire
Qui l'étonne lui-même, et le force à se taire.
Si tu pouvois savoir quel plaisir on a lors
De leur faire rentrer leurs nouvelles au corps...

CLITON.

Je le juge assez grand; mais enfin ces pratiques

Vous couvriront de honte en devenant publiques.

DORANTE.

N'en prends point de souci. Mais tous ces vains discours
M'empêchent de chercher l'objet de mes amours;
Tâchons de le rejoindre, et sache qu'à me suivre
Je t'apprendrai bientôt d'autres façons de vivre.

FIN DU PREMIER ACTE.

ACTE II.

SCENE PREMIERE.

GÉRONTE, CLARICE, ISABELLE.

CLARICE.

Je sais qu'il vaut beaucoup étant sorti de vous:
Mais, monsieur, sans le voir, accepter un époux,
Par quelque haut récit qu'on en soit conviée,
C'est grande avidité de se vôir mariée:
D'ailleurs, en recevoir visite et compliment,
Et lui permettre accès en qualité d'amant,
A moins qu'à vos projets un plein effet réponde,
Ce seroit trop donner à discourir au monde.
Trouvez donc un moyen de me le faire voir,
Sans m'exposer au blâme et manquer au devoir.

GÉRONTE.

Oui, vous avez raison, belle et sage Clarice;
Ce que vous m'ordonnez est la même justice;
Et comme c'est à nous à subir votre loi,
Je reviens tout-à-l'heure, et Dorante avec moi.
Je le tiendrai long-temps dessous votre fenêtre,

Afin qu'avec loisir vous puissiez le connoître,
Examiner sa taille, et sa mine, et son air,
Et voir quel est l'époux que je vous veux donner.
Il vint hier de Poitiers, mais il sent peu l'école;
Et si l'on pouvoit croire un pere à sa parole,
Quelque écolier qu'il soit, je dirois qu'aujourd'hui
Peu de nos gens de cour sont mieux taillés que lui.
Mais vous en jugerez après la voix publique.
Je cherche à l'arrêter, parcequ'il m'est unique,
Et je brûle sur-tout de le voir sous vos lois.

CLARICE.

Vous m'honorez beaucoup d'un si glorieux choix.
Je l'attendrai, monsieur, avec impatience;
Et je l'aime déja sur cette confiance.

SCENE II.

CLARICE, ISABELLE.

ISABELLE.

Ainsi vous le verrez, et sans vous engager.

CLARICE.

Mais pour le voir ainsi qu'en pourrai-je juger?
J'en verrai le dehors, la mine, l'apparence;
Mais du reste, Isabelle, où prendre l'assurance?
Le dedans paroît mal en ces miroirs flatteurs;
Les visages souvent sont de doux imposteurs.
Que de défauts d'esprit se couvrent de leurs graces!
Et que de beaux semblants cachent des ames basses!

Les yeux en ce grand choix ont la premiere part;
Mais leur déférer tout, c'est tout mettre au hasard:
Qui veut vivre en repos ne doit pas leur déplaire;
Mais, sans leur obéir, il les doit satisfaire,
En croire leur refus, et non pas leur aveu,
Et sur d'autres conseils laisser naître son feu.
Cette chaîne, qui dure autant que notre vie,
Et qui devroit donner plus de peur que d'envie,
Si l'on n'y prend bien garde, attache assez souvent
Le contraire au contraire, et le mort au vivant:
Et pour moi, puisqu'il faut qu'elle me donne un maître,
Avant que l'accepter je voudrois le connoître,
Mais connoître dans l'ame.

ISABELLE.

Eh bien! qu'il parle à vous.

CLARICE.

Alcippe le sachant en deviendroit jaloux.

ISABELLE.

Qu'importe qu'il le soit, si vous avez Dorante?

CLARICE.

Sa perte ne m'est pas encore indifférente;
Et l'accord de l'hymen entre nous concerté,
Si son pere venoit, seroit exécuté.
Depuis plus de deux ans il promet et differe;
Tantôt c'est maladie, et tantôt quelque affaire;
Le chemin est mal sûr, ou les jours sont trop courts;
Et le bon-homme enfin ne peut sortir de Tours.
Je prends tous ces délais pour une résistance,

Et ne suis pas d'humeur à mourir de constance.
Chaque moment d'attente ôte de notre prix;
Et fille qui vieillit tombe dans le mépris:
C'est un nom glorieux qui se garde avec honte;
Sa défaite est fâcheuse à moins que d'être prompte:
Le temps n'est pas un dieu qu'elle puisse braver,
Et son honneur se perd à le trop conserver.

ISABELLE.

Ainsi vous quitteriez Alcippe pour un autre,
De qui l'humeur auroit de quoi plaire à la vôtre?

CLARICE.

Oui, je le quitterois; mais pour ce changement
Il me faudroit en main avoir un autre amant,
Savoir qu'il me fût propre, et que son hyménée
Dût bientôt à la sienne unir ma destinée.
Mon humeur sans cela ne s'y résout pas bien,
Car Alcippe, après tout, vaut toujours mieux que rien;
Son pere peut venir, quelque long-temps qu'il tarde.

ISABELLE.

Pour en venir à bout sans que rien s'y hasarde,
Lucrece est votre amie, et peut beaucoup pour vous;
Elle n'a point d'amant qui devienne jaloux:
Qu'elle écrive à Dorante, et lui fasse paroître
Qu'elle veut cette nuit le voir par sa fenêtre.
Comme il est jeune encore, on l'y verra voler;
Et là, sous ce faux nom, vous pourrez lui parler,
Sans qu'Alcippe jamais en découvre l'adresse,
Ni que lui-même pense à d'autres qu'à Lucrece.

CLARICE.

L'invention est belle; et Lucrece aisément
Se résoudra pour moi d'écrire un compliment:
J'admire ton adresse à trouver cette ruse.

ISABELLE.

Puis-je vous dire encor que, si je ne m'abuse,
Tantôt cet inconnu ne vous déplaisoit pas?

CLARICE.

Ah, bon dieu! si Dorante avoit autant d'appas,
Que d'Alcippe aisément il obtiendroit la place!

ISABELLE.

Ne parlez point d'Alcippe; il vient.

CLARICE.

Qu'il m'embarrasse!
Va pour moi chez Lucrece, et lui dis mon projet,
Et tout ce qu'on peut dire en un pareil sujet.

SCENE III.

CLARICE, ALCIPPE.

ALCIPPE.

Ah, Clarice! ah, Clarice! inconstante! volage!

CLARICE, *à part le premier vers.*

Auroit-il deviné déja ce mariage?
Alcippe, qu'avez-vous? qui vous fait soupirer?

ALCIPPE.

Ce que j'ai, déloyale! eh! peux-tu l'ignorer?
Parle à ta conscience, elle devroit t'apprendre...

CLARICE.

Parlez un peu plus bas, mon pere va descendre.

ALCIPPE.

Ton pere va descendre, ame double et sans foi!
Confesse que tu n'as un pere que pour moi.
La nuit, sur la riviere...

CLARICE.

Eh bien! sur la riviere?
La nuit? quoi? qu'est-ce enfin?

ALCIPPE.

Oui, la nuit tout entiere.

CLARICE.

Après?

ALCIPPE.

Quoi! sans rougir...?

CLARICE.

Rougir! à quel propos?

ALCIPPE.

Tu ne meurs pas de honte entendant ces deux mots!

CLARICE.

Mourir pour les entendre! et qu'ont-ils de funeste?

ALCIPPE.

Tu peux donc les ouïr, et demander le reste,
Ne saurois-tu rougir, si je ne te dis tout?

CLARICE.

Quoi! tout?

ALCIPPE.

Tes passe-temps, de l'un à l'autre bout.

CLARICE.

Je meure, en vos discours si je puis rien comprendre.

ALCIPPE.

Quand je te veux parler, ton pere va descendre;
Il t'en souvient alors; le tour est excellent!
Mais pour passer la nuit auprès de ton galant...

CLARICE.

Alcippe, êtes-vous fou?

ALCIPPE.

Je n'ai plus lieu de l'être,
A présent que le ciel me fait te mieux connoître.
Oui, pour passer la nuit en danses et festin,
Etre avec ton galant du soir jusqu'au matin,
(Je ne parle que d'hier) tu n'as point lors de pere.

CLARICE.

Rêvez-vous? raillez-vous? et quel est ce mystere?

ALCIPPE.

Ce mystere est nouveau, mais non pas fort secret.
Choisis une autre fois un amant plus discret;
Lui-même il m'a tout dit.

CLARICE.

Qui, lui-même?

ALCIPPE.

Dorante.

CLARICE.

Dorante!

ALCIPPE.

Continue, et fais bien l'ignorante.

CLARICE.

Si je le vis jamais, et si je le connoi...!

ALCIPPE.

Ne viens-je pas de voir son pere avecque toi?
Tu passes, infidele, ame ingrate et légere,
La nuit avec le fils, le jour avec le pere!

CLARICE.

Son pere de vieux temps est grand ami du mien.

ALCIPPE.

Cette vieille amitié faisoit votre entretien?
Tu te sens convaincue, et tu m'oses répondre!
Te faut-il quelque chose encor pour te confondre?

CLARICE.

Alcippe, si je sais quel visage a le fils...

ALCIPPE.

La nuit étoit fort noire alors que tu le vis.
Il ne t'a pas donné quatre chœurs de musique,
Une collation superbe et magnifique,
Six services de rang, douze plats à chacun?
Son entretien alors t'étoit fort importun?
Quand ses feux d'artifice éclairoient le rivage,
Tu n'eus pas le loisir de le voir au visage?
Tu n'as pas avec lui dansé jusques au jour?
Et tu ne l'as pas vu pour le moins au retour?
T'en ai-je dit assez? Rougis, et meurs de honte.

CLARICE.

Je ne rougirai point pour le récit d'un conte.

ALCIPPE.

Quoi? je suis donc un fourbe, un bizarre, un jaloux!

CLARICE.

Quelqu'un a pris plaisir à se jouer de vous,
Alcippe, croyez-moi.

ALCIPPE.

Ne cherche point d'excuses;
Je connois tes détours, et devine tes ruses.
Adieu : suis ton Dorante, et l'aime désormais;
Laisse en repos Alcippe, et n'y pense jamais.

CLARICE.

Ecoutez quatre mots.

ALCIPPE.

Ton pere va descendre.

CLARICE.

Non; il ne descend point, et ne peut nous entendre;
Et j'aurai tout loisir de vous désabuser.

ALCIPPE.

Je ne t'écoute point, à moins que m'épouser,
A moins qu'en attendant le jour du mariage
M'en donner ta parole et deux baisers pour gage.

CLARICE.

Pour me justifier vous demandez de moi,
Alcippe?

ALCIPPE.

Deux baisers, et ta main, et ta foi.

CLARICE.

Que cela?

ALCIPPE.

Résous-toi, sans plus me faire attendre.

CLARICE.

Je n'ai pas le loisir, mon pere va descendre.

SCENE IV.

ALCIPPE.

Va, ris de ma douleur alors que je te perds;
Par ces indignités romps toi-même mes fers;
Aide mes feux trompés à se tourner en glace;
Aide un juste courroux à se mettre en leur place.
Je cours à la vengeance, et porte à ton amant
Le vif et prompt effet de mon ressentiment.
S'il est homme de cœur, ce jour même nos armes
Régleront par leur sort tes plaisirs ou tes larmes;
Et, plutôt que le voir possesseur de mon bien,
Puissé-je dans son sang voir couler tout le mien!
Le voici ce rival que son pere t'amene:
Ma vieille amitié cede à ma nouvelle haine;
Sa vue accroît l'ardeur dont je me sens brûler:
Mais ce n'est pas ici qu'il le faut quereller.

SCENE V.

GERONTE, DORANTE, CLITON.

GÉRONTE.

Dorante, arrêtons-nous; le trop de promenade
Me mettroit hors d'haleine, et me feroit malade.
Que l'ordre est rare et beau de ces grands bâtiments!

DORANTE.

Paris semble à mes yeux un pays de romans.
J'y croyois ce matin voir une isle enchantée:
Je la laissai déserte et la trouve habitée;
Quelque Amphion nouveau, sans l'aide des maçons,
En superbes palais a changé ses buissons.

GÉRONTE.

Paris voit tous les jours de ces métamorphoses:
Dans tout le pré-aux-clercs tu verras mêmes choses;
Et l'univers entier ne peut rien voir d'égal
Aux superbes dehors du palais cardinal.
Toute une ville entiere avec pompe bâtie
Semble d'un vieux fossé par miracle sortie,
Et nous fait présumer, à ses superbes toits,
Que tous ses habitants sont des dieux ou des rois.
Mais changeons de discours. Tu sais combien je t'aime?

DORANTE.

Je chéris cet honneur bien plus que le jour même.

GÉRONTE.

Comme de mon hymen il n'est sorti que toi,

Et que je te vois prendre un périlleux emploi,
Où l'ardeur de la gloire à tout oser convie,
Et force à tout moment de négliger sa vie;
Avant qu'aucun malheur te puisse être avenu,
Pour te faire marcher un peu plus retenu,
Je te veux marier.

DORANTE, *à part.*

O ma chere Lucrece!

GÉRONTE.

Je t'ai voulu choisir moi-même une maîtresse,
Honnête, belle, et riche.

DORANTE.

Ah! pour la bien choisir,
Mon pere, donnez-vous un peu plus de loisir.

GÉRONTE.

Je la connois assez. Clarice est belle et sage
Autant que dans Paris il en soit de son âge;
Son pere de tout temps est mon plus grand ami,
Et l'affaire est conclue.

DORANTE.

Ah! monsieur, j'en frémi;
D'un fardeau si pesant accabler ma jeunesse!

GÉRONTE.

Fais ce que je t'ordonne.

DORANTE, *à part.*

(*haut.*) Il faut jouer d'adresse.
Quoi! monsieur, à présent qu'il faut dans les combats
Acquérir quelque nom, et signaler mon bras..

GÉRONTE.

Avant qu'être au hasard qu'un autre bras t'immole,
Je veux dans ma maison avoir qui m'en console;
Je veux qu'un petit-fils puisse y tenir ton rang,
Soutenir ma vieillesse, et réparer mon sang.
En un mot, je le veux.

DORANTE.

Vous êtes inflexible?

GÉRONTE.

Fais ce que je te dis.

DORANTE.

Mais s'il m'est impossible?

GÉRONTE.

Impossible! et comment?

DORANTE.

Souffrez qu'aux yeux de tous
Pour obtenir pardon j'embrasse vos genoux.
Je suis...

GÉRONTE.

Quoi?

DORANTE.

Dans Poitiers....

GÉRONTE.

Parle donc, et te leve.

DORANTE.

Je suis donc marié, puisqu'il faut que j'acheve.

GÉRONTE.

Sans mon consentement?

DORANTE.

On m'a violenté:
Vous ferez tout casser par votre autorité;
Mais nous fûmes tous deux forcés à l'hyménée
Par la fatalité la plus inopinée...
Ah! si vous le saviez!

GÉRONTE.

Dis, ne me cache rien.

DORANTE.

Elle est de fort bon lieu, mon pere; et pour son bien,
S'il n'est du tout si grand que votre humeur souhaite...

GÉRONTE.

Sachons, à cela près, puisque c'est chose faite.
Elle se nomme?

DORANTE.

Orphise, et son pere, Armédon.

GÉRONTE.

Je n'ai jamais ouï ni l'un ni l'autre nom.
Mais poursuis.

DORANTE.

Je la vis presque à mon arrivée.
Une ame de rocher ne s'en fût pas sauvée,
Tant elle avoit d'appas, et tant son œil vainqueur
Par une douce force assujettit mon cœur!
Je cherchai donc chez elle à faire connoissance;
Et les soins obligeants de ma persévérance
Surent plaire de sorte à cet objet charmant,
Que j'en fus en six mois autant aimé qu'amant.

J'en reçus des faveurs secretes, mais honnêtes;
Et j'étendis si loin mes petites conquêtes,
Qu'en son quartier souvent je me coulois sans bruit
Pour causer avec elle une part de la nuit.
Un soir que je venois de monter dans sa chambre....
(Ce fut, s'il m'en souvient, le second de septembre,
Oui, ce fut ce jour-là que je fus attrapé.)
Ce soir même son pere en ville avoit soupé;
Il monte à son retour, il frappe à la porte : elle
Transit, pâlit, rougit, me cache en sa ruelle,
Ouvre enfin; et d'abord (qu'elle eut d'esprit et d'art!)
Elle se jette au cou de ce pauvre vieillard,
Dérobe en l'embrassant son désordre à sa vue:
Il se sied; il lui dit qu'il veut la voir pourvue;
Lui propose un parti qu'on lui venoit d'offrir.
Jugez combien mon cœur avoit lors à souffrir!
Par sa réponse adroite elle sut si bien faire,
Que sans m'inquiéter elle plut à son pere.
Ce discours ennuyeux enfin se termina;
Le bon-homme partoit quand ma montre sonna:
Et lui se retournant vers sa fille étonnée,
« Depuis quand cette montre? et qui vous l'a donnée?
« Acaste, mon cousin, me la vient d'envoyer,
« Dit-elle, et veut ici la faire nettoyer,
« N'ayant point d'horlogers au lieu de sa demeure:
« Elle a déja sonné deux fois en un quart-d'heure.
« Donnez-la moi, dit-il, j'en prendrai mieux le soin »:
Alors pour me la prendre elle vient en mon coin:

Je la lui donne en main; mais, voyez ma disgrace,
Avec mon pistolet le cordon s'embarrasse,
Fait marcher le déclin; le feu prend, le coup part:
Jugez de notre trouble à ce triste hasard.
Elle tombe par terre; et moi, je la crus morte.
Le pere épouvanté gagne aussitôt la porte;
Il appelle au secours, il crie à l'assassin:
Son fils et deux valets me coupent le chemin.
Furieux de ma perte, et combattant de rage,
Au milieu de tous trois je me faisois passage,
Quand un autre malheur de nouveau me perdit;
Mon épée en ma main en trois morceaux rompit.
Désarmé, je recule, et rentre; alors Orphise,
De sa frayeur premiere aucunement remise,
Sait prendre un temps si juste en son reste d'effroi,
Qu'elle pousse la porte et s'enferme avec moi.
Soudain nous entassons, pour défenses nouvelles,
Bancs, tables, coffres, lits, et jusqu'aux escabelles;
Nous nous barricadons, et dans ce premier feu
Nous croyons gagner tout à différer un peu.
Mais comme à ce rempart l'un et l'autre travaille,
D'une chambre voisine on perce la muraille:
Alors me voyant pris, il fallut composer.

(*Ici Clarice les voit de sa fenêtre; et Lucrece, avec Isabelle, les voit aussi de la sienne.*

GÉRONTE.

C'est-à-dire, en françois, qu'il fallut l'épouser?

DORANTE.

Les siens m'avoient trouvé de nuit seul avec elle,
Ils étoient les plus forts, elle me sembloit belle,
Le scandale étoit grand, son honneur se perdoit;
A ne le faire pas ma tête en répondoit;
Ses grands efforts pour moi, son p ril, et ses larmes,
A mon cœur amoureux étoient de nouveaux charmes:
Donc, pour sauver ma vie ainsi que son honneur,
Et me mettre avec elle au comble du bonheur,
Je changeai d'un seul mot la tempête en bonace,
Et fis ce que tout autre auroit fait en ma place.
Choisissez maintenant de me voir ou mourir,
Ou posséder un bien qu'on ne peut trop chérir.

GÉRONTE.

Non, non, je ne suis pas si mauvais que tu penses,
Et trouve en ton malheur de telles circonstances,
Que mon amour t'excuse; et mon esprit touché
Te blâme seulement de l'avoir trop caché.

DORANTE.

Le peu de bien qu'elle a me faisoit vous le taire.

GÉRONTE.

Je prends peu garde au bien, afin d'être bon pere.
Elle est belle, elle est sage, elle sort de bon lieu,
Tu l'aimes, elle t'aime; il me suffit. Adieu:
Je vais me dégager du pere de Clarice.

SCENE VI.

DORANTE, CLITON.

DORANTE.

Que dis-tu de l'histoire, et de mon artifice?
Le bon-homme en tient-il? m'en suis-je bien tiré?
Quelque sot en ma place y seroit demeuré;
Il eût perdu le temps à gémir et se plaindre,
Et, malgré son amour, se fût laissé contraindre.
O l'utile secret de mentir à propos!

CLITON.

Quoi! ce que vous disiez n'est pas vrai?

DORANTE.

Pas deux mots;
Et tu ne viens d'ouïr qu'un trait de gentillesse
Pour conserver mon ame et mon cœur à Lucrece.

CLITON.

Quoi! la montre, l'épée, avec le pistolet...

DORANTE.

Industrie.

CLITON.

Obligez, monsieur, votre valet.
Quand vous voudrez jouer de ces grands coups de maître,
Donnez-lui quelque signe à les pouvoir connoître;
Quoique bien averti j'étois dans le panneau.

DORANTE.

Va, n'appréhende pas d'y tomber de nouveau;
Tu seras de mon cœur l'unique secrétaire,
Et de tous mes secrets le grand dépositaire.

CLITON.

Avec ces qualités j'ose bien espérer
Qu'assez mal-aisément je pourrai m'en parer.
Mais parlons de vos feux. Certes cette maîtresse...

SCENE VII.

DORANTE, CLITON, SABINE.

SABINE.

Lisez ceci, monsieur.

DORANTE.

D'où vient-il?

SABINE.

De Lucrece.

DORANTE, *après avoir lu.*

Dis-lui que j'y viendrai.

Sabine rentre, et Dorante continue.

Doute encore, Cliton,
A laquelle des deux appartient ce beau nom!
Lucrece sent sa part des feux qu'elle fait naître,
Et me veut cette nuit parler par sa fenêtre.
Dis encor que c'est l'autre, ou que tu n'es qu'un sot.

Qu'auroit l'autre à m'écrire, à qui je n'ai dit mot?

CLITON.

Monsieur, pour ce sujet n'ayons point de querelle;
Cette nuit, à la voix, vous saurez si c'est elle.

DORANTE.

Coule-toi là-dedans; et de quelqu'un des siens
Sache subtilement sa famille et ses biens.

SCENE VIII.

DORANTE, LYCAS.

LYCAS, *lui présentant un billet.*

Monsieur.

DORANTE.

Autre billet.
(*après avoir lu tout bas le billet.*)
J'ignore quelle offense
Peut d'Alcippe avec moi rompre l'intelligence;
Mais n'importe, dis-lui que j'irai volontiers.
Je te suis.

SCENE IX.

DORANTE.

Hier au soir je revins de Poitiers,
D'aujourd'hui seulement je produis mon visage,

Et j'ai déja querelle, amour, et mariage.
Pour un commencement ce n'est point mal trouvé.
Vienne encore un procès, et je suis achevé.
Se charge qui voudra d'affaires plus pressantes,
Plus en nombre à la fois, et plus embarrassantes,
Je pardonne à qui mieux s'en pourra démêler.
Mais allons voir celui qui m'ose quereller.

FIN DU SECOND ACTE.

ACTE III.

SCENE PREMIERE.

DORANTE, ALCIPPE, PHILISTE.

PHILISTE.

Oui, vous faisiez tous deux en hommes de courage;
Et n'aviez l'un ni l'autre aucun désavantage.
Je rends graces au ciel de ce qu'il a permis
Que je sois survenu pour vous refaire amis,
Et que, la chose égale, ainsi je vous sépare:
Mon heur en est extrême, et l'aventure rare.

DORANTE.

L'aventure est encor bien plus rare pour moi,
Qui lui faisois raison sans avoir su de quoi.
Mais, Alcippe, à présent tirez-moi hors de peine.
Quel sujet aviez-vous de colere ou de haine?
Quelque mauvais rapport m'auroit-il pu noircir?
Dites, que devant lui je vous puisse éclaircir.

ALCIPPE.

Vous le savez assez.

DORANTE.

Plus je me considere,
Moins je découvre en moi ce qui peut vous déplaire.

ALCIPPE.

Eh bien! puisqu'il vous faut parler plus clairement,
Depuis plus de deux ans j'aime secrètement;
Mon affaire est d'accord, et la chose vaut faite:
Mais pour quelque raison nous la tenons secrete.
Cependant à l'objet qui me tient sous sa loi,
Et qui sans me trahir ne peut être qu'à moi,
Vous avez donné bal, collation, musique;
Et vous n'ignorez pas combien cela me pique,
Puisque, pour me jouer un si sensible tour,
Vous m'avez à dessein caché votre retour,
Et n'avez aujourd'hui quitté votre embuscade
Qu'afin de m'en conter l'histoire par bravade.
Ce procédé m'étonne, et j'ai lieu de penser
Que vous n'avez rien fait qu'afin de m'offenser.

DORANTE.

Si vous pouviez encor douter de mon courage,
Je ne vous guérirois ni d'erreur ni d'ombrage,
Et nous nous reverrions si nous étions rivaux;
Mais comme vous savez tous deux ce que je vaux,
Écoutez en deux mots l'histoire démêlée:
Celle que cette nuit sur l'eau j'ai régalée
N'a pu vous donner lieu de devenir jaloux,
Car elle est mariée, et ne peut être à vous;
Depuis peu pour affaire elle est ici venue,

Et je ne pense pas qu'elle vous soit connue.

ALCIPPE.

Je suis ravi, Dorante, en cette occasion,
De voir sitôt finir notre division.

DORANTE.

Alcippe, une autre fois donnez moins de croyance
Aux premiers mouvements de votre défiance;
Jusqu'à mieux savoir tout sachez vous retenir,
Et ne commencez plus par où l'on doit finir.
Adieu; je suis à vous.

SCENE II.

ALCIPPE, PHILISTE.

PHILISTE.

Ce cœur encor soupire?

ALCIPPE.

Hélas! je sors d'un mal pour tomber dans un pire.
Cette collation, qui l'aura pu donner?
A qui puis-je m'en prendre? et que m'imaginer?

PHILISTE.

Que l'ardeur de Clarice est égale à vos flammes.
Cette galanterie étoit pour d'autres dames.
L'erreur de votre page a causé votre ennui;
S'étant trompé lui-même, il vous trompe après lui.
J'ai tout su de lui-même, et des gens de Lucrece.
Il avoit vu chez elle entrer votre maîtresse;

Mais il n'avoit pas vu qu'Hippolyte et Daphné,
Ce jour-là par hasard, chez elle avoient dîné.
Il les en voit sortir, mais à coiffe abattue,
Et sans les approcher il suit de rue en rue;
Aux couleurs, au carrosse, il ne doute de rien;
Tout étoit à Lucrece, et le dupe si bien,
Que, prenant ces beautés pour Lucrece et Clarice,
Il rend à votre amour un très mauvais service.
Il les voit donc aller jusques au bord de l'eau,
Descendre de carrosse, entrer dans un bateau;
Il voit porter des plats, entend quelque musique,
A ce que l'on m'a dit, assez mélancolique.
Mais cessez d'en avoir l'esprit inquiété,
Car enfin le carrosse avoit été prêté:
L'avis se trouve faux; et ces deux autres belles
Avoient en plein repos passé la nuit chez elles.

ALCIPPE.

Quel malheur est le mien! Ainsi donc sans sujet
J'ai fait ce grand vacarme à ce charmant objet!

PHILISTE.

Je ferai votre paix. Mais sachez autre chose.
Celui qui de ce trouble est la seconde cause,
Dorante, qui tantôt nous en a tant conté
De son festin superbe et sur l'heure apprêté,
Lui qui, depuis un mois nous cachant sa venue,
La nuit, *incognito*, visite une inconnue,
Il vint hier de Poitiers, et, sans faire aucun bruit
Chez lui paisiblement a dormi toute nuit.

ALCIPPE.

Quoi! sa collation....?

PHILISTE.

N'est rien qu'un pur mensonge;
Ou bien, s'il l'a donnée, il l'a donnée en songe.

ALCIPPE.

Dorante en ce combat si peu prémédité
M'a fait voir trop de cœur pour tant de lâcheté.
La valeur n'apprend point la fourbe en son école;
Tout homme de courage est homme de parole;
A des vices si bas il ne peut consentir,
Et fuit plus que la mort la honte de mentir.
Cela n'est point.

PHILISTE.

Dorante, à ce que je présume,
Est vaillant par nature, et menteur par coutume.
Ayez sur ce sujet moins d'incrédulité,
Et vous-même admirez notre simplicité.
A nous laisser duper nous sommes bien novices;
Une collation servie à six services,
Quatre concerts entiers, tant de plats, tant de feux,
Tout cela cependant prêt en une heure ou deux,
Comme si l'appareil d'une telle cuisine
Fût descendu du ciel dedans quelque machine.
Quiconque le peut croire ainsi que vous et moi,
S'il a manqué de sens, n'a pas manqué de foi.
Pour moi, je voyois bien que tout ce badinage
Répondoit assez mal aux remarques du page;

Mais vous?

ALCIPPE.

La jalousie aveugle un cœur atteint,
Et sans examiner croit tout ce qu'elle craint.
Mais laissons là Dorante avecque son audace;
Allons trouver Clarice, et lui demander grace:
Elle pouvoit tantôt m'entendre sans rougir.

PHILISTE.

Attendez à demain, et me laissez agir;
Je veux par ce récit vous préparer la voie,
Dissiper sa colere, et lui rendre sa joie.
Ne vous exposez point, pour gagner un moment,
Aux premieres chaleurs de son ressentiment.

ALCIPPE.

Si du jour qui s'enfuit la lumiere est fidele,
Je pense l'entrevoir avec son Isabelle.
Je suivrai tes conseils, et fuirai son courroux
Jusqu'à ce qu'elle ait ri de m'avoir vu jaloux.

SCENE III.

CLARICE, ISABELLE.

CLARICE.

Isabelle, il est temps, allons trouver Lucrece.

ISABELLE.

Il n'est pas encor tard, et rien ne vous en presse.
Vous avez un pouvoir bien grand sur son esprit;
A peine ai-je parlé qu'elle a sur l'heure écrit.

CLARICE.

Clarice à la servir ne seroit pas moins prompte.
Mais dis, par sa fenêtre as-tu bien vu Géronte?
Et sais-tu que ce fils qu'il m'avoit tant vanté
Est ce même inconnu qui m'en a tant conté?

ISABELLE.

A Lucrece avec moi je l'ai fait reconnoître;
Et sitôt que Géronte a voulu disparoître,
Le voyant resté seul avec un vieux valet,
Sabine à nos yeux même a rendu le billet.
Vous parlerez à lui.

CLARICE.

Qu'il est fourbe, Isabelle!

ISABELLE.

Eh bien! cette pratique est-elle si nouvelle?
Dorante est-il le seul qui, de jeune écolier,
Pour être mieux reçu s'érige en cavalier?
Que j'en sais comme lui qui parlent d'Allemagne,
Et, si l'on veut les croire, ont vu chaque campagne,
Sur chaque occasion tranchent des entendus,
Content quelque défaite, et des chevaux perdus;
Qui, dans une gazette apprenant ce langage,
S'ils sortent de Paris, ne vont qu'à leur village,
Et se donnent ici pour témoins approuvés
De tous ces grands combats qu'ils ont lus ou rêvés.
Il aura cru sans doute, ou je suis fort trompée,
Que les filles de cœur aiment les gens d'épée;
Et, vous prenant pour telle, il a jugé soudain

Qu'une plume au chapeau vous plaît mieux qu'à la main.
Ainsi donc, pour vous plaire, il a voulu paroître,
Non pas pour ce qu'il est, mais pour ce qu'il veut être,
Et s'est osé promettre un traitement plus doux
Dans la condition qu'il veut prendre pour vous.

CLARICE.

En matiere de fourbe il est maître, il y pipe;
Après m'avoir dupée, il dupe encore Alcippe.
Ce malheureux jaloux s'est blessé le cerveau
D'un festin qu'hier au soir il m'a donné sur l'eau.
Juge un peu si la piece a la moindre apparence.
Alcippe cependant m'accuse d'inconstance,
Me fait une querelle où je ne comprends rien.
J'ai, dit-il, toute nuit souffert son entretien;
Il me parle de bal, de danse, de musique,
D'une collation superbe et magnifique,
Servie à tant de plats, tant de fois redoublés,
Que j'en ai la cervelle et les esprits troublés.

ISABELLE.

Reconnoissez par-là que Dorante vous aime,
Et que dans son amour son adresse est extrême;
Il aura su qu'Alcippe étoit bien avec vous,
Et pour l'en éloigner il l'a rendu jaloux.
Soudain à cet effort il en a joint un autre;
Il a fait que son pere est venu voir le vôtre.
Un amant peut-il mieux agir en un moment
Que de gagner un pere et brouiller l'autre amant?
Votre pere l'agrée, et le sien vous souhaite;

Il vous aime, il vous plaît, c'est une affaire faite.

CLARICE.

Elle est faite, de vrai, ce qu'elle se fera.

ISABELLE.

Quoi! votre cœur se change, et désobéira?

CLARICE.

Tu vas sortir de garde, et perdre tes mesures.
Explique, si tu peux, encor ses impostures:
Il étoit marié sans que l'on en sût rien;
Et son pere a repris sa parole du mien,
Fort triste de visage et fort confus dans l'ame.

ISABELLE.

Ah, je dis à mon tour: Qu'il est fourbe, madame!
C'est bien aimer la fourbe, et l'avoir bien en main,
Que de prendre plaisir à fourber sans dessein.
Car, pour moi, plus j'y songe, et moins je puis comprendre
Quel fruit auprès de vous il en ose prétendre.
Mais qu'allez-vous donc faire? et pourquoi lui parler?
Est-ce à dessein d'en rire, ou de le quereller?

CLARICE.

Je prendrai du plaisir du moins à le confondre.

ISABELLE.

J'en prendrois davantage à le laisser morfondre.

CLARICE.

Non, je lui veux parler par curiosité.
Mais j'entrevois quelqu'un dans cette obscurité,
Et si c'étoit lui-même, il pourroit me connoître:
Entrons donc chez Lucrece, allons à sa fenêtre,

Puisque c'est sous son nom que je dois lui parler.
Mon jaloux, après tout, sera mon pis aller.
Si sa mauvaise humeur déja n'est appaisée,
Sachant ce que je sais, la chose est fort aisée.

SCENE IV.

DORANTE, CLITON.

DORANTE.

Voici l'heure et le lieu que marque le billet.

CLITON.

J'ai su tout ce détail d'un ancien valet.
Son pere est de la robe, et n'a qu'elle de fille;
Je vous ai dit son bien, son âge, et sa famille:
Mais, monsieur, ce seroit pour me bien divertir,
Si, comme vous, Lucrece excelloit à mentir.
Le divertissement seroit rare, ou je meure;
Et je voudrois qu'elle eût ce talent pour une heure;
Qu'elle pût un moment vous piper en votre art,
Rendre conte pour conte, et martre pour renard:
D'un et d'autre côté j'en entendrois de bonnes.

DORANTE.

Le ciel fait cette grace à fort peu de personnes:
Il y faut promptitude, esprit, mémoire, soins,
Ne hésiter jamais, et rougir encor moins.
Mais la fenêtre s'ouvre, approchons.

SCENE V.

CLARICE, LUCRECE, ISABELLE, *à la fenêtre;* DORANTE, CLITON, *en bas.*

CLARICE, *à Isabelle.*

Isabelle,
Durant notre entretien demeure en sentinelle.

ISABELLE.

Lorsque votre vieillard sera prêt à sortir,
Je ne manquerai pas de vous en avertir.
(*Isabelle descend de la fenêtre, et ne se montre plus.*)

LUCRECE, *à Clarice.*

Il conte assez au long ton histoire à mon pere.
Mais parle sous mon nom, c'est à moi de me taire.

CLARICE.

Etes-vous là, Dorante?

DORANTE.

Oui, madame, c'est moi,
Qui veux vivre et mourir sous votre seule loi.

LUCRECE, *bas, à Clarice.*

Sa fleurette pour toi prend encor même style.

CLARICE, *à Lucrece.*

Il devroit s'épargner cette gêne inutile:
Mais m'auroit-il déja reconnue à la voix?

CLITON, *bas, à Dorante.*

C'est elle; et je me rends, monsieur, à cette fois.

DORANTE, *à Clarice.*

Oui, c'est moi qui voudrois effacer de ma vie
Les jours que j'ai vécu sans vous avoir servie.
Que vivre sans vous voir est un sort rigoureux!
C'est ou ne vivre point, ou vivre malheureux;
C'est une longue mort; et, pour moi, je confesse
Que pour vivre il faut être esclave de Lucrece.

CLARICE, *bas, à Lucrece.*

Chere amie, il en conte à chacune à son tour.

LUCRECE, *bas, à Clarice.*

Il aime à promener sa fourbe et son amour.

DORANTE.

A vos commandements j'apporte donc ma vie;
Trop heureux si pour vous elle m'étoit ravie!
Disposez-en, madame, et me dites en quoi
Vous avez résolu de vous servir de moi.

CLARICE.

Je vous voulois tantôt proposer quelque chose;
Mais il n'est plus besoin que je vous la propose,
Car elle est impossible.

DORANTE.

Impossible! ah! pour vous
Je pourrai tout, madame, en tous lieux, contre tous.

CLARICE.

Jusqu'à vous marier quand je sais que vous l'êtes.

DORANTE.

Moi, marié! ce sont pieces qu'on vous a faites;
Quiconque vous l'a dit s'est voulu divertir.

CLARICE, *bas, à Lucrece.*

Est-il un plus grand fourbe?

LUCRECE, *bas, à Clarice.*

Il ne sait que mentir.

DORANTE.

Je ne le fus jamais; et si, par cette voie,
On pense.....

CLARICE.

Et vous pensez encor que je vous croie?

DORANTE.

Que le foudre à vos yeux m'écrase si je ments!

CLARICE.

Un menteur est toujours prodigue de serments.

DORANTE.

Non, si vous avez eu pour moi quelque pensée
Qui sur ce faux rapport puisse être balancée,
Cessez d'être en balance, et de vous défier
De ce qu'il m'est aisé de vous justifier.

CLARICE, *à Lucrece.*

On diroit qu'il dit vrai, tant son effronterie
Avec naïveté pousse une menterie.

DORANTE.

Pour vous ôter de doute, agréez que demain
En qualité d'époux je vous donne la main.

CLARICE.

Hé! vous la donneriez en un jour à deux mille.

DORANTE.

Certes, vous m'allez mettre en crédit par la ville,

Mais en crédit si grand que j'en crains les jaloux.

CLARICE.

C'est tout ce que mérite un homme tel que vous,
Un homme qui se dit un grand foudre de guerre,
Et n'en a vu qu'à coups d'écritoire ou de verre;
Qui vint hier de Poitiers, et conte, à son retour,
Que depuis une année il fait ici sa cour;
Qui donne toute nuit festin, musique, et danse,
Bien qu'il l'ait dans son lit passée en tout silence;
Qui se dit marié, puis soudain s'en dédit.
Sa méthode est jolie à se mettre en crédit!
Vous-même apprenez-moi comme il faut qu'on le nomme.

CLITON, *bas, à Dorante.*

Si vous vous en tirez, je vous tiens habile homme.

DORANTE, *bas, à Cliton.*

Ne t'épouvante point, tout vient en sa saison.

(*à Clarice.*)

De ces inventions chacune a sa raison;
Sur toutes quelque jour je vous rendrai contente:
Mais à présent je passe à la plus importante.
J'ai donc feint cet hymen (pourquoi désavouer
Ce qui vous forcera vous-même à me louer?)
Je l'ai feint, et ma feinte à vos mépris m'expose.
Mais si de ces détours vous seule étiez la cause?

CLARICE.

Moi?

DORANTE.

Vous. Écoutez-moi. Ne pouvant consentir...

CLITON, *bas, à Dorante.*

De grace, dites-moi si vous allez mentir.

DORANTE, *bas, à Cliton.*

Ah! je t'arracherai cette langue importune.

(à Clarice.)

Donc comme à vous servir j'attache ma fortune,
L'amour que j'ai pour vous ne pouvant consentir
Qu'un pere à d'autres lois voulût m'assujettir...

CLARICE, *bas, à Lucrece.*

Il fait piece nouvelle, écoutons.

DORANTE.

Cette adresse
A conservé mon ame à la belle Lucrece;
Et, par ce mariage au besoin inventé,
J'ai su rompre celui qu'on m'avoit apprêté.
Blâmez-moi de tomber en des fautes si lourdes,
Appelez-moi grand fourbe, et grand donneur de bourdes;
Mais louez-moi du moins d'aimer si puissamment,
Et joignez à ces noms celui de votre amant.
Je fais par cet hymen banqueroute à tous autres;
J'évite tous leurs fers pour mourir dans les vôtres;
Et, libre pour entrer en des liens si doux,
Je me fais marié pour toute autre que vous.

CLARICE.

Votre flamme en naissant a trop de violence,
Et me laisse toujours en juste défiance.
Le moyen que mes yeux eussent de tels appas
Pour qui m'a si peu vue et ne me connoît pas?

DORANTE.

Je ne vous connois pas! vous n'avez plus de mere;
Périandre est le nom de monsieur votre pere;
Il est homme de robe, adroit, et retenu;
Dix mille écus de rente en font le revenu;
Vous perdîtes un frere aux guerres d'Italie;
Vous aviez une sœur qui s'appeloit Julie.
Vous connois-je à présent? dites encor que non.

CLARICE, *bas, à Lucrece.*

Cousine, il te connoît, et t'en veut tout de bon.

LUCRECE, *en elle-même.*

Plut à Dieu!

CLARICE, *bas, à Lucrece.*

Découvrons le fond de l'artifice.

(*à Dorante.*)

J'avois voulu tantôt vous parler de Clarice,
Quelqu'un de vos amis m'en est venu prier.
Dites-moi, seriez-vous pour elle à marier?

DORANTE.

Par cette question n'éprouvez plus ma flamme.
Je vous ai trop fait voir jusqu'au fond de mon ame,
Et vous ne pouvez plus désormais ignorer
Que j'ai feint cet hymen afin de m'en parer.
Je n'ai ni feux ni vœux que pour votre service,
Et ne puis plus avoir que mépris pour Clarice.

CLARICE.

Vous êtes, à vrai dire, un peu bien dégoûté;
Clarice est de maison, et n'est pas sans beauté :

Si Lucrece à vos yeux paroît un peu plus belle,
De bien mieux faits que vous se contenteroient d'elle.

DORANTE.

Oui, mais un grand défaut ternit tous ses appas.

CLARICE.

Quel est-il ce défaut?

DORANTE.

Elle ne me plaît pas;
Et, plutôt que l'hymen avec elle me lie,
Je serai marié si l'on veut en Turquie.

CLARICE.

Aujourd'hui cependant on m'a dit qu'en plein jour
Vous lui serriez la main, et lui parliez d'amour.

DORANTE.

Quelqu'un auprès de vous m'a fait cette imposture.

CLARICE, *bas, à Lucrece.*

Ecoutez l'imposteur; c'est hasard s'il n'en jure.

DORANTE.

Que du ciel...

CLARICE, *bas, à Lucrece.*

L'ai-je dit?

DORANTE.

J'éprouve le courroux
Si j'ai parlé, Lucrece, à personne qu'à vous!

CLARICE.

Je ne puis plus souffrir une telle impudence,
Après ce que j'ai vu moi-même en ma présence:
Vous couchez d'imposture, et vous osez jurer,

Comme si je pouvois vous croire, ou l'endurer!
Adieu : retirez-vous, et croyez, je vous prie,
Que souvent je m'égaie ainsi par raillerie,
Et que, pour me donner des passe-temps si doux,
J'ai donné cette baie à bien d'autres qu'à vous.

SCENE VI.

DORANTE, CLITON.

CLITON.

Eh bien! vous le voyez; l'histoire est découverte.

DORANTE.

Ah; Cliton! je me trouve à deux doigts de ma perte.

CLITON.

Vous en avez sans doute un plus heureux succès,
Et vous avez gagné chez elle un grand accès.
Mais je suis ce fâcheux qui nuis par ma présence,
Et vous fais sous ces mots être d'intelligence.

DORANTE.

Peut-être: qu'en crois-tu?

CLITON.

Le peut-être est gaillard.

DORANTE.

Penses-tu qu'après tout j'en quitte encor ma part,
Et tienne tout perdu pour un peu de traverse?

CLITON.

Si jamais cette part tomboit dans le commerce,
Et qu'il vous vînt marchand pour ce trésor caché,
Je vous conseillerois d'en faire bon marché.

DORANTE.

Mais pourquoi si peu croire un feu si véritable?

CLITON.

A chaque bout de champ vous mentez comme un diable.

DORANTE.

Je disois vérité.

CLITON.

Quand un menteur la dit,
En passant par sa bouche elle perd son crédit.

DORANTE.

Il faut donc essayer si par quelque autre bouche
Elle pourra trouver un accueil moins farouche.
Allons sur le chevet rêver quelque moyen
D'avoir de l'incrédule un plus doux entretien.
Souvent leur belle humeur suit le cours de la lune;
Telle rend des mépris qui veut qu'on l'importune.
Et, de quelques effets que les siens soient suivis,
Il sera demain jour, et la nuit porte avis.

FIN DU TROISIEME ACTE.

ACTE IV.

SCENE PREMIERE.

DORANTE, CLITON.

CLITON.

Mais, monsieur, pensez-vous qu'il soit jour chez Lucrece?
Pour sortir si matin elle a trop de paresse.

DORANTE.

On trouve bien souvent plus qu'on ne croit trouver;
Et ce lieu pour ma flamme est plus propre à rêver:
J'en puis voir sa fenêtre, et de sa chere idée
Mon ame à cet aspect sera mieux possédée.

CLITON.

A propos de rêver, n'avez-vous rien trouvé
Pour servir de remede au désordre arrivé?

DORANTE.

Je me suis souvenu d'un secret que toi-même
Me donnois hier pour grand, pour rare, pour suprême.
Un amant obtient tout quand il est libéral.

CLITON.

Le secret est fort beau, mais vous l'appliquez mal:
Il ne fait réussir qu'auprès d'une coquette.

DORANTE.

Je sais ce qu'est Lucrece, elle est sage, et discrete;
A lui faire présent mes efforts seroient vains;
Elle a le cœur trop bon: mais ses gens ont des mains;
Et, quoique sur ce point elle les désavoue,
Avec un tel secret leur langue se dénoue:
Ils parlent; et souvent on les daigne écouter.
A tel prix que ce soit, il m'en faut acheter.
Si celle-ci venoit qui m'a rendu sa lettre,
Après ce qu'elle a fait j'ose tout m'en promettre;
Et ce sera hasard si sans beaucoup d'effort
Je ne trouve moyen de lui payer le port.

CLITON.

Certes, vous dites vrai, j'en juge par moi-même:
Ce n'est point mon humeur de refuser qui m'aime;
Et comme c'est m'aimer que me faire présent,
Je suis toujours alors d'un esprit complaisant.

DORANTE.

Il est beaucoup d'humeurs pareilles à la tienne.

CLITON.

Mais, monsieur, attendant que Sabine survienne,
Et que sur son esprit vos dons fassent vertu,
Il court quelque bruit sourd qu'Alcippe s'est battu.

DORANTE.

Contre qui?

CLITON.

L'on ne sait, mais ce confus murmure
D'un air pareil au vôtre à-peu-près le figure;

Et, si de tout le jour je vous avois quitté,
Je vous soupçonnerois de cette nouveauté.

DORANTE.

Tu ne me quittas point pour entrer chez Lucrece?

CLITON.

Ah! monsieur, m'auriez-vous joué ce tour d'adresse?

DORANTE.

Nous nous battîmes hier, et j'avois fait serment
De ne parler jamais de cet évènement;
Mais à toi, de mon cœur l'unique secrétaire,
A toi, de mes secrets le grand dépositaire,
Je ne celerai rien, puisque je l'ai promis.
Depuis cinq ou six mois nous étions ennemis:
Il passa par Poitiers, où nous prîmes querelle;
Et comme on nous fit lors une paix telle quelle,
Nous sûmes l'un à l'autre en secret protester
Qu'à la premiere vue il en faudroit tâter.
Hier nous nous rencontrons; cette ardeur se réveille,
Fait de notre embrassade un appel à l'oreille;
Je me défais de toi, j'y cours, je le rejoins,
Nous vuidons sur le pré l'affaire sans témoins;
Et, le perçant à jour de deux coups d'estocade,
Je le mets hors d'état d'être jamais malade:
Il tombe dans son sang.

CLITON.

A ce compte il est mort?

DORANTE.

Je le laissai pour tel.

CLITON.

Certes, je plains son sort:
Il étoit honnête homme; et le ciel ne déploie...

SCENE II.

DORANTE, ALCIPPE, CLITON.

ALCIPPE.

Je te veux, cher ami, faire part de ma joie.
Je suis heureux; mon pere...

DORANTE.

Eh bien?

ALCIPPE.

Vient d'arriver.

CLITON, *à Dorante.*

Cette place pour vous est commode à rêver.

DORANTE.

Ta joie est peu commune, et pour revoir un pere
Un homme tel que nous ne se réjouit guere.

ALCIPPE.

Un esprit que la joie entièrement saisit
Présume qu'on l'entend au moindre mot qu'il dit.
Sache donc que je touche à l'heureuse journée
Qui doit avec Clarice unir ma destinée:
On attendoit mon pere afin de tout signer.

DORANTE.

C'est ce que mon esprit ne pouvoit deviner;
Mais je m'en réjouis. Tu vas entrer chez elle?

ALCIPPE.

Oui, je lui vais porter cette heureuse nouvelle;
Et je t'en ai voulu faire part en passant.

DORANTE.

Tu t'acquiers d'autant plus un cœur reconnoissant.
Enfin donc ton amour ne craint plus de disgrace?

ALCIPPE.

Cependant qu'au logis mon pere se délasse,
J'ai voulu par devoir prendre l'heure du sien.

CLITON, *bas, à Dorante.*

Les gens que vous tuez se portent assez bien.

ALCIPPE.

Je n'ai de part ni d'autre aucune défiance.
Excuse d'un amant la juste impatience.
Adieu.

DORANTE.

Le ciel te donne un hymen sans souci!

SCENE III.

DORANTE, CLITON.

CLITON.

Il est mort! Quoi! monsieur, vous m'en donnez aussi.
A moi, de votre cœur l'unique secrétaire,
A moi, de vos secrets le grand dépositaire!
Avec ces qualités j'avois lieu d'espérer
Qu'assez mal-aisément je pourrois m'en parer.

DORANTE.

Quoi! mon combat te semble un conte imaginaire?

CLITON.

Je croirai tout, monsieur, pour ne vous pas déplaire;
Mais vous en contez tant, à toute heure, en tout lieu,
Que quiconque en échappe est bien aimé de Dieu.
Maure, Juif, ou chrétien, vous n'épargnez personne.

DORANTE.

Alcippe te surprend! sa guérison t'étonne!
L'état où je le mis étoit fort périlleux;
Mais il est à présent des secrets merveilleux.
Ne t'a-t-on point parlé d'une source de vie,
Que nomment nos guerriers poudre de sympathie?
On en voit tous les jours des effets étonnants.

CLITON.

Encor ne sont-ils pas du tout si surprenants;
Et je n'ai point appris qu'elle eût tant d'efficace,
Qu'un homme que pour mort on laisse sur la place,
Qu'on a de deux grands coups percé de part en part,
Soit dès le lendemain si frais et si gaillard.

DORANTE.

La poudre que tu dis n'est que de la commune;
On n'en fait plus de cas: mais, Cliton, j'en sais une
Qui rappelle sitôt des portes du trépas,
Qu'en moins d'un tourne-main on ne s'en souvient pas;
Quiconque la sait faire a de grands avantages.

CLITON.

Donnez-m'en le secret, et je vous sers sans gages.

DORANTE.

Je te le donnerois, et tu serois heureux;
Mais le secret consiste en quelques mots hébreux,
Qui tous à prononcer sont si fort difficiles,
Que ce seroit pour toi des trésors inutiles.

CLITON.

Vous savez donc l'hébreu?

DORANTE.

L'hébreu! parfaitement:
J'ai dix langues, Cliton, à mon commandement.

CLITON.

Vous auriez bien besoin de dix des mieux nourries;
Pour fournir tour-à-tour à tant de menteries;
Vous les hachez menu comme chair à pâtés.
Vous avez tout le corps bien plein de vérités,
Il n'en sort jamais une.

DORANTE.

Ah, cervelle ignorante!
Mais mon pere survient.

SCENE IV.

GÉRONTE, DORANTE, CLITON.

GÉRONTE.

Je vous cherchois, Dorante.

DORANTE, *à part.*

Je ne vous cherchois pas, moi. Que mal-à-propos
Son abord importun vient troubler mon repos!

Et qu'un pere incommode un homme de mon âge! *

GÉRONTE.

Vu l'étroite union que fait le mariage,
J'estime qu'en effet c'est n'y consentir point
Que laisser désunis ceux que le ciel a joint.
La raison le défend, et je sens dans mon ame
Un violent desir de voir ici ta femme.
J'écris donc à son pere; écris-lui comme moi:
Je lui mande qu'après ce que j'ai su de toi
Je me tiens trop heureux qu'une si belle fille,
Si sage, et si bien née, entre dans ma famille;
J'ajoute à ce discours que je brûle de voir
Celle qui de mes ans devient l'unique espoir;
Que pour me l'amener tu t'en vas en personne:
Car enfin il le faut, et le devoir l'ordonne;
N'envoyer qu'un valet sentiroit son mépris.

DORANTE.

De vos civilités il sera bien surpris;
Et pour moi je suis prêt: mais je perdrai ma peine;
Il ne souffrira pas encor qu'on vous l'amene:
Elle est grosse.

GÉRONTE.

Elle est grosse!

* Corneille auroit pu se dispenser de donner à Dorante, dont il a voulu faire un personnage agréable, ce sentiment très immoral d'irrévérence envers son pere. Cette remarque n'eût pas été déplacée dans le commentaire de Voltaire.

DORANTE.

Et de plus de six mois.

GÉRONTE.

Que de ravissements je sens à cette fois!

DORANTE.

Vous ne voudriez pas hasarder sa grossesse?

GÉRONTE.

Non, j'aurai patience autant que d'alégresse;
Pour hasarder ce gage il m'est trop précieux.
A ce coup ma priere a pénétré les cieux.
Je pense en le voyant que je mourrai de joie.
Adieu: je vais changer la lettre que j'envoie,
En écrire à son pere un nouveau compliment,
Le prier d'avoir soin de son accouchement,
Comme du seul espoir où mon bonheur se fonde.

DORANTE, *bas, à Cliton.*

Le bon-homme s'en va le plus content du monde.

GÉRONTE, *se retournant.*

Écris-lui comme moi.

DORANTE.

(*à Cliton.*) Je n'y manquerai pas.
Qu'il est bon!

CLITON.

Taisez-vous, il revient sur ses pas.

GÉRONTE.

Il ne me souvient plus du nom de ton beau-pere.
Comment s'appelle-t-il?

DORANTE.

Il n'est pas nécessaire;
Sans que vous vous donniez ces soucis superflus,
En fermant le paquet j'écrirai le dessus.

GÉRONTE.

Étant tout d'une main il sera plus honnête.

DORANTE, *à part le premier vers.*

Ne lui pourrai-je ôter ce souci de la tête?
Votre main ou la mienne, il n'importe des deux.

GÉRONTE.

Ces nobles de province y sont un peu fâcheux.

DORANTE.

Son pere sait la cour.

GÉRONTE.

Ne me fais plus attendre,
Dis-moi....

DORANTE, *à part.*

Que lui dirai-je?

GÉRONTE.

Il s'appelle?

DORANTE.

Pyrandre.

GÉRONTE.

Pyrandre! tu m'as dit tantôt un autre nom;
C'étoit, je m'en souviens, oui, c'étoit Armédon.

DORANTE.

Oui, c'est là son nom propre, et l'autre d'une terre;
Il portoit ce dernier quand il fut à la guerre,

Et se sert si souvent de l'un et l'autre nom,
Que tantôt c'est Pyrandre, et tantôt Armédon.

GÉRONTE.

C'est un abus commun qu'autorise l'usage,
Et j'en usois ainsi du temps de mon jeune âge.
Adieu: je vais écrire.

SCENE V.

DORANTE, CLITON.

DORANTE.

Enfin j'en suis sorti.

CLITON.

Il faut bonne mémoire après qu'on a menti.

DORANTE.

L'esprit a secouru le défaut de mémoire.

CLITON.

Mais on éclaircira bientôt toute l'histoire.
Après ce mauvais pas où vous avez bronché,
Le reste encor long-temps ne peut être caché:
On le sait chez Lucrece, et chez cette Clarice,
Qui, d'un mépris si grand piquée avec justice,
Dans son ressentiment prendra l'occasion
De vous couvrir de honte et de confusion.

DORANTE.

Ta crainte est bien fondée, et, puisque le temps presse,
Il faut tâcher en hâte à m'engager Lucrece.
Voici tout à propos ce que j'ai souhaité.

SCENE VI.

DORANTE, CLITON, SABINE.

DORANTE.

Chere amie, hier au soir j'étois si transporté,
Qu'en ce ravissement je ne pus me permettre
De bien penser à toi quand j'eus lu cette lettre:
Mais tu n'y perdras rien, et voici pour le port.

SABINE.

Ne croyez pas, monsieur....

DORANTE.

Tiens.

SABINE.

Vous me faites tort;
Je ne suis pas de...

DORANTE.

Prends.

SABINE.

Hé, monsieur!

DORANTE.

Prends, te dis-je:
Je ne suis point ingrat alors que l'on m'oblige;
Dépêche; tends la main.

CLITON.

Quelle y fait de façons!
Je lui veux par pitié donner quelques leçons.
Chere amie, entre nous, toutes tes révérences
En ces occasions ne sont qu'impertinences;

Si ce n'est assez d'une, ouvre toutes les deux:
Le métier que tu fais ne veut point de honteux.
Sans te piquer d'honneur crois qu'il n'est que de prendre,
Et que tenir vaut mieux mille fois que d'attendre.
Cette pluie est fort douce; et, quand j'en vois pleuvoir,
J'ouvrirois jusqu'au cœur pour la mieux recevoir.
On prend à toutes mains dans le siecle où nous sommes,
Et refuser n'est plus le vice des grands hommes.
Retiens bien ma doctrine; et, pour faire amitié,
Si tu veux, avec toi je serai de moitié.

SABINE.

Cet article est de trop.

DORANTE.

Vois-tu, je me propose
De faire avec le temps pour toi toute autre chose.
Mais comme j'ai reçu cette lettre de toi,
En voudrois-tu donner la réponse pour moi?

SABINE.

Je la donnerai bien; mais je n'ose vous dire
Que ma maîtresse daigne ou la prendre, ou la lire:
J'y ferai mon effort.

CLITON.

Voyez, elle se rend
Plus douce qu'une épouse, et plus souple qu'un gant.

DORANTE.

(*bas à Cliton.*) (*haut à Sabine.*)
Le secret a joué. Présente-la, n'importe:
Elle n'a pas pour moi d'aversion si forte.

Je reviens dans une heure en apprendre l'effet.

SABINE.

Je vous conterai lors tout ce que j'aurai fait.

SCENE VII.

CLITON, SABINE.

CLITON.

Tu vois que les effets préviennent les paroles;
C'est un homme qui fait litiere de pistoles:
Mais comme auprès de lui je puis beaucoup pour toi...

SABINE.

Fais tomber de la pluie, et laisse faire à moi.

CLITON.

Tu viens d'entrer en goût.

SABINE.

Avec mes révérences
Je ne suis pas encor si dupe que tu penses.
Je sais bien mon métier, et ma simplicité
Joue aussi bien son jeu que ton avidité.

CLITON.

Si tu sais ton métier, dis-moi quelle espérance
Doit obstiner mon maître à la persévérance.
Sera-t-elle insensible? en viendrons-nous à bout?

SABINE.

Puisqu'il est si brave homme, il faut te dire tout.
Pour te désabuser, sache donc que Lucrece
N'est rien moins qu'insensible à l'ardeur qui le presse;

Durant toute la nuit elle n'a point dormi;
Et, si je ne me trompe, elle l'aime à demi.

CLITON.

Mais sur quel privilege est-ce qu'elle se fonde,
Quand elle aime à demi, de maltraiter le monde?
Il n'en a cette nuit reçu que des mépris.
Chere amie, après tout, mon maître vaut son prix.
Ces amours à demi sont d'une étrange espece;
Et, s'il me vouloit croire, il quitteroit Lucrece.

SABINE.

Qu'il ne se hâte point, on l'aime assurément.

CLITON.

Mais on le lui témoigne un peu bien rudement;
Et je ne vis jamais de méthodes pareilles.

SABINE.

Elle tient, comme on dit, le loup par les oreilles;
Elle l'aime, et son cœur n'y sauroit consentir,
Parceque d'ordinaire il ne sait que mentir.
Hier même elle le vit dedans les Tuileries,
Où tout ce qu'il conta n'étoit que menteries.
Il en a fait autant depuis à deux ou trois.

CLITON.

Les menteurs les plus grands disent vrai quelquefois.

SABINE.

Elle a lieu de douter, et d'être en défiance.

CLITON.

Quelle donne à ses feux un peu plus de croyance:
Il n'a fait toute nuit que soupirer d'ennui.

SABINE.

Peut-être que tu mens aussi-bien comme lui?

CLITON.

Je suis homme d'honneur; tu me fais injustice.

SABINE.

Mais, dis-moi, sais-tu bien qu'il n'aime plus Clarice?

CLITON.

Il ne l'aima jamais.

SABINE.

Pour certain?

CLITON.

Pour certain.

SABINE.

Qu'il ne craigne donc plus de soupirer en vain.
Aussitôt que Lucrece a pu le reconnoître,
Elle a voulu qu'exprès je me sois fait paroître,
Pour voir si par hasard il ne me diroit rien;
Et, s'il l'aime en effet, tout le reste ira bien.
Va-t'en; et, sans te mettre en peine de m'instruire,
Crois que je lui dirai tout ce qu'il lui faut dire.

CLITON.

Adieu; de ton côté si tu fais ton devoir,
Tu dois croire du mien que je ferai pleuvoir.

SCENE VIII.

SABINE, LUCRECE.

SABINE.

Que je vais bientôt voir une fille contente!
Mais la voici déja; qu'elle est impatiente!
Comme elle a les yeux fins, elle a vu le poulet.

LUCRECE.

Eh bien! que t'ont conté le maître et le valet?

SABINE.

Le maître et le valet m'ont dit la même chose;
Le maître est tout à vous, et voici de sa prose.

LUCRECE, *après avoir lu.*

Dorante avec chaleur fait le passionné:
Mais le fourbe qu'il est nous en a trop donné;
Et je ne suis pas fille à croire ses paroles.

SABINE.

Je ne les crois non plus; mais j'en crois ses pistoles.

LUCRECE.

Il t'a donc fait présent?

SABINE.

Voyez.

LUCRECE.

Et tu l'as pris?

SABINE.

Pour vous ôter du trouble où flottent vos esprits
Et vous mieux témoigner ses flammes véritables,
J'en ai pris les témoins les plus indubitables;

Et je remets, madame, au jugement de tous
Si qui donne à vos gens est sans amour pour vous,
Et si ce traitement marque une ame commune.

LUCRECE.

Je ne m'oppose pas à ta bonne fortune;
Mais, comme en l'acceptant tu sors de ton devoir,
Du moins une autre fois ne m'en fais rien savoir.

SABINE.

Mais à ce libéral que pourrai-je promettre?

LUCRECE.

Dis-lui que, sans la voir, j'ai déchiré sa lettre.

SABINE.

O ma bonne fortune, où vous enfuyez-vous?

LUCRECE.

Mêle-s-y de ta part deux ou trois mots plus doux;
Conte lui dextrement le naturel des femmes;
Dis-lui qu'avec le temps on amollit leurs ames;
Et l'avertis sur-tout des heures et des lieux
Où par rencontre il peut se montrer à mes yeux.
Parcequ'il est grand fourbe, il faut que je m'assure.

SABINE.

Ah! si vous connoissiez les peines qu'il endure;
Vous ne douteriez plus si son cœur est atteint;
Toute nuit il soupire, il gémit, il se plaint.

LUCRECE.

Pour appaiser les maux que cause cette plainte,
Donne-lui de l'espoir avec beaucoup de crainte;

Et sache entre les deux toujours le modérer,
Sans m'engager à lui, ni le désespérer.

SCENE IX.

CLARICE, LUCRECE, SABINE.

CLARICE.

Il t'en veut tout de bon, et m'en voilà défaite:
Mais je souffre aisément la perte que j'ai faite;
Alcippe la répare, et son pere est ici.

LUCRECE.

Te voilà donc bientôt quitte d'un grand souci.

CLARICE.

M'en voilà bientôt quitte; et toi, te voilà prête
A t'enrichir bientôt d'une étrange conquête.
Tu sais ce qu'il m'a dit.

SABINE.

S'il vous mentoit alors,
A présent il dit vrai; j'en réponds corps pour corps.

CLARICE.

Peut-être qu'il le dit; mais c'est un grand peut-être.

LUCRECE.

Dorante est un grand fourbe, et nous l'a fait connoître;
Mais s'il continuoit encore à m'en conter,
Peut-être avec le temps il me feroit douter.

CLARICE.

Si tu l'aimes, du moins, étant bien avertie,
Prends bien garde à ton fait, et fais bien ta partie.

LUCRECE.

C'en est trop; et tu dois seulement présumer
Que je penche à le croire, et non pas à l'aimer.

CLARICE.

De le croire à l'aimer la distance est petite:
Qui fait croire ses feux fait croire son mérite;
Ces deux points en amour se suivent de si près,
Que qui se croit aimée aime bientôt après.

LUCRECE.

La curiosité souvent dans quelques ames
Produit le même effet que produiroient des flammes.

CLARICE.

Je suis prête à le croire, afin de t'obliger.

SABINE.

Vous me feriez ici toutes deux enrager.
Voyez, qu'il est besoin de tout ce badinage!
Faites moins la sucrée, et changez de langage,
Ou vous n'en casserez, ma foi, que d'une dent.

LUCRECE.

Laissons là cette folle, et dis-moi cependant,
Quand nous le vîmes hier dedans les Tuileries,
Qu'il te conta d'abord tant de galanteries,
Il fut, ou je me trompe, assez bien écouté.
Étoit-ce amour alors, ou curiosité?

CLARICE.

Curiosité pure, avec dessein de rire
De tous les compliments qu'il auroit pu me dire.

LUCRECE.

Je fais de ce billet même chose à mon tour;
Je l'ai pris, je l'ai lu, mais le tout sans amour:
Curiosité pure, avec dessein de rire
De tous les compliments qu'il auroit pu m'écrire.

CLARICE.

Ce sont deux que de lire, et d'avoir écouté;
L'un est grande faveur; l'autre, civilité:
Mais trouve-s-y ton compte, et j'en serai ravie;
En l'état où je suis, j'en parle sans envie.

LUCRECE.

Sabine lui dira que je l'ai déchiré.

CLARICE.

Nul avantage ainsi n'en peut être tiré.
Tu n'es que curieuse.

LUCRECE.

Ajoute, à ton exemple.

CLARICE.

Soit. Mais il est saison que nous allions au temple.

LUCRECE, *à Clarice.*

Allons.

(*à Sabine.*)

Si tu le vois, agis comme tu sais.

SABINE.

Ce n'est pas sur ce coup que je fais mes essais:
Je connois à tous deux où tient la maladie;
Et le mal sera grand, si je n'y remédie.

Mais sachez qu'il est homme à prendre sur le vert.

LUCRECE.

Je te croirai.

SABINE.

Mettons cette pluie à couvert.

FIN DU QUATRIEME ACTE.

ACTE V.

SCENE PREMIERE.

GÉRONTE, PHILISTE.

GÉRONTE.

Je ne pouvois avoir rencontre plus heureuse
Pour satisfaire ici mon humeur curieuse.
Vous avez feuilleté le digeste à Poitiers,
Et vu, comme mon fils, les gens de ces quartiers:
Ainsi vous me pouvez facilement apprendre
Quelle est et la famille, et le bien de Pyrandre.

PHILISTE.

Quel est-il, ce Pyrandre?

GÉRONTE.

Un de leurs citoyens,
Noble, à ce qu'on m'a dit, mais un peu mal en biens.

PHILISTE.

Il n'est dans tout Poitiers bourgeois ni gentilhomme
Qui, si je m'en souviens, de la sorte se nomme.

GÉRONTE.

Vous le connoîtrez mieux peut-être à l'autre nom;

Ce Pyrandre s'appelle autrement Armédon.

PHILISTE.

Aussi peu l'un que l'autre.

GÉRONTE.

Et le pere d'Orphise,
Cette rare beauté qu'en ces lieux même on prise?
Vous connoîtrez le nom de cet objet charmant
Qui fait de ces cantons le plus digne ornement?

PHILISTE.

Croyez que cette Orphise, Armédon, et Pyrandre,
Sont gens dont à Poitiers on ne peut rien apprendre.
S'il vous faut sur ce point encor quelque garant...

GÉRONTE.

En faveur de mon fils vous faites l'ignorant;
Mais je ne sais que trop qu'il aime cette Orphise,
Et qu'après les douceurs d'une longue hantise
On l'a seul dans sa chambre avec elle trouvé;
Que par son pistolet un désordre arrivé
L'a forcé sur-le-champ d'épouser cette belle.
Je sais tout; et, de plus, ma bonté paternelle
M'a fait y consentir; et votre esprit discret
N'a plus d'occasion de m'en faire un secret.

PHILISTE.

Quoi! Dorante a donc fait un secret mariage?

GÉRONTE.

Et, comme je suis bon, je pardonne à son âge.

PHILISTE.

Qui vous l'a dit?

GÉRONTE.

Lui-même.

PHILISTE.

Ah! puisqu'il vous l'a dit,
Il vous fera du reste un fidele récit,
Il en sait, mieux que moi, toutes les circonstances:
Non qu'il vous faille en prendre aucunes défiances;
Mais il a le talent de bien imaginer,
Et moi, je n'eus jamais celui de deviner.

GÉRONTE.

Vous me feriez par-là soupçonner son histoire.

PHILISTE.

Non; sa parole est sûre, et vous pouvez l'en croire:
Mais il nous servit hier d'une collation
Qui partoit d'un esprit de grande invention;
Et, si ce mariage est de même méthode,
La piece est fort complette et des plus à la mode.

GÉRONTE.

Prenez-vous du plaisir à me mettre en courroux?

PHILISTE.

Ma foi, vous en tenez aussi-bien comme nous;
Et, pour vous en parler avec toute franchise,
Si vous n'avez jamais pour bru que cette Orphise,
Vos chers collatéraux s'en trouveront fort bien.
Vous m'entendez; adieu : je ne vous dis plus rien.

SCENE II.

GÉRONTE.

O vieillesse facile! ô jeunesse impudente!
O de mes cheveux gris honte trop évidente!
Est-il dessous le ciel pere plus malheureux?
Est-il affront plus grand pour un cœur généreux?
Dorante n'est qu'un fourbe; et cet ingrat que j'aime,
Après m'avoir fourbé, me fait fourber moi-même;
Et d'un discours en l'air, qu'il forge en imposteur,
Il me fait le trompette et le second auteur!
Comme si c'étoit peu pour mon reste de vie
De n'avoir à rougir que de son infamie,
L'infâme, se jouant de mon trop de bonté,
Me fait encor rougir de ma crédulité!

SCENE III.

GÉRONTE, DORANTE, CLITON.

GÉRONTE.

Etes-vous gentilhomme?

DORANTE, *à part.*

Ah! rencontre fâcheuse!

(*haut.*)

Etant sorti de vous, la chose est peu douteuse.

GÉRONTE.

Croyez-vous qu'il suffit d'être sorti de moi?

DORANTE.

Avec toute la France aisément je le croi.

GÉRONTE.

Et ne savez-vous point avec toute la France
D'où ce titre d'honneur a tiré sa naissance,
Et que la vertu seule a mis en ce haut rang
Ceux qui l'ont jusqu'à nous fait passer dans leur sang?

DORANTE.

J'ignorerois un point que n'ignore personne,
Que la vertu l'acquiert, comme le sang le donne?

GÉRONTE.

Où le sang a manqué, si la vertu l'acquiert,
Où le sang l'a donné, le vice aussi le perd.
Ce qui naît d'un moyen périt par son contraire;
Tout ce que l'un a fait, l'autre le peut défaire;
Et, dans la lâcheté du vice où je te voi,
Tu n'es plus gentilhomme, étant sorti de moi.

DORANTE.

Moi?

GÉRONTE.

Laisse-moi parler, toi, de qui l'imposture
Souille honteusement ce don de la nature:
Qui se dit gentilhomme, et ment comme tu fais,
Il ment quand il le dit, et ne le fut jamais.
Est-il vice plus bas? est-il tache plus noire,
Plus indigne d'un homme élevé pour la gloire?
Est il quelque foiblesse, est-il quelque action
Dont un cœur vraiment noble ait plus d'aversion,

Puisqu'un seul démenti lui porte une infamie
Qu'il ne peut effacer s'il n'expose sa vie,
Et si dedans le sang il ne lave l'affront
Qu'un si honteux outrage imprime sur son front?

DORANTE.

Qui vous dit que je mens?

GÉRONTE.

Qui me le dit, infâme?
Dis-moi, si tu le peux, dis le nom de ta femme.
Le conte qu'hier au soir tu m'en fis publier...

CLITON, *bas, à Dorante.*

Dites que le sommeil vous l'a fait oublier.

GÉRONTE.

Ajoute, ajoute encore avec effronterie
Le nom de ton beau-pere et de sa seigneurie;
Invente à m'éblouir quelques nouveaux détours.

CLITON, *bas, à Dorante.*

Appelez la mémoire ou l'esprit au secours.

GÉRONTE.

De quel front cependant faut-il que je confesse
Que ton effronterie a surpris ma vieillesse,
Qu'un homme de mon âge a cru légèrement
Ce qu'un homme du tien débite impudemment?
Tu me fais donc servir de fable et de risée,
Passer pour esprit foible, et pour cervelle usée!
Mais, dis moi, te portois-je à la gorge un poignard?
Voyois-tu violence ou courroux de ma part?

Si quelque aversion t'éloignoit de Clarice,
Quel besoin avois-tu d'un si lâche artifice?
Et pouvois-tu douter que mon consentement
Ne dût tout accorder à ton contentement,
Puisque mon indulgence, au dernier point venue,
Approuvoit à tes yeux l'hymen d'une inconnue?
Ce grand excès d'amour que je t'ai témoigné
N'a point touché ton cœur, ou ne l'a point gagné:
Ingrat, tu m'as payé d'une impudente feinte,
Et tu n'as eu pour moi respect, amour, ni crainte.
Va, je te désavoue.

DORANTE.

Eh! mon pere, écoutez.

GÉRONTE.

Quoi! des contes en l'air et sur l'heure inventés?

DORANTE.

Non, la vérité pure.

GÉRONTE.

En est-il dans ta bouche?

CLITON, *bas, à Dorante.*

Voici pour votre adresse une assez rude touche.

DORANTE.

Épris d'une beauté, qu'à peine j'ai pu voir
Qu'elle a pris sur mon ame un absolu pouvoir,
De Lucrece, en un mot... vous la pouvez connoître.

GÉRONTE.

Dis vrai: je la connois, et ceux qui l'ont fait naître;

Son pere est mon ami.

DORANTE.

Mon cœur en un moment
Étant de ses regards charmé si puissamment,
Le choix que vos bontés avoient fait de Clarice,
Sitôt que je le sus, me parut un supplice:
Mais comme j'ignorois si Lucrece et son sort
Pouvoient avec le vôtre avoir quelque rapport,
Je n'osai pas encor vous découvrir la flamme
Que venoient ses beautés d'allumer dans mon ame;
Et j'avois ignoré, monsieur, jusqu'à ce jour
Que l'adresse d'esprit fût un crime en amour.
Mais, si je vous osois demander quelque grace,
A présent que je sais et son bien et sa race,
Je vous conjurerois, par les nœuds les plus doux
Dont l'amour et le sang puissent m'unir à vous,
De seconder mes vœux auprès de cette belle;
Obtenez-la d'un pere, et je l'obtiendrai d'elle.

GÉRONTE.

Tu me fourbes encor.

DORANTE.

Si vous ne m'en croyez,
Croyez-en pour le moins Cliton que vous voyez;
Il sait tout mon secret.

GÉRONTE.

Tu ne meurs pas de honte
Qu'il faille que de lui je fasse plus de compte,
Et que ton pere même, en doute de ta foi,

Donne plus de croyance à ton valet qu'à toi!
Écoute: je suis bon, et, malgré ma colere,
Je veux encore un coup montrer un cœur de pere;
Je veux encore un coup pour toi me hasarder.
Je connois ta Lucrece, et la vais demander;
Mais si de ton côté le moindre obstacle arrive...

DORANTE.

Pour vous mieux assurer, souffrez que je vous suive.

GÉRONTE.

Demeure ici, demeure, et ne suis point mes pas:
Je doute, je hasarde, et je ne te crois pas.
Mais sache que tantôt si pour cette Lucrece
Tu fais la moindre fourbe, ou la moindre finesse,
Tu peux bien fuir mes yeux, et ne me voir jamais;
Autrement, souviens-toi du serment que je fais:
Je jure les rayons du jour qui nous éclaire
Que tu ne mourras point que de la main d'un pere,
Et que ton sang indigne à mes pieds répandu
Rendra prompte justice à mon honneur perdu.

SCENE IV.

DORANTE, CLITON.

DORANTE.

Je crains peu les effets d'une telle menace.

CLITON.

Vous vous rendez trop tôt et de mauvaise grace;
Et cet esprit adroit, qui l'a dupé deux fois,

Devoit en galant homme aller jusques à trois :
Toutes tierces, dit-on, sont bonnes, ou mauvaises.

DORANTE.

Cliton, ne raille point, que tu ne me déplaises :
D'un trouble tout nouveau j'ai l'esprit agité.

CLITON.

N'est-ce point du remords d'avoir dit vérité?
Si pourtant ce n'est point quelque nouvelle adresse;
Car je doute à présent si vous aimez Lucrece,
Et vous vois si fertile en semblables détours,
Que, quoi que vous disiez, je l'entends au rebours.

DORANTE.

Je l'aime; et, sur ce point ta défiance est vaine :
Mais je hasarde trop, et c'est ce qui me gêne.
Si son pere et le mien ne tombent point d'accord,
Tout commerce est rompu, je fais naufrage au port.
Et d'ailleurs, quand l'affaire entre eux seroit conclue,
Suis-je sûr que la fille y soit bien résolue?
J'ai tantôt vu passer cet objet si charmant :
Sa compagne, ou je meure, a beaucoup d'agrément.
Aujourd'hui que mes yeux l'ont mieux examinée,
De mon premier amour j'ai l'ame un peu gênée :
Mon cœur entre les deux est presque partagé;
Et celle-ci l'auroit, s'il n'étoit engagé.

CLITON.

Mais pourquoi donc montrer une flamme si grande,
Et porter votre pere à faire la demande?

DORANTE.

Il ne m'auroit pas cru, si je ne l'avois fait.

CLITON.

Quoi! même en disant vrai, vous mentiez en effet?

DORANTE.

C'étoit le seul moyen d'appaiser sa colere.
Que maudit soit quiconque a détrompé mon pere!
Avec ce faux hymen j'aurois eu le loisir
De consulter mon cœur, et je pourrois choisir.

CLITON.

Mais sa compagne enfin n'est autre que Clarice.

DORANTE.

Je me suis donc rendu moi-même un bon office.
Oh! qu'Alcippe est heureux, et que je suis confus!
Mais Alcippe, après tout, n'aura que mon refus.
N'y pensons plus, Cliton, puisque la place est prise.

CLITON.

Vous en voilà défait aussi-bien que d'Orphise.

DORANTE.

Reportons à Lucrece un esprit ébranlé,
Que l'autre à ses yeux même avoit presque volé.
Mais Sabine survient.

SCENE V.

DORANTE, SABINE, CLITON.

DORANTE.

Qu'as-tu fait de ma lettre?
En de si belles mains as-tu su la remettre?

SABINE.

Oui, monsieur, mais...

DORANTE.

Quoi! mais?

SABINE.

Elle a tout déchiré.

DORANTE.

Sans lire?

SABINE.

Sans rien lire.

DORANTE.

Et tu l'as enduré?

SABINE.

Ah! si vous aviez vu comme elle m'a grondée!
Elle me va chasser, l'affaire en est vuidée.

DORANTE.

Elle s'appaisera; mais, pour t'en consoler,
Tends la main.

SABINE.

Eh! monsieur!

DORANTE.

Ose encor lui parler.
Je ne perds pas sitôt toutes mes espérances.

CLITON.

Voyez la bonne piece avec ses révérences !
Comme ses déplaisirs sont déja consolés!
Elle vous en dira plus que vous n'en voulez.

DORANTE.

Elle a donc déchiré mon billet sans le lire?

SABINE.

Elle m'avoit donné charge de vous le dire;
Mais, à parler sans fard...

CLITON.

Sait-elle son métier?

SABINE.

Elle n'en a rien fait, et l'a lu tout entier.
Je ne puis si long-temps abuser un brave homme.

CLITON.

Si quelqu'un l'entend mieux, je l'irai dire à Rome.

DORANTE.

Elle ne me hait pas, à ce compte?

SABINE.

Elle? non.

DORANTE.

M'aime-t-elle?

SABINE.

Non plus.

DORANTE.

Tout de bon?

SABINE.

Tout de bon.

DORANTE.

Aime-t-elle quelque autre?

SABINE.

Encor moins.

DORANTE.

Qu'obtiendrai-je?

SABINE.

Je ne sais.

DORANTE.

Mais enfin, dis-moi.

SABINE.

Que vous dirai-je?

DORANTE.

Vérité.

SABINE.

Je la dis.

DORANTE.

Mais elle m'aimera?

SABINE.

Peut-être.

DORANTE.

Et quand encor?

SABINE.

Quand elle vous croira.

DORANTE.

Quand elle me croira? Que ma joie est extrême!

SABINE.

Quand elle vous croira, dites qu'elle vous aime.

DORANTE.

Je le dis déja donc, et m'en ose vanter,
Puisque ce cher objet n'en sauroit plus douter:
Mon pere...

SABINE.

La voici qui vient avec Clarice.

SCENE VI.

CLARICE, LUCRECE, DORANTE, SABINE, CLITON.

CLARICE, *bas, à Lucrece.*

Il peut te dire vrai, mais ce n'est pas son vice.
Comme tu le connois, ne précipite rien.

DORANTE, *à Clarice.*

Beauté qui pouvez seule et mon mal et mon bien...

CLARICE, *bas, à Lucrece.*

On diroit qu'il m'en veut, et c'est moi qu'il regarde.

LUCRECE, *bas, à Clarice.*

Quelques regards sur toi sont tombés par mégarde.
Voyons s'il continue.

DORANTE, *à Clarice.*

Ah! que loin de vos yeux

Les moments à mon cœur deviennent ennuyeux!
Et que je reconnois par mon expérience
Quel supplice aux amants est une heure d'absence!

CLARICE, *bas, à Lucrece.*

Il continue encor.

LUCRECE, *bas, à Clarice.*

Mais vois ce qu'il m'écrit.

CLARICE, *bas, à Lucrece.*

Mais écoute.

LUCRECE, *bas, à Clarice.*

Tu prends pour toi ce qu'il me dit.

CLARICE, *bas, à Lucrece.*

Éclaircissons-nous-en. (*haut.*) Vous m'aimez donc, Dorante?

DORANTE, *à Clarice.*

Hélas! que cette amour vous est indifférente!
Depuis que vos regards m'ont mis sous votre loi...

CLARICE, *bas, à Lucrece.*

Crois-tu que le discours s'adresse encore à toi?

LUCRECE, *bas, à Clarice.*

Je ne sais où j'en suis.

CLARICE, *bas, à Lucrece.*

Oyons la fourbe entiere.

LUCRECE, *bas, à Clarice.*

Vu ce que nous savons, elle est un peu grossiere.

CLARICE, *bas, à Lucrece.*

C'est ainsi qu'il partage entre nous son amour;
Il te flatte de nuit, et m'en conte de jour.

DORANTE, *à Clarice.*

Vous consultez ensemble ! Ah! quoi qu'elle vous die,
Sur de meilleurs conseils disposez de ma vie;
Le sien auprès de vous me seroit trop fatal;
Elle a quelque sujet de me vouloir du mal.

LUCRECE, *en elle-même.*

Ah! je n'en ai que trop, et si je ne me venge...

CLARICE, *à Dorante.*

Ce qu'elle me disoit est de vrai fort étrange.

DORANTE.

C'est quelque invention de son esprit jaloux.

CLARICE.

Je le crois: mais enfin me reconnoissez-vous?

DORANTE.

Si je vous reconnois? quittez ces railleries,
Vous que j'entretins hier dedans les Tuileries,
Que je fis aussitôt maîtresse de mon sort.

CLARICE.

Si je veux toutefois en croire son rapport,
Pour une autre déja votre ame inquiétée...

DORANTE.

Pour une autre déja je vous aurois quittée?
Que plutôt à vos pieds mon cœur sacrifié...

CLARICE.

Bien plus, si je la crois, vous êtes marié.

DORANTE.

Vous me jouez, madame; et, sans doute pour rire,

Vous prenez du plaisir à m'entendre redire
Qu'à dessein de mourir en des liens si doux
Je me fais marié pour toute autre que vous.

CLARICE.

Mais avant qu'avec moi le nœud d'hymen vous lie,
Vous serez marié, si l'on veut, en Turquie.

DORANTE.

Avant qu'avec toute autre on me puisse engager,
Je serai marié, si l'on veut, en Alger.

CLARICE.

Mais enfin vous n'avez que mépris pour Clarice.

DORANTE.

Mais enfin vous savez le nœud de l'artifice,
Et que pour être à vous je fais ce que je puis.

CLARICE.

Je ne sais plus moi-même, à mon tour, où j'en suis.
Lucrece, écoute un mot.

DORANTE, *à Cliton.*

Lucrece! que dit-elle?

CLITON, *bas, à Dorante.*

Vous en tenez, monsieur: Lucrece est la plus belle;
Mais laquelle des deux? J'en ai le mieux jugé,
Et vous auriez perdu si vous aviez gagé.

DORANTE, *bas, à Cliton.*

Cette nuit à la voix j'ai cru la reconnoître.

CLITON, *bas, à Dorante.*

Clarice, sous son nom, parloit à sa fenêtre;
Sabine m'en a fait un secret entretien.

DORANTE, *bas, à Cliton.*

Bonne bouche! j'en tiens: mais l'autre la vaut bien;
Et, comme dès tantôt je la trouvois bien faite,
Mon cœur déja penchoit où mon erreur le jette.
Ne me découvre point; et dans ce nouveau feu
Tu me vas voir, Cliton, jouer un nouveau jeu.
Sans changer de discours, changeons de batterie.

LUCRECE, *bas, à Clarice.*

Voyons le dernier point de son effronterie.
Quand tu lui diras tout, il sera bien surpris.

CLARICE, *à Dorante.*

Comme elle est mon amie, elle m'a tout appris.
Cette nuit vous l'aimiez, et m'avez méprisée.
Laquelle de nous deux avez-vous abusée?
Vous lui parliez d'amour en termes assez doux.

DORANTE.

Moi! depuis mon retour je n'ai parlé qu'à vous.

CLARICE.

Vous n'avez point parlé cette nuit à Lucrece?

DORANTE.

Vous n'avez point voulu me faire un tour d'adresse?
Et je ne vous ai point reconnue à la voix?

CLARICE.

Nous diroit-il bien vrai pour la premiere fois?

DORANTE.

Pour me venger de vous j'eus assez de malice
Pour vous laisser jouir d'un si lourd artifice,
Et, vous laissant passer pour ce que vous vouliez,

Je vous en donnai plus que vous ne m'en donniez.
Je vous embarrassai, n'en faites point la fine.
Choisissez un peu mieux vos dupes à la mine :
Vous pensiez me jouer; et moi je vous jouois,
Mais par de faux mépris que je désavouois :
Car enfin je vous aime, et je hais de ma vie
Les jours que j'ai vécu sans vous avoir servie.

CLARICE.

Pourquoi, si vous m'aimez, feindre un hymen en l'air,
Quand un pere pour vous est venu me parler?
Quel fruit de cette fourbe osez-vous vous promettre?

LUCRECE, *à Dorante.*

Pourquoi, si vous l'aimez, m'écrire cette lettre?

DORANTE, *à Lucrece.*

J'aime de ce courroux les principes cachés.
Je ne vous déplais pas, puisque vous vous fâchez.
Mais j'ai moi-même enfin assez joué d'adresse;
Il faut vous dire vrai, je n'aime que Lucrece.

CLARICE, *à Lucrece.*

Est-il un plus grand fourbe? et peux-tu l'écouter?

DORANTE, *à Lucrece.*

Quand vous m'aurez ouï, vous n'en pourrez douter.
Sous votre nom, Lucrece, et par votre fenêtre,
Clarice m'a fait piece, et je l'ai su connoître;
Comme, en y consentant, vous m'avez affligé,
Je vous ai mise en peine, et je m'en suis vengé.

LUCRECE.

Mais que disiez-vous hier dedans les Tuileries?

DORANTE.

Clarice fut l'objet de mes galanteries...

CLARICE, *bas, à Lucrece.*

Veux-tu long-temps encore écouter ce moqueur?

DORANTE, *à Lucrece.*

Elle avoit mes discours, mais vous aviez mon cœur,
Où vos yeux faisoient naître un feu que j'ai fait taire,
Jusqu'à ce que ma flamme ait eu l'aveu d'un pere:
Comme tout ce discours n'étoit que fiction,
Je cachois mon retour et ma condition.

CLARICE, *bas, à Lucrece.*

Vois que fourbe sur fourbe à nos yeux il entasse,
Et ne fait que jouer des tours de passe-passe.

DORANTE, *à Lucrece.*

Vous seule êtes l'objet dont mon cœur est charmé.

LUCRECE, *à Dorante.*

C'est ce que les effets m'ont fort mal confirmé.

DORANTE.

Si mon pere à présent porte parole au vôtre,
Après son témoignage, en voudrez-vous quelque autre?

LUCRECE.

Après son témoignage, il faudra consulter
Si nous aurons encor quelque lieu d'en douter.

DORANTE, *à Lucrece.*

Qu'à de telles clartés votre erreur se dissipe.
(*à Clarice.*)
Et vous, belle Clarice, aimez toujours Alcippe;
Sans l'hymen de Poitiers il ne tenoit plus rien;

Je ne lui ferai pas ce mauvais entretien;
Mais entre vous et moi vous savez le mystere.
Le voici qui s'avance, et j'apperçois mon pere.

SCENE VII.

GÉRONTE, DORANTE, ALCIPPE, CLARICE, LUCRECE, ISABELLE, SABINE, CLITON.

ALCIPPE, *sortant de chez Clarice et parlant à elle.*
Nos parents sont d'accord, et vous êtes à moi.
GÉRONTE, *sortant de chez Lucrece et parlant à elle.*
Votre pere à Dorante engage votre foi.
ALCIPPE, *à Clarice.*
Un mot de votre main, l'affaire est terminée.
GÉRONTE, *à Lucrece.*
Un mot de votre bouche acheve l'hyménée.
DORANTE, *à Lucrece.*
Ne soyez pas rebelle à seconder mes vœux.
ALCIPPE.
Etes-vous aujourd'hui muettes toutes deux?
CLARICE.
Mon pere a sur mes vœux une entiere puissance.
LUCRECE.
Le devoir d'une fille est dans l'obéissance.
GÉRONTE, *à Lucrece.*
Venez donc recevoir ce doux commandement.

ALCIPPE, *à Clarice.*

Venez donc ajouter ce doux consentement.

(*Alcippe rentre chez Clarice avec elle et Isabelle, et le reste rentre chez Lucreçe.*)

SABINE, *à Dorante, comme il rentre.*

Si vous vous marier, il ne pleuvra plus gueres.

DORANTE.

Je changerai pour toi cette pluie en rivieres.

SABINE.

Vous n'aurez pas loisir seulement d'y penser.
Mon métier ne vaut rien quand on s'en peut passer;

CLITON, *seul.*

Comme en sa propre fourbe un menteur s'embarrasse!
Peu sauroient comme lui s'en tirer avec grace.
Vous autres, qui doutiez s'il en pourroit sortir,
Par un si rare exemple apprenez à mentir.

FIN DU MENTEUR.

REMARQUES

DE VOLTAIRE

SUR LE MENTEUR,

ET NOTES DE L'ÉDITEUR SUR CES REMARQUES.

ACTE PREMIER.

SCENE PREMIERE.

Vers 4. . J'ai fait banqueroute à ce fatras de lois.

On disait alors *faire banqueroute*, pour *abandonner, renoncer, quitter, se détacher*, mais mal-à-propos; *banqueroute* était impropre, même en ce temps-là, dans l'occasion où l'auteur l'emploie. Dorante ne fait pas banqueroute aux lois, puisque son pere consent qu'il renonce à cette profession.

Vers 5. Mais puisque nous voici dedans les Tuileries,
Le pays du beau monde et des galanteries, etc.

Nous avons souvent remarqué ailleurs que *dedans* est une légere faute, et qu'il faut *dans*.

Vers 22. C'est là le plus beau soin qui vienne aux belles ames!

On prend un soin, on a un soin, on se charge d'un soin, on rend des soins; mais un soin ne *vient* pas.

Vers 28. Et déja vous cherchez à pratiquer l'amour.

On ne pratique point l'amour comme on pratique le barreau, la médecine.

Vers 29. Je suis auprès de vous en fort bonne posture
De passer pour un homme à donner tablature;
J'ai la taille d'un maître, etc.

Quoique Corneille ait épuré le théâtre dans ses premieres comédies, et qu'il ait imité, ou plutôt deviné le ton de la bonne compagnie de son temps, il est pourtant encore ici loin de la bienséance et du bon goût; mais au moins il n'y a pas de mot déshonnête, comme Scarron s'en permit dans de misérables farces des Jodelets, qui, à la honte de la nation et même de la cour, eurent tant de succès avant les chefs-d'œuvre de Moliere.

Vers 39. Et tenez celles-là trop indignes de vous
Que le son d'un écu rend traitables à tous.

Le son d'un écu et l'idée de ce vers sont des choses honteuses qu'on devrait retrancher pour l'honneur de

la scene française. Ce vers même est imité de la satire de Régnier, intitulée Macette. Les bienséances étaient impunément violées dans ce temps-là ; et Corneille, qui s'élevait au-dessus de ses contemporains, se laissait entraîner à leurs usages.

Vers 41. Aussi que vous cherchiez de ces sages coquettes
Où peuvent tous venants débiter leurs fleurettes,
Mais qui ne font l'amour que de babil et d'yeux.

Cela n'est pas français. On dit bien *la maison où j'ai été*, mais non *la coquette où j'ai été*.

Vers 43. Et qui ne font l'amour que de babil et d'yeux.

Ce vers n'est pas français ; *faire l'amour d'yeux et de babil* ne peut se dire.

Vers 46. Mais le jeu, comme on dit, n'en vaut pas les chandelles.

Chandelles ; cette expression serait aujourd'hui indigne de la haute comédie.

Vers 66. Et là, faute de mieux, un sot passe à la montre.

Passer à la montre signifioit *passer à la revue*.

Vers 81. . . . . Chacun s'y fait de mise.

Peut-être cette expression pouvait passer autrefois.

Vers 82. Et vaut communément autant comme il se prise.

Vaut autant comme n'est pas français ; on l'a déja observé ailleurs.

Vers 89. Tel donne à pleines mains qui n'oblige personne, etc.

Moliere n'a point de tirade plus parfaite; Térence n'a rien écrit de plus pur que ce morceau: il n'est point au-dessus d'un valet, et cependant c'est une des meilleures leçons pour se bien conduire dans le monde. Il me semble que Corneille a donné des modeles de tous les genres.

Vers 95. Et d'un tel contre-temps il fait tout ce qu'il fait,
Que, quand il tâche à plaire, il offense en effet.

On ne dit pas *faire d'un contre-temps*, mais *faire à contre-temps*.

Au reste cette scene est d'un ton très supérieur à toutes les comédies qu'on donnait alors: elle peint des mœurs vraies; elle est bien écrite, à l'exception de quelques fautes excusables.

SCENE II.

Clarice, faisant un faux pas, et comme se laissant choir.

Une comédie qui n'est fondée que sur un faux pas que fait une demoiselle en se promenant aux Tuileries semble manquer d'art dans son exposition; et les compliments que se font Clarice et Dorante n'annoncent ni intrigue ni caractere.

Vers 1. Ay! — Ce malheur me rend un favorable office...

Si cette Clarice n'avait pas fait un faux pas, il n'y aurait donc pas de piece. Ce défaut est de l'auteur espagnol.

L'esprit est plus content quand l'intrigue est déja nouée dans l'exposition ; on prend bien plus de part à des passions déja régnantes, à des intérêts déja établis. Un amour qui commence tout d'un coup dans la piece, et dont l'origine est si faible, ne fait aucune impression, parceque cet amour n'est pas assez vraisemblable. On tolere la naissance soudaine de cette passion dans quelque jeune homme ardent et impétueux qui s'enflamme au premier objet ; encore y faut-il beaucoup de nuances.

On croirait presque que ce Dorante, qui aime tant à mentir, exerce ce talent dans sa déclaration d'amour, et que cet amour est un de ses mensonges ; cependant il est de bonne foi.

Vers 2. Puisqu'il me donne lieu de ce petit service.

Lieu d'un service n'est pas français : on donne lieu de rendre service.

Vers 19. Et le plus grand bonheur au mérite rendu
Ne fait que nous payer de ce qui nous est dû.

Cela n'est pas français : on rend justice au mérite, on ne lui rend pas bonheur : (peut-être les premiers imprimeurs ont-ils mis *bonheur* au lieu d'*honneur*.) Cette scene languit par une contestation trop longue.

Vers 35. Comme l'intention seule en forme le prix, etc.

Ces dissertations dont les phrases commencent presque toujours par *comme*, et dont l'auteur a rempli ses tragé-

dies, sont une de ces habitudes qu'il avait prises en écrivant; c'est la maniere du peintre.

SCENE IV.

Vers 12. La plus belle des deux, je crois que ce soit l'autre.

Je crois que ce soit est une faute de grammaire du temps même de Corneille. *Je crois* étant une chose positive exige l'indicatif; mais pourquoi dit-on, je crois qu'elle *est* aimable, qu'elle *a* de l'esprit? et, *croyez-vous* qu'elle *soit* aimable, qu'elle *ait* de l'esprit? c'est que *croyez-vous* n'est point positif: *croyez-vous* exprime le doute de celui qui interroge: *Je suis sûr qu'il vous satisfera; êtes-vous sûr qu'il vous satisfasse?*

Vous voyez, par cet exemple, que les regles de la grammaire sont fondées pour la plupart sur la raison, et sur cette logique naturelle avec laquelle naissent tous les hommes bien organisés.

Vers 22. Et, quand le cœur m'en dit, j'en prends par où je puis.

J'en prends par où je puis est un peu licencieux, et l'expression est dégoûtante. Ce n'est point ainsi que Térence fait parler ses valets.

SCENE V.

Vers 41. . . . Des flûtes . . . des hautbois,
Qui tour à tour dans l'air poussoient des harmonies
Dont on pouvoit nommer les douceurs infinies.

Quoique ce substantif *harmonie* n'admette point de pluriel, non plus que *mélodie*, *musique*, *physique*, et presque tous les noms des sciences et des arts, cependant j'ose croire que dans cette occasion ces *harmonies* ne sont point une faute, parceque ce sont des concerts différents : on peut dire, *les mélodies de Lulli et de Rameau sont différentes*; de plus le Menteur s'égaie dans son récit; et *pousser des harmonies* est assez plaisant pour un menteur qui est supposé chercher à tout moment ses phrases.

Vers 75. Il s'est fallu passer à cette bagatelle.

Se passer à, *se passer de*, sont deux choses absolument différentes : *se passer à* signifie *se contenter de ce qu'on a*; *se passer de*, signifie *soutenir le besoin de ce qu'on n'a pas* : il a quatre attelages, on peut se passer à moins; vous avez cent mille écus de rente, et je m'en passe.

SCENE VI.

Vers 2. Je remets à ton choix de parler ou te taire.

La grande exactitude de la prose veut *de te taire* :

mais il faut renoncer à faire des vers si cette petite licence n'est pas permise.

Vers 7. . . . . Pauvre esprit! — Je le perds
Quand je vous ois parler de guerre et de concerts.

Je vous *ois* ne se dit plus ; pourquoi ? cette diphthongue n'est-elle pas sonore ? *Foi, loi, crois, bois*, révoltent-ils l'oreille ? Pourquoi l'infinitif *ouir* est-il resté, et le présent est-il proscrit? La syntaxe est toujours fondée sur la raison ; l'usage et l'abolition des mots dépendent quelquefois du caprice ; mais on peut dire que cet usage tend toujours à la douceur de la prononciation : *je l'ois, j'ois*, est sec et rude : on s'en est défait insensiblement.

Vers 27. Etaler force mots qu'elles n'entendent pas;
Faire sonner Lamboy, Jean de Vert, et Galas.

Généraux de l'empereur Ferdinand III.

Vers 34. On leur fait admirer les baies qu'on leur donne.

Baies signifie ici *bourdes, cassades*. Il faut éviter soigneusement au milieu des vers ces mots *baies*, *haies*, et ne les jamais faire rencontrer par des syllabes qui les heurtent. On est obligé de faire *baïes* de deux syllabes, et ce son est très désagréable ; c'est ce qu'on appelle le demi-*hiatus*. Nous avons des regles certaines d'harmonie dans la poésie ; pour peu qu'on s'en écarte, les vers rebutent, et c'est en partie pourquoi nous avons tant de mauvais poëtes.

Vers 42. Nous pourrons sous ces mots être d'intelligence.

On n'entend pas bien ce que l'auteur veut dire. Comment Dorante sera-t-il d'intelligence avec sa maîtresse sous les mots de *contrescarpe* et de *fossé?*

Vers 49. Ayant si bien en main le festin et la guerre,
Vos gens en moins de rien courroient toute la terre.

Le festin en main; mauvaise expression de ce temps-là.

Vers 65. . . . . Sache qu'à me suivre
Je t'apprendrai bientôt d'autres façons de vivre.

A me suivre est un barbarisme.

ACTE II.

SCENE PREMIERE.

Vers 3. Par quelque haut récit qu'on en soit conviée,
C'est grande avidité de se voir mariée.

CETTE expression *conviée* prise en ce sens n'est plus d'usage; mais j'ose croire que, si on voulait l'employer à propos, elle reprendrait ses premiers droits.

Remarquez ici que la scene change. Le premier acte s'est passé dans les Tuileries, à présent nous sommes dans la maison de Clarice, à la place royale : on aurait pu aisément supposer que la maison est voisine du jardin des Tuileries, et que le spectateur voit l'une et l'autre. Nous avons déja dit que l'unité de lieu ne consiste pas à rester toujours dans le méme endroit, et que la scene peut se passer dans plusieurs lieux représentés sur le théâtre avec vraisemblance : rien n'empêche qu'on ne voie aisément un jardin, un vestibule, une chambre.

Vers 12. Ce que vous m'ordonnez est la même justice.

La même justice ne signifie pas la *justice même*. Voyez ce qui est dit sur cette regle dans les notes sur la tragédie de Cinna.

Vers 15. Je le tiendrai long-temps dessous votre fenêtre,
Afin qu'avec loisir vous puissiez le connoître.

Cette maniere de présenter un amant à sa maîtresse, qu'il doit épouser, paraît un peu singuliere dans nos mœurs; mais la piece est espagnole; et de plus ce n'est point ici une entrevue: le pere ne veut que prévenir Clarice par la bonne mine de son fils.

Vers 17. Examiner sa taille, et sa mine, et son air,
Et voir quel est l'époux que je veux vous donner.

Son air.... donner. Il faut rimer à l'oreille, puisque c'est pour elle que la rime fut inventée, et qu'elle n'est que le retour des mêmes sons, ou du moins de sons à peu-près semblables. On prononçait *donner* en faisant sonner la finale *r*, comme s'il y avait eu *donnair.*

Vers 24. Je cherche à l'arrêter, parcequ'il m'est unique.

On ne dit pas *il m'est unique* comme *il m'est cher, il m'est agréable*, parcequ'*unique* n'est pas un adjectif, une qualité susceptible de régime; il est agréable pour moi, agréable à mes yeux. *Unique* est absolu. Mais pourquoi dit-on, cela m'est agréable, et ne peut-on pas dire, cela m'est aimable? cela est plaisant à mon goût, et non pas cela m'est plaisant? C'est qu'*agréable* vient d'*agréer*; cela m'agrée, au datif. *Plaisant* vient de *plaire*; cela me plaît, aussi au datif, comme s'il y avait *plaît à moi.* Il n'en est pas ainsi d'*aimer*: j'aime cette piece, et non cette piece aime à moi; ainsi on ne peut dire, *m'est aimable.*

SCENE II.

Vers 15. Cette chaîne (du mariage), qui dure autant que notre vie,
Et qui devroit donner plus de peur que d'envie,
Si l'on n'y prend bien garde, attache assez souvent
Le contraire au contraire, et le mort au vivant.

Cette allégorie ne paraît-elle pas un peu forte dans une scene de comédie, et sur-tout dans la bouche d'une fille? mais toute cette tirade est de la plus grande beauté; il n'y a point de fille qui parle mieux, et peut-être si bien dans Moliere.

Vers 34. . . . Fille qui vieillit tombe dans le mépris:
C'est un nom glorieux qui se garde avec honte;
Sa défaite est fâcheuse à moins que d'être prompte.

L'usage permet qu'on dise, cette fille est *de défaite*, c'est-à-dire elle est belle, on peut aisément s'en défaire, la marier. Mais *sa défaite* exprime figurément qu'elle s'est rendue; *défaire, se défaire*, un visage *défait*, un ennemi *défait*, *défaite* d'une marchandise, *défaite* d'une armée; toutes acceptions différentes.

Vers 37. Le temps n'est pas un dieu qu'elle puisse braver,
Et son honneur se perd à le trop conserver.

Il semble qu'une fille perde son honneur en se mariant *. Ce vers gâte un très beau morceau.

---

* Où Voltaire a-t-il pu prendre le sens étrange qu'il substitue ici au véritable sens de Corneille? L'honneur d'une fille se perd à être gardé trop long-temps: voilà le sens natu[illegible] et évident de ce

Vers 42. Il me faudroit en main avoir un autre amant.

J'avois..... certaine vieille *en main*
D'un génie, à vrai dire, au-dessus de l'humain.
MOLIERE.

SCENE III.

Vers 7. Ton pere va descendre, ame double et sans foi!

Tout cela paraît choquer un peu la bienséance; mais on pardonne au temps où Corneille écrivait; on tutoyait alors au théâtre. Le tutoiement, qui rend le discours plus serré, plus vif, a souvent de la noblesse et de la force dans la tragédie; on aime à voir Rodrigue et Chimene l'employer. Remarquez cependant que l'élégant Racine ne se permet guere le tutoiement que quand un pere irrité parle à son fils, ou un maître à un confident, ou quand une amante emportée se plaint à son amant.

Je ne t'ai point aimé! Cruel, qu'ai-je donc fait?

Jamais Moliere n'a fait tutoyer les amants. Hermione dit:

Ne devois-tu pas lire au fond de ma pensée?

Phedre dit:

Eh bien! connois donc Phedre et toute sa fureur.

Mais jamais Achille, Oreste, Britannicus, etc. ne tutoient

---

vers, qui n'est qu'une répétition de ce que Clarice elle-même vient de dire:

Chaque moment d'attente ôte de notre prix,
Et fille qui vieillit tombe dans le mépris:
C'est un nom glorieux qui se garde avec honte.

Trouve-t-on là quelque chose qui ressemble au sens qu'imagine Voltaire? Comment pouvoit-il tomber dans ces distractions?

leurs maîtresses. A plus forte raison cette maniere de s'exprimer doit-elle être bannie de la comédie, qui est la peinture de nos mœurs. Moliere en fait usage dans le Dépit amoureux; mais il s'est ensuite corrigé lui-même.

Vers 31. Si je le vis jamais, et si je le connoi...!
Ne viens-je pas de voir son pere avecque toi?

Voilà encore *connois* ou *connoi* qui rime avec *toi*. Voilà une nouvelle preuve qu'on prononçait *je connois*, ou bien *je connoi*, en retranchant la lettre *s*, comme nous prononçons *j'appercois*, *je vois*, *loi*, *roi*; tous les *oi* étaient prononcés comme écrits avec l'*o*. Aujourd'hui qu'on prononce *je connais*, *je parais*, *je verrais*, *j'aimerais*, il est clair qu'il faut un *a*.

Vers 53. Tu passes, infidele, ame ingrate et légere,
La nuit avec le fils, le jour avec le pere!

Cette idée ne serait pas tolérable s'il n'était question d'une fête qu'on a donnée. Le théâtre doit être l'école des mœurs.

Vers 35. Son pere de vieux temps est grand ami du mien.

On ne dit point *de vieux temps*, mais *dès long-temps*, *depuis long-temps*, *de tout temps*, *toujours*, *en tout temps*, *en tous les temps*.

Vers 51. Quoi? je suis donc un fourbe, un bizarre, un jaloux!

Il semble que l'auteur espagnol n'ait pas tiré assez de parti du mensonge de Dorante sur cette fête. La méprise d'un page qui a pris une femme pour un autre n'a rien

d'agréable et de comique. D'ailleurs ce mensonge de Dorante, fait à son rival, devait servir au nœud de la piece et au dénouement; il ne sert qu'à des incidents.

Vers 61. A moins qu'en attendant le jour du mariage
M'en donner ta parole et deux baisers pour gage.

Cette indécence ne serait point soufferte aujourd'hui. On demande comment Corneille a épuré le théâtre. C'est que de son temps on allait plus loin : on demandait des baisers et on en donnait. Cette mauvaise coutume venait de l'usage où l'on avait été très long-temps en France de donner, par respect, un baiser aux dames sur la bouche quand on leur était présenté. Montaigne dit qu'il est triste pour une dame d'apprêter sa bouche pour le premier mal tourné qui viendra à elle avec trois laquais.

Les soubrettes se conformerent à cet usage sur le théâtre. De là vient que dans la Mere coquette de Quinault, jouée plus de vingt ans après, la piece commence par ce vers :

Je t'ai baisé deux fois. — Quoi ! tu baises par compte?

Il faut encore observer que, quand ces familiarités ridicules sont inutiles à l'intrigue, c'est un défaut de plus.

SCENE IV.

Vers 7. . . . . Ce jour même nos armes
Régleront par leur sort tes plaisirs ou tes larmes.

Cela n'est pas français. *Régler* ne veut pas dire *causer;* on ne peut dire *régler des larmes, régler des plaisirs.*

Vers 10. Puissé-je dans son sang voir couler tout le mien!

L'auteur paraît ici quitter absolument le ton de la comédie, et s'élever à la noblesse des images et des expressions tragiques ; mais il faut observer que c'est un amant au désespoir, qui veut appeler son rival en duel; les expressions suivent ordinairement le caractere des passions qu'elles expriment,

Interdum tamen et vocem comœdia tollit.

Vers 11. Le voici ce rival que son pere t'amene.

On ne conçoit pas trop comment Alcippe peut voir entrer Dorante. Le premier vers de la cinquieme scene prouve que Dorante et Géronte son pere sont dans une place publique, ou dans une rue sur laquelle donnent les fenêtres de Clarice, ou à toute force dans le jardin des Tuileries, qui est le premier lieu de la scene, quoiqu'il soit assez peu vraisemblable que tous les personnages de cette comédie passent leur journée, et ne fassent leurs affaires qu'en se promenant dans un jardin. Or Alcippe est encore dans la maison de Clarice ; car ce n'est sûrement ni dans la rue ni dans un jardin public que Géronte vient rendre visite à Clarice et lui proposer son fils en mariage. Ce n'est pas non plus dans la rue que Clarice découvre à sa soubrette les secrets de son cœur. Enfin ce ne peut pas être dans la rue qu'Alcippe vient débiter à sa maîtresse deux pages d'injures, et lui demander ensuite deux baisers; cela ne serait ni vraisemblable ni décent : ce n'est pas dans le milieu d'un jardin, puisque Clarice le prie de parler plus bas, de crainte que son pere ne l'entende.

Il faut donc conclure que le lieu de la scene change souvent dans cette comédie, et qu'en cet endroit Alcippe, qui est chez Clarice, ne peut pas voir entrer Dorante qui est dans la rue. Remarquez aussi que les scenes IVe et V^e^ ne sont point liées, et que le théâtre reste vuide : seulement Alcippe annonce que Dorante paraît ; mais il l'annonce mal-à-propos, puisqu'il ne peut le voir.

Vers 14. Mais ce n'est pas ici qu'il le faut quereller.

Quereller signifie aujourd'hui, *reprendre*, *faire des reproches*, *réprimander;* il signifiait alors *insulter*, *défier*, et même *se battre*. Dans nos provinces méridionales, les tribunaux se servent du mot *quereller* pour accuser un homme, attaquer un testament, une convention : c'est un abus des mots ; le langage du barreau est par-tout barbare.

SCENE V.

Vers 1. Dorante, arrêtons-nous ; le trop de promenade
Me mettroit hors d'haleine, et me feroit malade.

Il semble par ces vers que Géronte et Dorante soient dans les Tuileries. Comment Alcippe a-t-il pu les voir de la maison de Clarice à la place royale ?

Vers 11. Et l'univers entier ne peut rien voir d'égal
Aux superbes dehors du palais cardinal.

Aujourd'hui le palais-royal. Ce quartier, qui est à présent un des plus peuplés de Paris, n'était que des prairies entourées de fossés, lorsque le cardinal de Richelieu y fit bâtir son palais. Quoique les embellissements

de Paris n'aient commencé à se multiplier que vers le milieu du siecle de Louis XIV, cependant la simple architecture du palais cardinal ne devait pas paraître si superbe aux Parisiens, qui avaient déja le Louvre et le Luxembourg. Il n'est pas surprenant que Corneille, dans ses vers, cherchât à louer indirectement le cardinal de Richelieu, qui protégea beaucoup cette piece, et même donna des habits à quelques acteurs. Il était mourant alors, en 1642, et il cherchait à se dissiper par ces amusements.

Vers 13. Toute une ville entiere avec pompe bâtie
Semble d'un vieux fossé par miracle sortie,
Et nous fait présumer, à ses superbes toits,
Que tous ses habitants sont des dieux ou des rois.

Des dieux! cela est un peu fort.

Vers 70. Ce fut, s'il m'en souvient, le second de septembre.

Ces particularités rendent la narration de Dorante plus vraisemblable : on ne peut se refuser au plaisir de dire que cette scene est une des plus agréables qui soient au théâtre. Corneille, en imitant cette comédie de l'espagnol de *Lopez de Véga*, a, comme à son ordinaire, eu la gloire d'embellir son original. Il a été imité à son tour par le célebre Goldoni. Au printemps de l'année 1750, cet auteur, si naturel et si fécond, a donné à Mantoue une comédie intitulée le Menteur. Il avoue qu'il en a imité les scenes les plus frappantes de la piece de Corneille : il a même quelquefois beaucoup ajouté à son orignal. Il y a dans Goldoni deux choses fort plaisantes ; la premiere, c'est un rival du Menteur, qui redit bon-

nement pour des vérités toutes les fables que le Menteur lui a débitées, et qui est pris pour un menteur lui-même, à qui on dit mille injures ; la seconde c'est le valet qui veut imiter son maître, et qui s'engage dans des mensonges ridicules dont il ne peut se tirer.

Il est vrai que le caractere du Menteur de Goldoni est bien moins noble que celui de Corneille. La piece française est plus sage, le style en est plus vif, plus intéressant. La prose italienne n'approche point des vers de l'auteur de Cinna. Les Menandre, les Térence, écrivirent en vers ; c'est un mérite de plus : et ce n'est guere que par impuissance de mieux faire ou par envie de faire vîte que les modernes ont écrit des comédies en prose. On s'y est ensuite accoutumé. L'Avare sur-tout, que Moliere n'eut pas le temps de versifier, détermina plusieurs auteurs à faire en prose leurs comédies. Bien des gens prétendent aujourd'hui que la prose est plus naturelle et sert mieux le comique. Je crois que dans les farces la prose est assez convenable : mais que le Misanthrope et le Tartuffe perdroient de force et d'énergie s'ils étaient en prose !

ACTE III.

SCENE PREMIERE.

Vers 17. Mon affaire est d'accord.

Les hommes sont *d'accord;* les affaires sont *accordées, terminées, accommodées, finies.*

SCENE II.

Vers 5. . L'ardeur de Clarice est égale à vos flammes.

Ce mot au pluriel étoit alors en usage; et en effet pourquoi ne pas dire *à vos flammes,* aussi-bien qu'*à vos feux, à vos amours?*

Vers 35. Il vint hier de Poitiers, et, sans faire aucun bruit,
Chez lui paisiblement a dormi toute nuit.

On disait alors *toute nuit,* au lieu de *toute la nuit;* mais, comme on ne pouvait pas dire *tout jour,* à cause de l'équivoque de *toujours,* on a dit *toute la nuit,* comme on disait *tout le jour.*

Vers 37. Quoi! sa collation ..? — N'est rien qu'un pur mensonge;
Ou bien, s'il l'a donnée, il l'a donnée en songe.

Il est évident que ce dernier vers n'est placé là que

pour la rime * : ce sont de légères taches que la difficulté de notre poésie doit faire excuser ; dès qu'on voit *songe*, on est presque sûr de *mensonge*.

Vers 49. A nous laisser duper nous sommes bien novices.

Ce vers signifie à la lettre, *nous ne savons pas être dupés* : c'est le contraire de ce que l'auteur veut dire.

Vers 55. Quiconque le peut croire ainsi que vous et moi,
S'il a manqué de sens, n'a pas manqué de foi.

Philiste avoue ici qu'il a cru ce que disait Dorante ; et, le vers d'après, il dit qu'il ne l'a pas cru.

SCENE III.

Les scenes ici cessent encore d'être liées ; le théâtre ne reste pas tout-à-fait vuide ; les acteurs qui entrent sont du moins annoncés.

Vers 33. En matière de fourbe, il est maître, il y pipe.

Cette expression ne serait plus admise aujourd'hui. On dit *piper au jeu*, *piper la bécasse* ; voilà tout ce qui est resté en usage.

---

* Rien ne nous paroît moins évident. Philiste sait que Dorante, au lieu de passer la nuit à donner des fêtes, comme il s'en est vanté, ne l'a réellement passée que dans son lit, sans autre projet que d'y bien dormir. S'il a donné une fête, il n'a donc pu la donner qu'en songe. La plaisanterie est non seulement amenée, mais elle a de la grace

Vers 57. Tu vas sortir de garde, et perdre tes mesures.

Cette métaphore tirée de l'art des armes paraît aujourd'hui peu convenable dans la bouche d'une fille parlant à une fille; mais quand une métaphore est usitée, elle cesse d'être une figure. L'art de l'escrime étant alors beaucoup plus commun qu'aujourd'hui, *sortir de garde*, *être en garde*, entrait dans le discours familier, et on employait ces expressions avec les femmes mêmes; comme on dit *à la boule-vue* à ceux qui n'ont jamais vu jouer à la boule; *servir sur les deux toits* à ceux qui n'ont jamais vu jouer à la paume; le *dessous des cartes*, etc.

SCENE IV.

Remarquez que le théâtre ici ne reste pas tout-à-fait vuide, et que si les scenes ne sont pas liées, elles sont du moins annoncées. Il sort deux acteurs, et il en rentre deux autres; mais les deux premiers ne sortent qu'en conséquence de l'arrivée des deux seconds; c'est toujours la même action qui continue, c'est le même objet qui occupe le spectateur. Il est mieux que les scenes soient toujours liées; les yeux et l'esprit en sont plus satisfaits.

Vers 2. J'ai su tout ce détail d'un ancien valet.

Autrefois un auteur, selon sa volonté, faisait *hier* d'une syllabe, et *ancien* de trois : aujourd'hui cette méthode est changée; *ancien* de trois syllabes rend le vers plus languissant; *ancien* de deux syllabes devient dur : on est

réduit à éviter ce mot quand on veut faire des vers où rien ne rebute l'oreille.

Vers 14. Ne hésiter jamais, et rougir encor moins.

Ne hé est dur à l'oreille; on ne fait plus difficulté de dire aujourd'hui *j'hésite, je n'hésite plus.*

SCENE V.

Cette scene est toute espagnole ; c'est un simple jeu de deux femmes, une simple méprise de Dorante, dont il ne résulte rien d'intéressant ni de plaisant, rien qui déploie les caracteres ; et c'est probablement la raison pour laquelle le menteur n'est plus si goûté qu'autrefois. *

Vers 19. Chere amie, il en conte à chacune à son tour.

Il paraît que Clarice ne dit pas ce qu'elle devrait dire, et ne joue pas le rôle qu'elle devrait jouer; elle est convenue que Lucrece mentirait au Menteur, et qu'elle lui ferait croire que cette Lucrece est la même personne qu'il a vue aux Tuileries ; c'est la demoiselle des Tuileries que Dorante aime ; c'est elle à qui il croit parler : par conséquent il n'en conte point à chacune à son tour, il n'est point fourbe, il tombe dans le piege qu'on lui a dressé.

---

* La remarque de Voltaire est très juste; mais le Menteur est toujours goûté, parceque, malgré ses défauts, c'est une de nos plus agréables comédies.

Vers 78. Appelez-moi grand fourbe, et grand donneur de bourdes.

Cette expression est aujourd'hui un peu basse ; elle vient de l'ancien mot *bourdeler*, *bordeler*, qui ne signifiait que *se réjouir*.

Vers 122. Vous couchez d'imposture, et vous osez jurer,
Comme si je pouvois vous croire, ou l'endurer.

Vous couchez d'imposture. Cette maniere de s'exprimer n'est plus admise ; elle vient du jeu. On disait, *couché de vingt pistoles, de trente pistoles, couché belle.*

Vers 127. J'ai donné cette baie à bien d'autres qu'à vous.

Cette scene ne peut réussir, elle est trop forcée ; il était naturel que Clarice lui dît, C'est moi que vous avez trouvée aux Tuileries, vous devez reconnaître ma voix ; et alors tout était fini.

SCENE VI.

Vers 15. Je disois vérité. — Quand un menteur la dit,
En passant par sa bouche elle perd son crédit. *

Voilà deux vers qui sont passés en proverbe : c'est une vérité fortement et naïvement exprimée ; elle est dans l'espagnol, et on l'a imitée dans l'italien.

---

* Voltaire ne trouve pas ici le mot de *crédit* impropre ; cependant il l'avoit condamné dans Polyeucte, où Corneille l'emploie dans le même sens.

Vers 19. Allons sur le chevet rêver quelque moyen.

Il faut *rêver à quelque moyen.*

Vers 24. Il sera demain jour, et la nuit porte avis.

On ne peut guere finir un acte moins vivement : il faut toujours tenir le spectateur en haleine, lui donner de la crainte ou de l'espérance. Quand un personnage se borne à dire, nous verrons demain ce que nous ferons, allons-nous-en, le spectateur est tenté de s'en aller aussi, à moins que les choses auxquelles le personnage va rêver ne soient très intéressantes.

ACTE IV.

SCENE PREMIERE.

Vers 1. Mais, monsieur, pensez-vous qu'il soit jour chez Lucrece?

Nous avons déja remarqué que le lieu de la scene changeait souvent dans cette comédie, et que par conséquent l'unité de lieu n'y était pas scrupuleusement observée.

Vers 9. Je me suis souvenu d'un secret que toi-même
Me donnois hier pour grand, pour rare, pour suprême.

Un secret suprême! voilà à quoi l'esclavage de la rime réduit trop souvent les auteurs; on emploie les mots les plus impropres, parcequ'ils riment. C'est le plus grand défaut de notre poésie: il vaut mieux rejeter la plus belle pensée que de la mal exprimer. *

Vers 14. Je sais ce qu'est Lucrece, elle est sage, et discrete.

D'où le sait-il, lui qui arriva hier de Poitiers? **

---

* C'est aussi ce que doit faire un bon poëte, pour qui la difficulté de la rime n'est jamais une excuse.

** Il le sait de Cliton même, à qui il a donné ordre de s'en informer à la septieme scene du second acte, et qui lui en a rendu compte à la quatrieme scene du troisieme. Voltaire mit trop de précipitation dans quelques parties de son travail; ces observations hasardées en sont la preuve.

Vers 15. A lui faire présent mes efforts seroient vains.

Il faut dire *faire un présent*, ou *faire présent de quelque chose.*

Vers 21. Si celle-ci venoit qui m'a rendu sa lettre,

n'est pas français ; il faudrait *celle-là*, ou *celle*. *Celle* ne doit point se séparer de *qui;* mais ce n'est qu'une petite faute.

Vers 30. Mais, monsieur, attendant que Sabine survienne,
Et que sur son esprit vos dons fassent vertu,
Il court quelque bruit sourd qu'Alcippe s'est battu.

On dit *se faire une vertu*, *faire une vertu d'un vice;* mais *faire vertu*, quand il signifie *faire effet*, n'est plus d'usage ; et *faire vertu sur quelque chose* est un barbarisme.

SCENE III.

Vers 4. Avec ces qualités j'avois lieu d'espérer
Qu'assez mal-aisément je pourrois m'en parer.

Dans ces deux vers, que Cliton repete ici après les avoir dits à la fin du second acte, on peut remarquer qu'*espérer*, ne se prenant jamais en mauvaise part, ne peut pas servir de synonyme à *craindre*, et qu'ici l'expression n'est point juste.

Vers 18. Et je n'ai point appris qu'elle eût tant d'efficace.

Efficace, pris comme substantif, n'est plus d'usage ; on dit *efficacité*, ou plutôt on se sert d'un autre mot.

Vers 36. Vous les hachez menu comme chair à pâtés.
Vous avez tout le corps bien plein de vérités,
Il n'en sort jamais une.

Ces vers ne paraissent-ils pas d'un genre de plaisanterie trivial, et même trop bas pour le ton général de la piece?

SCENE IV.

Vers 2. . . . . Que mal-à-propos
Son abord importun vient troubler mon repos!

Il ne peut pas dire qu'il est en repos; il ne pourrait trouver son pere incommode qu'en cas qu'il sût que son pere vient troubler son amour; il serait excusable alors par l'excès de sa passion : mais il n'a de véritable passion que celle de mentir assez mal-à-propos.

Vers 12. Je me tiens trop heureux qu'une si belle fille,
Si sage, et si bien née, entre dans ma famille.

Si sage, et si bien née, une fille qui a été surprise avec un homme pendant la nuit!

SCENE V.

Qu'il me soit permis de dire en passant que, dans les quatre scenes précédentes, la résurrection d'Alcippe, le nouvel embarras de Dorante avec Géronte, la noble confiance de ce dernier, forment les situations les plus heureuses et les plus comiques. On ne voit point de tels

exemples chez les Grecs ni chez les Latins : aussi l'auteur italien n'a-t-il pas manqué de traduire toutes ces scenes.

SCENE VI.

Toutes les fois qu'un acteur entre ou sort du théâtre l'art exige que le spectateur soit instruit des motifs qui l'y déterminent : on ne voit pas trop ici quelle raison ramene Sabine.

Vers 18. On prend à toutes mains dans le siecle où nous sommes,
Et refuser n'est plus le vice des grands hommes.

Que veut dire *le vice des grands hommes*, quand il s'agit d'une femme de chambre?

Vers 33. Je vous conterai lors tout ce que j'aurai fait.

Ces scenes qui ne consistent qu'à donner de l'argent à des suivantes, qui font des façons et qui acceptent, sont devenues aussi insipides que fréquentes ; mais alors la nouveauté empêchait qu'on n'en sentît toute la froideur.

SCENE VII.

Vers 2. C'est un homme qui fait litiere de pistoles.

Litiere de pistoles, expression aujourd'hui proscrite et entièrement hors d'usage.

Vers 26. Elle tient, comme on dit, le loup par les oreilles.

Le proverbe ne paraît-il pas un peu trivial, et la

scene un peu trop longue dans la situation où sont les choses?

Vers 36. Peut-être que tu mens aussi-bien comme lui?

On a déja dit que *comme* est ici un solécisme, et qu'il faut *que*.

SCENE VIII.

Vers 25. Conte-lui dextrement le naturel des femmes.

Dextrement n'est plus d'usage : on ne conte point le naturel; on le peint, on le décrit.

SCENE IX.

Vers 1. Il t'en veut tout de bon, et m'en voilà défaite.

Ces scenes de Clarice et de Lucrece ne sont ni comiques ni intéressantes : aucune des deux n'aime ; elles jouent un tour assez grossier à Dorante, qui doit reconnaître Clarice à sa voix ; et ce sont elles qui sont véritablement menteuses avec lui.

Vers 13. Si tu l'aimes, du moins, étant bien avertie,
Prends bien garde à ton fait, et fais bien ta partie.

Cette expression prise en ce sens n'est plus d'usage. Aujourd'hui *prendre garde à son fait* est une phrase très populaire.

On a remarqué que ces scenes de Clarice et de Lucrece sont toutes très froides. On en demande la raison; c'est

que ni l'une ni l'autre n'a une vraie passion ni un grand intérêt.

Vers 27. . . . Vous n'en casserez, ma foi, que d'une dent;

façon de s'exprimer prise d'un ancien proverbe trivial, et indigne d'être écrit, sur-tout en vers.

Vers 29. Quand nous le vîmes hier dedans les Tuileries...

Ce vers prouve deux choses ; d'abord que la piece dure deux journées, ensuite que la scene a changé, que le théâtre ne doit plus représenter les Tuileries, mais la place royale. Il était, à la vérité, assez extraordinaire que ces dames se promenassent si régulièrement dans un jardin deux journées de suite ; mais il ne l'est pas moins qu'elles aient de si longues conférences dans une place.

Au reste, la regle des vingt-quatre heures peut très bien subsister, la piece commençant à six heures du soir, et finissant le lendemain à la même heure.

Vers 46. Soit. Mais il est saison que nous allions au temple.

Il est saison, pour *il est temps*, *il est l'heure*, ne se dit plus : de plus, voilà une maniere bien froide et bien mal-adroite de finir un acte ; il est temps d'aller à l'église, parceque nous n'avons plus rien à dire.

Vers 47. Allons. — Si tu le vois, agis comme tu sais. —
Ce n'est pas sur ce coup que je fais mes essais.

Tu sais ne rime pas avec *essais* : c'est ce qu'on appelle des rimes provinciales. La rime est uniquement pour

l'oreille. On prononce *tu sais* comme s'il y avait *tu sés*, et *essais* est long et ouvert. Si on ne voulait rimer qu'aux yeux, *cuiller* rimerait avec *mouiller*. Tous les mots qui se prononcent à-peu-près de même doivent rimer ensemble : il me paraît que c'est la regle générale concernant la rime.. *

Vers 51. Mais sachez qu'il est homme à prendre sur le vert.

On appelait alors *le vert*, le gazon du rempart sur lequel on se promenait, et de là vient le mot *boulevert*, *vert* à jouer à la boule, qu'on prononce aujourd'hui *boulevart*. Le nom de *vert* se donnait aussi au marché aux herbes.

---

* Cette regle entraîneroit bien des rimes pauvres : les bons poëtes ne se contentent pas de l'à-peu-près. Boileau, Racine, Moliere même, riment presque toujours très exactement, mais sans affectation. C'est dans cette difficulté heureusement vaincue que consiste une des principales beautés de l'art ; et l'on ne conçoit pas cette affectation de Voltaire d'exagérer continuellement les prétendus défauts qu'entraîne la nécessité de la rime. Remarque-t-on ces défauts dans les bons poëtes, tels que ceux que nous venons de citer, dans J. B. Rousseau, enfin dans Voltaire lui-même, qui n'a pas toujours été très exact, mais qui a fait une foule de beaux vers où la rime paroît ne lui avoir rien coûté?

ACTE V.

SCENE III.

Vers 1. Etes-vous gentilhomme?

Cette scene est imitée de l'espagnol. Le génie mâle de Corneille quitte ici le ton familier de la comédie; le sujet qu'il traite l'oblige d'élever sa voix: c'est un pere justement indigné, c'est

Iratus Chremes (qui) tumido delitigat ore.

On voit ici la même main qui peignit le vieil Horace et don Diegue. Il n'est point de pere qui ne doive faire lire cette belle scene à ses enfants; et si l'on disait aux farouches ennemis du théâtre, aux persécuteurs du plus beau des arts, Oserez-vous nier que cette scene bien représentée ne fasse une impression plus heureuse et plus forte sur l'esprit d'un jeune homme que tous les sermons que l'on débite journellement sur cette matiere? je voudrois bien savoir ce qu'ils pourroient répondre.

Le Goldoni, dans son Bugiardo, n'a pu imiter cette belle scene de Corneille, parceque Pantalon Bisognosi est le pere de son Menteur, et que Pantalon, marchand vénitien, ne peut avoir l'autorité et le ton d'un gentilhomme: Pantalon dit simplement à son fils qu'il faut qu'un marchand ait de la bonne foi.

SCENE IV.

Vers 5. Toutes tierces, dit-on, sont bonnes ou mauvaises.

Cette plaisanterie est tirée de l'opinion où l'on était alors que le troisieme accès de fievre décidait de la guérison ou de la mort.

Vers 10. Car je doute à présent si vous aimez Lucrece.

On ne sait en effet qui Dorante aime ; il ne le sait pas lui-même : c'est une intrigue où le cœur n'a aucune part. Dorante, Lucrece, et Clarice, prennent si peu de part à cet amour que le spectateur n'y prend aucun intérêt. C'est un très grand défaut, comme on l'a déja dit ; et l'intrigue n'est point assez plaisante pour réparer cette faute : la piece ne se soutient que par le comique des menteries de Dorante.

Vers 23. Mon cœur entre les deux est presque partagé.

Cela seul suffit pour refroidir la piece. S'il ne se soucie d'aucune, qu'importe celle qu'il aura ?

Vers 28. Quoi ! même en disant vrai, vous mentiez en effet ?

Voilà une excellente plaisanterie, qui prépare le dénouement de l'intrigue.

SCENE V.

Cette scene participe de cette froideur causée par l'indifférence de Dorante ; il demande avec empresse-

ment comment on a reçu sa lettre écrite à une personne qu'il n'aime guere, et qu'il appelle *ce cher objet*.

SCENE VI.

Vers 41. Vous serez marié, si l'on veut, en Turquie... —
Je serai marié, si l'on veut, en Alger.

Etre marié en Turquie ou bien à Alger n'est pas fort différent : ce n'est pas là enchérir, c'est répéter.

Vers 54. Sabine m'en a fait un secret entretien. —
Bonne bouche! j'en tiens : mais l'autre la vaut bien.

La méprise de Dorante serait plaisante et intéressante, si, aimant passionnément une des deux, il disait à l'une tout ce qu'il croit dire à l'autre. L'auteur espagnol et le français semblent avoir manqué leur but.

Clarice fait connaître au second acte qu'elle n'aime ni Dorante ni Alcippe, et qu'elle ne veut qu'un mari. Ainsi nul intérêt dans cette piece ; elle se soutient seulement par des méprises et des mensonges comiques. *Faire un entretien* n'est pas français. *Bonne bouche* est trivial, et cette longue méprise est froide.

Vers 90. Est-il un plus grand fourbe, et peux-tu l'écouter?

Elle devait lui dire : Je suis Clarice, c'est mon nom, et vous avez cru que je m'appelais Lucrece.

Vers 104. Vois que fourbe sur fourbe à nos yeux il entasse,
Et ne fait que jouer des tours de passe-passe.

Passe-passe, cette expression populaire ne paraît-elle pas ici déplacée?

Vers 108. Si mon pere à présent porte parole au vôtre,
Après son témoignage, en voudrez-vous quelque autre?

De pareils dénouements sont toujours froids et vicieux, parcequ'ils n'ont point ce qu'on appelle la péripétie : ils n'excitent aucune surprise; il n'y a ni comique, ni intérêt. *Si mon pere consent à mon mariage, y consentez-vous? Oui.* Ce n'est pas la peine de faire cinq actes pour amener quelque chose de si trivial; et, encore une fois, le caractere du Menteur est l'unique cause du succès.

Vers 115. Je ne lui ferai pas ce mauvais entretien.

Faire un mauvais entretien est un barbarisme.

SCENE VII.

Vers 8. Le devoir d'une fille est dans l'obéissance. —
Venez donc recevoir ce doux commandement.

Il est assez singulier de remarquer que Corneille a placé ces deux mêmes vers dans la bouche de Camille et de Curiace, dans sa belle tragédie des Horaces.

Vers 12. Je changerai pour toi cette pluie en rivieres;

Plaisanterie bien recherchée. Un défaut de cette piece est la répétition des façons et des gaietés d'une soubrette à qui l'on fait quelques petits présents.

Vers 18. Par un si rare exemple apprenez à mentir.

C'est ici une plaisanterie de valet, mais elle paraît

déplacée. On attend la morale de la piece qui est toute contraire au propos de Cliton *. Goldoni ne manque jamais à ce devoir; tous ses denouements sont accompagnés d'une courte leçon de vertu: chez lui le Menteur est puni, et il doit l'être; il en a fait un mal-honnête homme, odieux et méprisable. Le Menteur, dans le poëte espagnol, et dans la copie faite par Corneille, n'est qu'un étourdi. Il y a peut-être plus d'intérêt dans l'italien, en ce que tous les mensonges du Bugiardo servent à ruiner les espérances d'un honnête homme discret, timide, et fidele.

FIN DES REMARQUES SUR LE MENTEUR.

---

* La morale de la piece est dans la belle scene du pere et du fils; elle seroit déplacée dans la bouche de Cliton.

TABLE DES PIECES

CONTENUES

DANS LE TOME QUATRIEME.

POLYEUCTE, MARTYR, TRAGÉDIE CHRÉTIENNE EN CINQ ACTES, page 5

Préface de Voltaire, 7

Epître dédicatoire à la Reine régente, 9

Abrégé du martyr de saint Polyeucte, écrit par Siméon Métaphraste, et rapporté par Surius, 15

Observation préliminaire de l'éditeur, 19

Acteurs, 22

Remarques de Voltaire sur Polyeucte, et notes de l'éditeur sur ces remarques, 115

LA MORT DE POMPÉE, TRAGÉDIE EN CINQ ACTES, 199

Épître dédicatoire à monseigneur l'éminentissime cardinal Mazarin, 201

Remerciement à monsieur le cardinal Mazarin, 205

Préface de Corneille, 211

Epitaphium Pompeii magni, 214

Icon Pompeii magni, *ibid.*

Icon C. Cæsaris, 215

Acteurs, 216

Remarques de Voltaire sur Pompée, et notes de l'éditeur sur ces remarques, page 299

LE MENTEUR, COMÉDIE EN CINQ ACTES, 393
Préface de Voltaire, 395
Épitre dédicatoire, 397
Acteurs, 400
Remarques de Voltaire sur le Menteur, et notes de L'éditeur sur ces remarques, 509

FIN DU TOME QUATRIEME.

Digitized with financial assistance from the
Government of Maharashtra
on 21 October, 2015